



LAPORAN KEUANGAN GABUNGAN

**DINAS KETAHANAN PANGAN,
KELAUTAN DAN PERTANIAN**
PROVINSI DKI JAKARTA

TAHUN 2023
AUDITED

KATA PENGANTAR

Puji dan Syukur kami panjatkan kepada Tuhan Yang Maha Esa, karena atas rahmatNya kami dapat menyelesaikan penyusunan laporan keuangan Dinas Ketahanan Pangan, Kelautan dan Pertanian Provinsi DKI Jakarta gabungan tahun anggaran 2023 audited.

Laporan Keuangan ini telah disusun sebagaimana diamanatkan dalam Peraturan pemerintah nomor 12 tahun 2019 tentang pengelolaan keuangan daerah, Peraturan Menteri Dalam Negeri nomor 77 tahun 2020 tentang pedoman teknis pengelolaan keuangan daerah dan Peraturan Menteri Dalam Negeri nomor 64 tahun 2013 tentang penerapan standar akuntansi pemerintahan berbasis akrual pada Pemerintah Daerah.

Laporan Keuangan Dinas Ketahanan Pangan, Kelautan dan Pertanian Provinsi DKI Jakarta gabungan tahun anggaran 2023 audited telah disusun dan disajikan sesuai dengan Peraturan Gubernur Provinsi DKI Jakarta nomor 161 tahun 2017 tentang kebijakan akuntansi Pemerintah Provinsi Daerah Khusus Ibukota Jakarta sebagaimana telah beberapa kali diubah, terakhir dengan Peraturan Gubernur Provinsi DKI Jakarta nomor 67 tahun 2022 tentang perubahan kedua atas Peraturan Gubernur nomor 161 tahun 2017 tentang kebijakan akuntansi.

Laporan Keuangan ini diharapkan dapat memberikan informasi yang berguna kepada para pengguna laporan khususnya sebagai sarana untuk meningkatkan akuntabilitas dan transparansi pengelolaan keuangan daerah pada Dinas Ketahanan Pangan, Kelautan dan Pertanian Provinsi DKI Jakarta. Laporan ini juga dimaksudkan untuk memberikan informasi kepada manajemen dalam pengambilan keputusan dalam usaha untuk mewujudkan tata kelola pemerintahan yang baik.

Jakarta, 23 Juli 2024

KEPALA DINAS KETAHANAN PANGAN, KELAUTAN DAN PERTANIAN
PROVINSI DKI JAKARTA

The image shows a circular official stamp of the Dinas Ketahanan Pangan, Kelautan dan Pertanian Provinsi DKI Jakarta. Overlaid on the stamp is a blue ink signature. Below the signature, the name 'SUHARINI ELIAWATI' and the NIP number 'NIP 19681001199503 2005' are printed.

SUHARINI ELIAWATI
NIP 19681001199503 2005

DAFTAR ISI

KATA PENGANTAR	i
DAFTAR ISI	ii
DAFTAR TABEL	v
DAFTAR GAMBAR	viii
DAFTAR LAMPIRAN	ix
PERNYATAAN TANGGUNG JAWAB	x
LAPORAN REALISASI ANGGARAN	2
LAPORAN PERUBAHAN SALDO ANGGARAN LEBIH	5
NERACA	7
LAPORAN OPERASIONAL	16
LAPORAN ARUS KAS	19
LAPORAN PERUBAHAN EKUITAS	23
CATATAN ATAS LAPORAN KEUANGAN	25
Bab I PENDAHULUAN	26
1.1. Maksud dan Tujuan penyusunan laporan keuangan	26
1.2. Landasan Hukum penyusunan laporan keuangan skpd	28
1.3. Sistematika Penulisan Catatan atas Laporan Keuangan skpd	31
BAB II IKHTISAR PENCAPAIAN KINERJA	32
2.1. Ikhtisar Realisasi Pencapaian Target Kinerja Keuangan	32
2.1.1 Pendapatan Daerah	33
2.1.2 Belanja Daerah	33
2.1.3 Pembiayaan Daerah	35

2.1.4 Perubahan Proyeksi Pendapatan dan Belanja tahun 2023	35
2.2. Capaian Kinerja Keuangan	36
2.2.1 Capaian Kinerja Keuangan dan Sasaran Strategis	36
2.2.2 Capaian Kinerja Keuangan dan Sasaran Pogram	40
2.3. Hambatan dan Kendala dalam pencapaian target	45
Bab III Kebijakan Akuntansi	47
3.1. Entitas Pelaporan Keuangan Daerah	48
3.2. Basis Akuntansi yang Mendasari Penyusunan Laporan Keuangan	49
3.3. Basis Pengukuran dan Pengakuan yang Digunakan Dalam Penyusunan Laporan Keuangan	50
3.3.1 Pendapatan	50
3.3.2 Belanja	52
3.3.3 Pembiayaan	55
3.3.4 Pendapatan LO	55
3.3.5 Beban	56
3.3.6 Aset	57
3.4 Penerapan Kebijakan Akuntansi Berkaitan dengan Ketentuan yang Ada dalam Standar Akuntansi Pemerintahan	78
Bab IV Penjelasan Pos-pos Laporan Keuangan	79
4.1 Laporan Realisasi Anggaran	79
4.1.1 Pendapatan Daerah	79
4.1.2 Belanja Daerah	91
4.1.3 Pembiayaan Daerah	102
4.2 Laporan Perubahan Saldo Anggaran Lebih	102
4.3 Neraca	103
4.3.1 Aset	103
4.3.2 Kewajiban	137

4.3.3 Ekuitas	141
4.4 Laporan Operasional (LO)	141
4.4.1 Pendapatan LO	142
4.4.2 Beban	150
4.4.3 Defisit LO	160
4.5 Laporan Arus Kas	161
4.5.1 Arus Kas dari Aktivitas Operasi	161
4.5.2 Arus Kas dari Aktivitas Investasi	162
4.5.3 Arus Kas dari Aktivitas Pendanaan	162
4.5.4 Arus Kas dari Aktivitas Transitoris	162
4.5.5 Kenaikan/(Penurunan) Kas	163
4.6. Laporan Perubahan Ekuitas	163
4.6.1 Ekuitas Awal	163
4.6.2 Surplus/Defisit LO	163
4.6.3 Mutasi RK PPKD	163
4.6.4 Koreksi Ekuitas	164
Bab V Penjelasan Atas Informasi-informasi Non Keuangan	166
5.1 Struktur Organisasi	166
5.2 Tugas dan Fungsi	172
5.3 Tujuan dan Sasaran Strategis	174
5.4 Target Kinerja Strategis	175
5.5 Informasi PENTING lainnya	178
Bab VI Penutup	200

DAFTAR TABEL

Tabel 2. 1 Ringkasan Realisasi APBD Provinsi DKI Jakarta Tahun Anggaran 2023	32
Tabel 2. 2 Perubahan Target Pendapatan dan Belanja Daerah Tahun 2023	36
Tabel 2. 3 Realisasi Sasaran Strategis Dinas Ketahanan Pangan, Kelautan dan Pertanian Provinsi DKI Jakarta Tahun 2023	37
Tabel 2. 4 Realisasi Anggaran Per Program	42
Tabel 2. 5 Realisasi Anggaran Terhadap Pencapaian Indikator Indikator Kinerja Utama	43
Tabel 4. 1 Rekapitulasi Pendapatan Daerah Tahun 2023 dan 2022	80
Tabel 4. 2 Rincian Realisasi Penerimaan Retribusi Daerah tahun 2023	84
Tabel 4. 3 Rincian Penerimaan Lain-lain Pendapatan Asli Daerah yang Sah	89
Tabel 4. 4 Rincian realisasi Belanja Daerah Tahun Anggaran 2023	92
Tabel 4. 5 Rincian Realisasi Belanja Pegawai Tahun 2023	93
Tabel 4. 6 Realisasi Belanja Barang dan Jasa tahun 2023	94
Tabel 4. 7 Realisasi Belanja Barang dan Jasa masing-masing UKPD Tahun 2023	95
Tabel 4. 8 Realisasi Belanja Modal per Kelompok Aset Tetap Tahun 2023	97
Tabel 4. 9 Rincian Belanja Peralatan dan Mesin per UKPD Tahun 2023	98
Tabel 4. 10 Rincian Belanja Gedung dan Bangunan per UKPD Tahun 2023	100
Tabel 4. 11 Rincian Belanja Jalan, Jaringan, Irigas per UKPD Tahun 2023	101
Tabel 4. 12 Rincian Kas di Bendahara Pengeluaran per 31 Desember 2023 dan 2022	105
Tabel 4. 13 Rincian Piutang Retribusi per 31 Desember 2023	108
Tabel 4. 14 Rincian Piutang Retribusi Berdasarkan Kualitas Piutang	109
Tabel 4. 15 Rincian Nilai Penyisihan Piutang 31 Desember 2023	111
Tabel 4. 16 Mutasi Piutang Pendapatan Denda Retribusi	112
Tabel 4. 17 Penyisihan Piutang Denda Retribusi Tak Tertagih Per 31 Desember 2023	113
Tabel 4. 18 Rincian Belanja dibayar dimuka tahun 2023 dan 2022	114

Tabel 4. 19 Rincian Nilai Persediaan per UKPD per 31 Desember 2023	115
Tabel 4. 20 Rekapitulasi Saldo Tanah per UKPD per 31 Desember 2023	119
Tabel 4. 21 Mutasi Saldo Peralatan dan Mesin tahun 2023	120
Tabel 4. 22 Rekapitulasi saldo Peralatan dan Mesin per 31 Desember 2023 dan 2022	124
Tabel 4. 23 Mutasi Saldo Gedung dan Bangunan tahun 2023	125
Tabel 4. 24 Rekapitul Saldo Gedung dan Bangunan per 31 Desember 2023	127
Tabel 4. 25 Mutasi Saldo Jalan, Jaringan dan Irigasi tahun 2023	128
Tabel 4. 26 Rekapitulasi Saldo Jalan, Jaringan dan Irigasi per UKPD per 31 Desember 2023	129
Tabel 4. 27 Rekapitulasi Saldo Aset Tetap Lainnya per UKPD per 31 Desember 2023	130
Tabel 4. 28 Rekapitulasi Saldo Konstruksi Dalam Pekerjaan per UKPD Per 31 Desember 2023	131
Tabel 4. 29 Tabel Mutasi Akumulasi Penyusutan Aset Tetap	132
Tabel 4. 30 Rincian Nilai Perolehan Aset Tetap dan Akumulasi Penyusutannya	132
Tabel 4. 31 Rincian Nilai Perolehan Aset Tetap dan Akumulasi Penyusutannya	132
Tabel 4. 32 Rekapitulasi Saldo Aset Rusak Berat per UKPD Per 31 Desember 2023	134
Tabel 4. 33 Rekapitulasi Saldo Aset dalam Proses Penyelesaian Majelis Penetapan Status Aset (MPSA) Per 31 Desember 2023	136
Tabel 4. 34 Mutasi Pendapatan diterima dimuka tahun 2023	138
Tabel 4. 35 Rekapitulasi Saldo Utang Belanja Jasa per UKPD Per 31 Desember 2023	140
Tabel 4. 36 Rekapitulasi Pendapatan LO tahun 2023	143
Tabel 4. 37 Rekapitulasi Pendapatan Retribusi Daerah-LO Tahun Anggaran 2023 dan 2022	143
Tabel 4. 38 Retribusi Daerah-LO Tahun Anggaran 2023 Berdasarkan Jumlah Ketetapan Retribusi Daerah	143
Tabel 4. 39 Rekapitulasi Lain-lain Pendapatan Asli Daerah (PAD)-LO Tahun Anggaran 2023 dan 2022	145
Tabel 4. 40 Rincian Pendapatan BLUD – LO tahun 2023	146
Tabel 4. 41 Rincian Pendapatan denda Retribusi Daerah -LO dari Tahun 2023	147
Tabel 4. 42 Rincian Pendapatan - LO Tahun 2023 dan 2022	149
Tabel 4. 43 Rekapitulasi Beban Tahun 2023 dan 2022	151

Tabel 4. 44 Rincian Beban Operasional per UKPD Tahun 2023	152
Tabel 4. 45 Rekapitulasi Beban Barang per UKPD	154
Tabel 4. 46 Rekapitulasi Beban Jasa per UKPD	157
Tabel 4. 47 Rekapitulasi Beban Pemeliharaan per UKPD	158
Tabel 4. 48 Rekapitulasi Beban Penyusutan per UKPD Tahun 2023 dan 2022	160
Tabel 5. 1 Rekapitulasi Jumlah PNS Tahun 2023 Berdasarkan Jenis Kelamin dan Lokasi Kerja	169
Tabel 5. 2 Rekapitulasi Jumlah PNS Dinas Ketahanan Pangan, Kelautan dan Pertanian Tahun 2023 Berdasarkan Golongan	170
Tabel 5. 3 Rekapitulasi Jumlah PNS Dinas Ketahanan Pangan, Kelautan dan Pertanian Tahun 2023 Berdasarkan Jabatan	171
Tabel 5. 4 Rekapitulasi Jumlah PNS Dinas Ketahanan Pangan, Kelautan dan Pertanian Tahun 2023 Berdasarkan Jabatan Fungsional Tertentu (JFT)	171
Tabel 5. 5 Penurunan Tujuan dan Sasaran RPD ke Tujuan dan Sasaran Dinas Ketahanan Pangan, Kelautan dan Pertanian Provinsi DKI Jakarta	175
Tabel 5. 6 Tujuan, Sasaran dan Target Kinerja Jangka Menengah Dinas Ketahanan Pangan, Kelautan dan Pertanian Provinsi DKI Jakarta	176
Tabel 5. 7 Jumlah Lokasi Distribusi Kegiatan Pangan Bersubsidi	191
Tabel 5. 8 Realisasi Jumlah Paket dan Anggaran Pangan Bersubsidi	191
Tabel 5. 9 Rekapitulasi Jumlah Penerima Manfaat Program Pangan Bersubsidi Tahun 2023	191
Tabel 5. 10 Dana Tugas Pembantuan yang Diterima DKPKP Jakarta Per 31 Desember 2023	194
Tabel 5. 11 Dana Dekonsentrasi yang Diterima DKPKP Jakarta Per 31 Desember 2023	195

DAFTAR GAMBAR

Gambar 1 Struktur Organisasi Dinas Ketahanan Pangan, Kelautan dan Pertanian	172
---	-----

DAFTAR LAMPIRAN

Lampiran 1 Rincian Belanja Barang dan Jasa Per Kode Rekening Tahun 2023	202
Lampiran 2 Rincian Belanja Modal Per Kode Rekening Tahun 2023	206
Lampiran 3 Rincian Belanja Modal per UKPD Tahun 2023	207
Lampiran 4 Rincian Piutang Jasa Umum per 31 Desember 2023	208
Lampiran 5 Rincian Piutang Retribusi Jasa Usaha per 31 Desember 2023	264
Lampiran 6 Rincian Aset Usang per 31 Desember 2023	276
Lampiran 7 Rekapitulasi Saldo Peralatan dan Mesin per UKPD per 31 Desember 2023	277
Lampiran 8 Rincian Pendapatan diterima dimuka atas pembayaran retribusi	278
Lampiran 9 Pendapatan dibayar dimuka atas kompensasi pembayaran retribusi akibat diberlakukannya Pergub 87 tahun 2021	326
Lampiran 10 Rincian Utang Barang dan Jasa per 31 Desember 2023	329



PEMERINTAH PROVINSI DAERAH KHUSUS IBUKOTA JAKARTA
DINAS KETAHANAN PANGAN, KELAUTAN DAN PERTANIAN

Jl. Gunung Sahari raya No. 11, Jakarta Pusat, Telp. 021 6007252

PERNYATAAN TANGGUNG JAWAB

Laporan Keuangan Dinas Ketahanan Pangan, Kelautan dan Pertanian (Gabungan) Provinsi DKI Jakarta yang terdiri dari : Laporan Realisasi Anggaran, Neraca, Laporan Operasional (LO), Laporan Perubahan Ekuitas (LPE), Laporan Perubahan Saldo Anggaran Lebih (LPSAL), Laporan Arus Kas (LAK) dan Catatan atas Laporan Keuangan Tahun 2023 Audited sebagaimana terlampir adalah merupakan tanggung jawab saya.

Laporan Keuangan tersebut telah disusun berdasarkan sistem pengendalian intern yang memadai, dan isinya telah menyajikan informasi pelaksanaan anggaran dan posisi keuangan secara layak sesuai dengan Standar Akuntansi Pemerintahan.

Jakarta, 23 Juli 2024

KEPALA DINAS KETAHANAN PANGAN, KELAUTAN DAN PERTANIAN
PROVINSI DKI JAKARTA

SUHARINI ELIAWATI
NIP 19681001 199503 2005



**LAPORAN KEUANGAN DINAS
KETAHANAN PANGAN
KELAUTAN DAN PERTANIAN
TAHUN 2023
AUDITED**



LAPORAN REALISASI ANGGARAN TAHUN 2023 AUDITED



AUDITED

PEMERINTAH PROVINSI DAERAH KHUSUS IBUKOTA JAKARTA
LAPORAN REALISASI ANGGARAN PENDAPATAN DAN BELANJA DAERAH
DINAS KETAHANAN PANGAN, KELAUTAN DAN PERTANIAN(GABUNGAN)
UNTUK TAHUN YANG BERAKHIR SAMPAI DENGAN 31 DESEMBER 2023 DAN 2022

(Dalam Rupiah)

U R A I A N	CATATAN	ANGGARAN Tahun 2023	REALISASI Tahun 2023	(%)	REALISASI Tahun 2022
PENDAPATAN DAERAH					
PENDAPATAN ASLI DAERAH (PAD)					
Pajak Daerah		0,00	0,00	0,00	0,00
Retribusi Daerah	4.1.1.1.1	12.991.959.790,00	15.377.226.990,00	118,36	14.830.308.590,00
Hasil Pengelolaan Kekayaan Daerah yang Dipisahkan		0,00	0,00	0,00	0,00
Lain-lain PAD yang Sah	4.1.1.1.2	9.607.314.400,00	12.877.503.838,00	134,04	12.231.932.076,00
JUMLAH PENDAPATAN ASLI DAERAH (PAD)	4.1.1	22.599.274.190,00	28.254.730.828,00	125,02	27.062.240.666,00
PENDAPATAN TRANSFER					
Pendapatan Transfer Pemerintah Pusat					
Dana Perimbangan		0,00	0,00	0,00	0,00
Dana Insentif Daerah (DID)		0,00	0,00	0,00	0,00
Dana Otonomi Khusus dan Dana Tambahan Infrastruktur		0,00	0,00	0,00	0,00
Dana Keistimewaan		0,00	0,00	0,00	0,00
Dana Desa		0,00	0,00	0,00	0,00
Insentif Fiskal		0,00	0,00	0,00	0,00
Jumlah Pendapatan Transfer Pemerintah Pusat		0,00	0,00	0,00	0,00
Pendapatan Transfer Antar Daerah					
Pendapatan Bagi Hasil		0,00	0,00	0,00	0,00
Bantuan Keuangan		0,00	0,00	0,00	0,00
Jumlah Pendapatan Transfer Antar Daerah		0,00	0,00	0,00	0,00
JUMLAH PENDAPATAN TRANSFER		0,00	0,00	0,00	0,00
LAIN-LAIN PENDAPATAN DAERAH YANG SAH					
Pendapatan Hibah		0,00	0,00	0,00	0,00
Dana Darurat		0,00	0,00	0,00	0,00
Lain-lain Pendapatan Sesuai dengan Ketentuan Peraturan Perundang-Undangan		0,00	0,00	0,00	0,00
JUMLAH LAIN-LAIN PENDAPATAN DAERAH YANG SAH		0,00	0,00	0,00	0,00
JUMLAH PENDAPATAN DAERAH		22.599.274.190,00	28.254.730.828,00	125,02	27.062.240.666,00
BELANJA DAERAH					
BELANJA OPERASI					
Belanja Pegawai	4.1.2.1.1	137.842.109.456,00	127.751.052.462,00	92,68	138.224.055.424,00
Belanja Barang dan Jasa	4.1.2.1.2	177.357.018.822,00	168.172.095.931,00	94,82	158.136.506.023,00
Belanja Bunga		0,00	0,00	0,00	0,00
Belanja Subsidi	4.1.2.1.3	1.051.363.869.070,00	1.046.105.737.427,00	99,50	1.222.314.609.720,00
Belanja Hibah		0,00	0,00	0,00	0,00
Belanja Bantuan Sosial		0,00	0,00	0,00	0,00
Belanja Karena Rugi Selisih kurs dalam pengelolaan Rekening Milik BUD		0,00	0,00	0,00	0,00
JUMLAH BELANJA OPERASI	4.1.2.1	1.366.562.997.348,00	1.342.028.885.820,00	98,20	1.518.675.171.167,00
BELANJA MODAL					
Belanja Modal Tanah		0,00	0,00	0,00	0,00
Belanja Modal Peralatan dan Mesin	4.1.2.2.1	2.887.293.689,00	2.717.032.049,00	94,10	5.527.645.755,00
Belanja Modal Gedung dan Bangunan	4.1.2.2.2	278.108.042,00	276.302.542,00	99,35	2.055.301.749,00
Belanja Modal Jalan, Jaringan, dan Irigasi	4.1.2.2.3	12.350.779.350,00	11.185.928.272,00	90,57	170.951.100,00
Belanja Modal Aset Tetap Lainnya	4.1.2.2.4	151.000.004,00	150.750.000,00	99,83	0,00
Belanja Modal Aset Lainnya		0,00	0,00	0,00	0,00
JUMLAH BELANJA MODAL	4.1.2.2	15.667.181.085,00	14.330.012.863,00	91,47	7.753.898.604,00

Printed by SIPD

23-07-2024

Halaman 1



AUDITED

PEMERINTAH PROVINSI DAERAH KHUSUS IBUKOTA JAKARTA

LAPORAN REALISASI ANGGARAN PENDAPATAN DAN BELANJA DAERAH

DINAS KETAHANAN PANGAN, KELAUTAN DAN PERTANIAN(GABUNGAN)

UNTUK TAHUN YANG BERAKHIR SAMPAI DENGAN 31 DESEMBER 2023 DAN 2022

(Dalam Rupiah)

U R A I A N	CATATAN	ANGGARAN Tahun 2023	REALISASI Tahun 2023	(%)	REALISASI Tahun 2022
BELANJA TIDAK TERDUGA					
Belanja Tidak Terduga		0,00	0,00	0,00	0,00
JUMLAH BELANJA TIDAK TERDUGA		0,00	0,00	0,00	0,00
BELANJA TRANSFER					
Belanja Bagi Hasil		0,00	0,00	0,00	0,00
Belanja Bantuan Keuangan		0,00	0,00	0,00	0,00
JUMLAH BELANJA TRANSFER		0,00	0,00	0,00	0,00
JUMLAH BELANJA DAERAH		1.382.230.178.433,00	1.356.358.898.683,00	98,13	1.526.429.069.771,00
SURPLUS / (DEFISIT)		(1.359.630.904.243,00)	(1.328.104.167.855,00)		(1.499.366.829.105,00)
PEMBIAYAAN DAERAH					
PENERIMAAN PEMBIAYAAN					
Sisa Lebih Perhitungan Anggaran Tahun Sebelumnya	4.1.3	1.400.327.816,00	1.400.327.816,00	100,00	5.873.958.793,00
Pencairan Dana Cadangan		0,00	0,00	0,00	0,00
Hasil Penjualan Kekayaan Daerah yang Dipisahkan		0,00	0,00	0,00	0,00
Penerimaan Pinjaman Daerah		0,00	0,00	0,00	0,00
Penerimaan Kembali Pemberian Pinjaman Daerah		0,00	0,00	0,00	0,00
Penerimaan Pembiayaan Lainnya Sesuai dengan Ketentuan Peraturan Perundang-Undangan		0,00	0,00	0,00	0,00
JUMLAH PENERIMAAN PEMBIAYAAN		1.400.327.816,00	1.400.327.816,00	100,00	5.873.958.793,00
PENGELUARAN PEMBIAYAAN					
Pembentukan Dana Cadangan		0,00	0,00	0,00	0,00
Penyertaan Modal Daerah		0,00	0,00	0,00	0,00
Pembayaran Cicilan Pokok Utang yang Jatuh Tempo		0,00	0,00	0,00	0,00
Pemberian Pinjaman Daerah		0,00	0,00	0,00	0,00
Pengeluaran Pembiayaan Lainnya sesuai dengan Ketentuan Peraturan Perundang-Undangan		0,00	0,00	0,00	0,00
JUMLAH PENGELUARAN PEMBIAYAAN		0,00	0,00	0,00	0,00
JUMLAH PEMBIAYAAN DAERAH		1.400.327.816,00	1.400.327.816,00		5.873.958.793,00
Sisa Lebih Perhitungan Anggaran Tahun Berkenaan		(1.358.230.576.427,00)	(1.326.703.840.039,00)		(1.493.492.870.312,00)

Lihat Catatan atas Laporan Keuangan yang merupakan bagian tidak terpisahkan dari laporan ini.

Kepala Dinas KETAHANAN PANGAN, KELAUTAN
DAN PERTANIAN



LAPORAN PERUBAHAN SALDO ANGGARAN LEBIH TAHUN 2023 AUDITED



AUDITED

PEMERINTAH PROVINSI DAERAH KHUSUS IBUKOTA JAKARTA
DINAS KETAHANAN PANGAN, KELAUTAN DAN PERTANIAN (GABUNGAN)

LAPORAN PERUBAHAN SALDO ANGGARAN LEBIH

PER 31 DESEMBER 2023 DAN 2022

(Dalam Rupiah)

URAIAN	CATATAN	31 DESEMBER 2023	31 DESEMBER 2022 (AUDITED)
Saldo Anggaran Lebih Awal		4.703.722.552,00	5.873.958.793,00
Penggunaan SAL sebagai Penerimaan Pembiayaan Tahun Berjalan		(4.703.722.552,00)	(5.873.958.793,00)
Subtotal		0,00	0,00
Pendapatan		12.817.230.706,00	12.221.994.928,00
Belanja		(27.009.715.833,00)	(31.026.615.132,00)
Surplus / (Defisit)		(14.192.485.127,00)	(18.804.620.204,00)
Penerimaan Pembiayaan		1.400.327.816,00	5.873.958.793,00
Pengeluaran Pembiayaan		0,00	0,00
Pembiayaan Netto		1.400.327.816,00	5.873.958.793,00
Sisa Lebih Pembiayaan Anggaran (SiLPA)		(12.792.157.311,00)	(12.930.661.411,00)
Subtotal		(12.792.157.311,00)	(12.930.661.411,00)
Saldo Anggaran Lebih Akhir		(12.792.157.311,00)	(12.930.661.411,00)
Saldo Anggaran Lebih Akhir - Dana BLUD		4.281.907.067,00	4.703.722.552,00
Saldo Anggaran Lebih Akhir - Dana Subsidi		(17.074.064.378,00)	(17.634.383.963,00)

Lihat Catatan atas Laporan Keuangan yang merupakan bagian tidak terpisahkan dari laporan ini.

Jakarta, 23 Juli 2024

KEPALA DINAS KETAHANAN
PANGAN, KELAUTAN DAN
PERTANIAN
PROVINSI DKI JAKARTA

SUHARINI ELIAWATI

NIP. 196810011995032005



NERACA TAHUN 2023



AUDITED

**PEMERINTAH PROVINSI DAERAH KHUSUS IBUKOTA JAKARTA
DINAS KETAHANAN PANGAN, KELAUTAN DAN PERTANIAN (GABUNGAN)**

NERACA

PER 31 DESEMBER 2023 DAN 2022

(Dalam Rupiah)

U R A I A N	CAT- ATAN	31 DESEMBER 2023	31 DESEMBER 2022 (AUDITED)
ASET			
ASET LANCAR			
Kas dan Setara Kas		4.281.907.067,00	4.703.722.552,00
Kas di Bendahara Penerimaan		0,00	0,00
Pendapatan yang Belum Disetor		0,00	0,00
Kas Penerimaan yang Dibatasi Penggunaannya		0,00	0,00
Asuransi yang Belum Disetor		0,00	0,00
Kas di Bendahara Pengeluaran		0,00	0,00
Sisa UP		0,00	0,00
Kas Tunai		0,00	0,00
Kas di Bank		0,00	0,00
Uang Panjar		0,00	0,00
Sisa LS		0,00	0,00
Sisa TU		0,00	0,00
Kas Tunai		0,00	0,00
Kas di Bank		0,00	0,00
Uang Panjar		0,00	0,00
Jasa Giro di SKPD yang Belum Disetor		0,00	0,00
Potongan PFK di SKPD yang Belum Disetor		0,00	0,00
PPh 21 di SKPD yang belum disetor		0,00	0,00
PPh 22 di SKPD yang belum disetor		0,00	0,00
PPh 23 di SKPD yang belum disetor		0,00	0,00
PPh 26 di SKPD yang belum disetor		0,00	0,00
PPh Pasal 4 ayat (2) di SKPD yang belum disetor		0,00	0,00
PPN di SKPD yang belum disetor		0,00	0,00
PPn-BM di SKPD yang belum disetor		0,00	0,00
BPJS Kesehatan di SKPD yang belum disetor		0,00	0,00
BPJS Ketenagakerjaan di SKPD yang belum disetor		0,00	0,00
PFK lainnya di SKPD yang belum disetor		0,00	0,00
PPh 15 di SKPD yang belum disetor		0,00	0,00
Kas Pengeluaran yang Dibatasi Penggunaannya		0,00	0,00
Kas Dana BOP		0,00	0,00
Kas BLUD		4.281.907.067,00	4.703.722.552,00
Kas di Bank	4.3.1.1.1.2	4.281.907.067,00	4.703.722.552,00
Potongan PFK di BLUD yang Belum Disetor		0,00	0,00
PPh 21 di BLUD yang belum disetor		0,00	0,00
PPh 22 di BLUD yang belum disetor		0,00	0,00
PPh 23 di BLUD yang belum disetor		0,00	0,00
PPh Pasal 4 ayat (2) di BLUD yang belum disetor		0,00	0,00
PPN di BLUD yang belum disetor		0,00	0,00
Kas Lainnya		0,00	0,00
Kas Lainnya		0,00	0,00
Kas Lainnya		0,00	0,00
Investasi Jangka Pendek		0,00	0,00
Piutang Pajak Daerah		0,00	0,00



AUDITED

**PEMERINTAH PROVINSI DAERAH KHUSUS IBUKOTA JAKARTA
DINAS KETAHANAN PANGAN, KELAUTAN DAN PERTANIAN (GABUNGAN)**

NERACA

PER 31 DESEMBER 2023 DAN 2022

(Dalam Rupiah)

U R A I A N	CAT- ATAN	31 DESEMBER 2023	31 DESEMBER 2022 (AUDITED)
Piutang Retribusi Daerah	4.3.1.1.2.1	115.205.600,00	228.870.632,00
Piutang Hasil Pengelolaan Kekayaan Daerah yang Dipisahkan		0,00	0,00
Piutang Lain-lain PAD yang Sah	4.3.1.1.2.2	4.904.475.625,00	0,00
Piutang Hasil Sewa BMD		0,00	0,00
Piutang Jasa Giro pada Kas Daerah		0,00	0,00
Piutang Jasa Giro pada Kas di Bendahara		0,00	0,00
Piutang Jasa Giro pada Rekening Dana Cadangan		0,00	0,00
Piutang Jasa Giro pada BLUD		0,00	0,00
Piutang Jasa Giro pada Rekening Dana BOS		0,00	0,00
Piutang Jasa Giro Dana Kapitasi pada FKTP		0,00	0,00
Piutang Pendapatan Jasa Giro pada Rekening Dana BOK Puskesmas		0,00	0,00
Piutang Pendapatan Jasa Giro pada Rekening Dana BOSP		0,00	0,00
Piutang Pendapatan Bunga atas Penempatan Uang Pemerintah Daerah		0,00	0,00
Piutang Tuntutan Ganti Kerugian Daerah Terhadap Bendahara		0,00	0,00
Piutang Penerimaan Komisi, Potongan, atau Bentuk Lain		0,00	0,00
Piutang Pendapatan Denda atas Keterlambatan Pelaksanaan Pekerjaan		0,00	0,00
Piutang Pendapatan Denda Retribusi Jasa Umum	4.3.1.1.2.2.a	9.980.228,00	0,00
Piutang Pendapatan Denda Retribusi Jasa Usaha	4.3.1.1.2.2.a	2.457.700,00	0,00
Piutang Pendapatan dari Pengembalian	4.3.1.1.2.2.c	4.879.387.697,00	0,00
Piutang Jasa Layanan Umum BLUD	4.3.1.1.2.2.d	12.650.000,00	0,00
Piutang Jasa Hubungan Non Istimewa		12.650.000,00	0,00
Piutang Transfer Pemerintah Pusat		0,00	0,00
Piutang Transfer Antar Daerah		0,00	0,00
Piutang Lainnya		0,00	0,00
Bagian Lancar Tagihan Penjualan Angsuran		0,00	0,00
Uang Muka		0,00	0,00
Uang Muka Pengadaan Barang/Jasa		0,00	0,00
Uang Muka Pengadaan Barang dan Jasa di SKPD		0,00	0,00
Uang Muka Pengadaan Barang dan Jasa di BLUD		0,00	0,00
Bagian Lancar Tuntutan Pengembalian UMK Pengadaan Transjakarta		0,00	0,00
Penyisihan Piutang		(97.183.092,00)	(199.110.632,00)
Penyisihan Piutang Retribusi		(84.869.514,00)	(199.110.632,00)
Penyisihan Piutang Retribusi Jasa Umum		(67.465.339,00)	(117.320.832,00)
Penyisihan Piutang Retribusi Jasa Usaha		(17.404.175,00)	(81.789.800,00)
Penyisihan Piutang Lain-lain PAD yang Sah		(12.313.578,00)	0,00
Penyisihan Piutang Denda Retribusi	4.3.1.1.2.2.b	(12.250.328,00)	0,00
Penyisihan Piutang BLUD	4.3.1.1.2.2.e	(63.250,00)	0,00
Penyisihan Piutang Jasa Layanan Umum BLUD		(63.250,00)	0,00
Penyisihan Piutang Jasa Hubungan Non Istimewa		(63.250,00)	0,00
Belanja Dibayar Dimuka	4.3.1.1.3	134.103.742,00	119.012.672,00
Belanja Pegawai Dibayar Dimuka		0,00	0,00
Belanja Barang Dibayar Dimuka		134.103.742,00	117.700.172,00
Belanja Jasa Dibayar Dimuka		0,00	1.312.500,00
Belanja Pemeliharaan Dibayar Dimuka		0,00	0,00



AUDITED

PEMERINTAH PROVINSI DAERAH KHUSUS IBUKOTA JAKARTA
DINAS KETAHANAN PANGAN, KELAUTAN DAN PERTANIAN (GABUNGAN)

NERACA

PER 31 DESEMBER 2023 DAN 2022

(Dalam Rupiah)

U R A I A N	CAT- ATAN	31 DESEMBER 2023	31 DESEMBER 2022 (AUDITED)
Belanja Perjalanan Dinas Dibayar Dimuka		0,00	0,00
Persediaan	4.3.1.1.4	15.223.956.744,00	12.679.285.556,00
Barang Pakai Habis		15.216.938.994,00	12.679.285.556,00
Barang Tak Habis Pakai		7.017.750,00	0,00
Barang Bekas Dipakai		0,00	0,00
Aset Untuk Dikonsolidasikan		0,00	0,00
JUMLAH ASET LANCAR		24.562.465.686,00	17.531.780.780,00
INVESTASI JANGKA PANJANG			
Investasi Jangka Panjang Non Permanen			
Investasi kepada Badan Usaha Milik Negara		0,00	0,00
Investasi kepada Badan Usaha Milik Daerah		0,00	0,00
Investasi dalam Obligasi		0,00	0,00
Investasi dalam Proyek Pembangunan		0,00	0,00
Dana Bergulir		0,00	0,00
Jumlah Investasi Jangka Panjang Non Permanen		0,00	0,00
Investasi Jangka Panjang Permanen			
Penyertaan Modal		0,00	0,00
Investasi-Pemberian Pinjaman Daerah		0,00	0,00
Jumlah Investasi Jangka Panjang Permanen		0,00	0,00
JUMLAH INVESTASI JANGKA PANJANG		0,00	0,00
ASET TETAP			
Tanah	4.3.1.2.1	2.741.034.523.025,00	2.752.504.123.025,00
Peralatan dan Mesin	4.3.1.2.2	360.029.697.670,00	358.784.063.721,00
Gedung dan Bangunan	4.3.1.2.3	845.083.537.343,00	952.970.639.260,00
Jalan, Jaringan, dan Irigasi	4.3.1.2.4	627.559.298.698,00	595.346.979.113,00
Aset Tetap Lainnya	4.3.1.2.5	1.124.134.170,00	973.384.170,00
Konstruksi Dalam Pengerjaan	4.3.1.2.6	2.170.833.395,00	2.423.855.795,00
Akumulasi Penyusutan	4.3.1.3	(1.199.929.747.439,00)	(1.181.007.819.282,00)
Akumulasi Penyusutan Peralatan dan Mesin		(344.323.941.595,00)	(335.380.002.643,00)
Akumulasi Penyusutan Gedung dan Bangunan		(448.247.031.191,00)	(471.001.767.715,00)
Akumulasi Penyusutan Jalan, Jaringan, dan Irigasi		(407.044.390.313,00)	(374.311.664.584,00)
Akumulasi Penyusutan Aset Tetap Lainnya		(314.384.340,00)	(314.384.340,00)
JUMLAH ASET TETAP		3.377.072.276.862,00	3.481.995.225.802,00
DANA CADANGAN			
Dana Cadangan		0,00	0,00
JUMLAH DANA CADANGAN		0,00	0,00
ASET LAINNYA			
Tagihan Jangka Panjang		0,00	0,00
Tagihan Penjualan Angsuran		0,00	0,00
Tuntutan Ganti Kerugian Daerah		0,00	0,00
Kemitraan dengan Pihak Ketiga		0,00	0,00
Aset Kekayaan Daerah yang Disewakan		0,00	0,00
Kerja Sama Pemanfaatan		0,00	0,00
Bangun Guna Serah/Bangun Serah Guna (BGS/BSG)		0,00	0,00
Kerja Sama Penyediaan Infrastruktur		0,00	0,00

Printed by SIPD

23-07-2024

Halaman 3



AUDITED

**PEMERINTAH PROVINSI DAERAH KHUSUS IBUKOTA JAKARTA
DINAS KETAHANAN PANGAN, KELAUTAN DAN PERTANIAN (GABUNGAN)**

NERACA

PER 31 DESEMBER 2023 DAN 2022

(Dalam Rupiah)

U R A I A N	CAT- ATAN	31 DESEMBER 2023	31 DESEMBER 2022 (AUDITED)
Aset Kekayaan Daerah yang Dipinjampakaikan		0,00	0,00
Aset Tidak Berwujud		56.000.000,00	56.000.000,00
Aset Tidak Berwujud	4.3.1.4.1	56.000.000,00	56.000.000,00
Aset Lain-lain	4.3.1.4.2.1	209.452.770.962,00	136.267.627.749,00
Aset Rusak Berat/Usang		182.532.020.291,00	118.419.851.745,00
Aset Tetap yang Tidak Digunakan Dalam Operasional Pemerintah		0,00	0,00
Aset Tetap - Belum Validasi		0,00	0,00
Aset Tetap - Belum Ditetapkan Statusnya		0,00	0,00
Aset Tetap - Fasos Fasum		0,00	0,00
Aset Lain-lain di BLUD		0,00	0,00
Tuntutan Perbendaharaan yang belum ditetapkan statusnya		0,00	0,00
Aset di BP THIR Lokasari		0,00	0,00
Aset Lembaga di Biro Dikmental		0,00	0,00
Kas Dikonsinyasikan		0,00	0,00
Aset yang Belum Ditetapkan Statusnya		0,00	0,00
Tuntutan Pengembalian UMK Pengadaan Transjakarta		0,00	0,00
Aset Kompensasi Pelampauan Nilai Koefisien Luas Bangunan/Koefisien Dasar Bangunan (KLB/KDB)		0,00	0,00
Aset Dalam Proses Penyelesaian Majelis Penetapan Status Aset	4.3.1.4.2.2	26.920.750.671,00	17.847.776.004,00
Tuntutan Ganti Rugi yang belum ditetapkan statusnya		0,00	0,00
Kas yang Dibatasi Penggunaannya		0,00	0,00
Akumulasi Amortisasi Aset Tidak Berwujud	4.3.1.4.1	(56.000.000,00)	(56.000.000,00)
Akumulasi Penyusutan Aset Lainnya		0,00	0,00
Akumulasi Penyusutan Kemitraan Dengan Pihak Ketiga-Sewa		0,00	0,00
Akumulasi Penyusutan Kemitraan Dengan Pihak Ketiga-Kerjasama Pemanfaatan		0,00	0,00
Akumulasi Penyusutan Bangun Guna Serah/Bangun Serah Guna (BGS/BSG)		0,00	0,00
Akumulasi Penyusutan Aset Kekayaan Daerah Yg Dipinjampakaikan		0,00	0,00
Akumulasi Penyusutan Kemitraan Dengan Pihak Ketiga-Kerjasama Penyediaan Infrastruktur		0,00	0,00
Aset Kerjasama Pihak Ketiga Lainnya		0,00	0,00
Akumulasi Penyusutan Aset Kerjasama Pihak Ketiga Lainnya		0,00	0,00
Akumulasi Penyusutan Aset Lain-Lain		(111.759.255.110,00)	(67.022.266.938,00)
Akumulasi Penyusutan Aset Rusak Berat/Usang	4.3.1.4.2.1	(90.699.595.203,00)	(52.905.840.084,00)
Akumulasi Penyusutan Aset Tetap - Fasos Fasum		0,00	0,00
Akumulasi Penyusutan Aset Kompensasi Pelampauan Nilai Koefisien Luas Bangunan/Koefisien Dasar Bangunan (KLB/KDB)		0,00	0,00
Akumulasi Penyusutan Aset Tetap - Belum Ditetapkan Statusnya		0,00	0,00
Akumulasi Penyusutan Aset Dalam Proses Penyelesaian Majelis Penetapan Status Aset	4.3.1.4.2.2	(21.059.659.907,00)	(14.116.426.854,00)
Akumulasi Penyusutan Aset Tetap yang Tidak Digunakan Dalam Operasional Pemerintah		0,00	0,00
JUMLAH ASET LAINNYA		97.693.515.852,00	69.245.360.811,00
PROPERTI INVESTASI			
Properti Investasi - Tanah		0,00	0,00
Properti Investasi - Gedung dan Bangunan		0,00	0,00

Printed by SIPD

23-07-2024

Halaman 4



AUDITED

PEMERINTAH PROVINSI DAERAH KHUSUS IBUKOTA JAKARTA
DINAS KETAHANAN PANGAN, KELAUTAN DAN PERTANIAN (GABUNGAN)

NERACA

PER 31 DESEMBER 2023 DAN 2022

(Dalam Rupiah)

U R A I A N	CAT- ATAN	31 DESEMBER 2023	31 DESEMBER 2022 (AUDITED)
Properti Investasi - Jalan, Jaringan, dan Irigasi		0,00	0,00
Properti Investasi Dalam Pengerjaan		0,00	0,00
Akumulasi Penyusutan Properti Investasi		0,00	0,00
JUMLAH PROPERTI INVESTASI		0,00	0,00
JUMLAH ASET		3.499.328.258.400,00	3.568.772.367.393,00
KEWAJIBAN			
KEWAJIBAN JANGKA PENDEK			
Utang Perhitungan Pihak Ketiga (PFK)		0,00	0,00
Utang Taspen		0,00	0,00
Utang Iuran Jaminan Kesehatan		0,00	0,00
Utang Iuran Jaminan Kecelakaan Kerja		0,00	0,00
Utang Iuran Jaminan Kematian		0,00	0,00
Utang PPh Pusat		0,00	0,00
Utang PPh 21		0,00	0,00
Utang PPh 21 di SKPD dan PPKD		0,00	0,00
Utang PPh 21 Dana BLUD		0,00	0,00
Utang PPh 22		0,00	0,00
Utang PPh 22 di SKPD dan PPKD		0,00	0,00
Utang PPh 22 Dana BLUD		0,00	0,00
Utang PPh 23		0,00	0,00
Utang PPh 23 di SKPD dan PPKD		0,00	0,00
Utang PPh 23 Dana BLUD		0,00	0,00
Utang PPh 25		0,00	0,00
Utang PPh 25 di SKPD dan PPKD		0,00	0,00
Utang PPh 26		0,00	0,00
Utang PPh 26 di SKPD dan PPKD		0,00	0,00
Utang PPh 26 Dana BLUD		0,00	0,00
Utang PPh Pasal 4 ayat (2)		0,00	0,00
Utang PPh Pasal 4 ayat (2) di SKPD dan PPKD		0,00	0,00
Utang PPh Pasal 4 ayat (2) Dana BLUD		0,00	0,00
Utang PPh 15		0,00	0,00
Utang PPh 15 di SKPD dan PPKD		0,00	0,00
Utang PPh 15 Dana BLUD		0,00	0,00
Utang PPN Pusat		0,00	0,00
Utang PPN Pusat		0,00	0,00
Utang PPN di SKPD dan PPKD		0,00	0,00
Utang PPN Dana BLUD		0,00	0,00
Utang Taperum		0,00	0,00
Utang Iuran Wajib Pegawai		0,00	0,00
Utang Perhitungan Pihak Ketiga Lainnya		0,00	0,00
Utang Jaminan		0,00	0,00
Utang Jaminan Bongkar Bangunan Reklame		0,00	0,00
Utang Jaminan Penawaran		0,00	0,00
Utang Jaminan Pelaksanaan Pekerjaan		0,00	0,00
Utang Jaminan KTP Musiman		0,00	0,00

Printed by SIPD

23-07-2024

Halaman 5



AUDITED

**PEMERINTAH PROVINSI DAERAH KHUSUS IBUKOTA JAKARTA
DINAS KETAHANAN PANGAN, KELAUTAN DAN PERTANIAN (GABUNGAN)**

NERACA

PER 31 DESEMBER 2023 DAN 2022

(Dalam Rupiah)

U R A I A N	CAT- ATAN	31 DESEMBER 2023	31 DESEMBER 2022 (AUDITED)
Utang Jaminan Pekerjaan Sarana Jaringan Utilitas		0,00	0,00
Utang Jaminan Sanggah Banding		0,00	0,00
Utang Jaminan Pajak Daerah		0,00	0,00
Utang Jaminan BLUD		0,00	0,00
Utang Bunga		0,00	0,00
Utang Bunga kepada Pemerintah Pusat		0,00	0,00
Utang Bunga kepada Pemerintah Daerah Lain		0,00	0,00
Utang Bunga kepada Lembaga Keuangan Bank (LKB)		0,00	0,00
Utang Bunga kepada Lembaga Keuangan Bukan Bank		0,00	0,00
Utang Bunga kepada Masyarakat		0,00	0,00
Utang Bunga BLUD		0,00	0,00
Utang Bunga Atas Keterlambatan Pembayaran Kelebihan Pembayaran Pajak		0,00	0,00
Utang Pinjaman Jangka Pendek		0,00	0,00
Utang Pinjaman dari Pemerintah Daerah		0,00	0,00
Utang Pinjaman dari Lembaga Keuangan Bank (LKB)		0,00	0,00
Utang Pinjaman dari Lembaga Keuangan Bukan Bank (LKBB)		0,00	0,00
Utang Pinjaman BLUD		0,00	0,00
Bagian Lancar Utang Jangka Panjang		0,00	0,00
Bagian Lancar Utang Jangka Panjang dari Pemerintah Pusat		0,00	0,00
Bagian Lancar Utang Jangka Panjang kepada Lembaga Keuangan Bank (LKB)		0,00	0,00
Bagian Lancar Utang Jangka Panjang kepada Lembaga Keuangan Bukan Bank (LKBB)		0,00	0,00
Bagian Lancar Utang Jangka Panjang dari Masyarakat		0,00	0,00
Bagian Lancar Utang Jangka Pendek BLUD		0,00	0,00
Pendapatan Diterima Dimuka	4.3.2.1	623.677.664,00	737.333.563,00
Setoran Kelebihan Pembayaran Dari Pihak III		0,00	0,00
Uang Muka Penjualan Produk Pemda Dari Pihak III		0,00	0,00
Uang Muka Lelang Penjualan Aset Daerah		0,00	0,00
Pendapatan Diterima Dimuka Pajak Daerah		0,00	0,00
Pendapatan Diterima Dimuka Retribusi Daerah		623.677.664,00	737.333.563,00
Pendapatan Diterima Dimuka Hasil Pengelolaan Kekayaan Daerah Yang Dipisahkan		0,00	0,00
Pendapatan Diterima Dimuka Lain-lain PAD		0,00	0,00
Pendapatan Diterima Dimuka Hasil dari Pemanfaatan Kekayaan Daerah Sewa		0,00	0,00
Pendapatan Diterima Dimuka Hasil Lelang Titik Reklame		0,00	0,00
Pendapatan Diterima Dimuka Hasil dari Pemanfaatan Kekayaan Daerah Bangun Guna Serah		0,00	0,00
Pendapatan Diterima Dimuka Hasil dari Pemanfaatan Kekayaan Daerah Bangun Serah Guna		0,00	0,00
Pendapatan Diterima di Muka Jasa Layanan Umum BLUD		0,00	0,00
Pendapatan Diterima di Muka Lain-lain PAD Yang Sah		0,00	0,00
Pendapatan Diterima Dimuka Bunga atas Penempatan Uang Pemerintah Daerah		0,00	0,00
Pendapatan Diterima Dimuka Transfer Pemerintah Pusat - Dana Perimbangan		0,00	0,00
Pendapatan Diterima Dimuka Bagi Hasil Pajak		0,00	0,00
Pendapatan Diterima Dimuka Bagi Hasil Bukan Pajak/Sumber Daya Alam		0,00	0,00



AUDITED

**PEMERINTAH PROVINSI DAERAH KHUSUS IBUKOTA JAKARTA
DINAS KETAHANAN PANGAN, KELAUTAN DAN PERTANIAN (GABUNGAN)**

NERACA

PER 31 DESEMBER 2023 DAN 2022

(Dalam Rupiah)

U R A I A N	CAT- ATAN	31 DESEMBER 2023	31 DESEMBER 2022 (AUDITED)
Pendapatan Diterima Dimuka Dana Alokasi Umum (DAU)		0,00	0,00
Pendapatan Diterima Dimuka Dana Alokasi Khusus		0,00	0,00
Pendapatan Diterima Dimuka Transfer Pemerintah Pusat - Lainnya		0,00	0,00
Pendapatan Diterima di Muka Bunga Deposito		0,00	0,00
Pendapatan Diterima di Muka BLUD		0,00	0,00
Utang Belanja	4.3.2.2	8.649.418.008,00	9.847.166.278,00
Utang Belanja Pegawai	4.3.2.2.1	7.699.203.183,00	8.313.928.223,00
Utang Belanja Barang dan Jasa		714.509.887,00	1.272.589.746,00
Utang Belanja Barang		0,00	0,00
Utang Belanja Jasa	4.3.2.2.2	714.509.887,00	775.599.508,00
Utang Belanja Pemeliharaan		0,00	496.990.238,00
Utang Belanja Uang dan/atau Jasa untuk Diberikan kepada Pihak Ketiga/Pihak Lain/Masyarakat		0,00	0,00
Utang Belanja Bunga		0,00	0,00
Utang Belanja Subsidi		0,00	0,00
Utang Belanja Hibah		0,00	0,00
Utang Belanja Modal Tanah		0,00	0,00
Utang Belanja Modal Peralatan dan Mesin		0,00	0,00
Utang Belanja Modal Gedung dan Bangunan		0,00	0,00
Utang Belanja Modal Jalan, Jaringan, dan Irigasi		0,00	0,00
Utang Belanja Aset Tetap Lainnya		0,00	0,00
Utang Belanja Tidak Terduga		0,00	0,00
Utang Belanja Bagi Hasil		0,00	0,00
Utang Belanja Bantuan Keuangan		0,00	0,00
Utang Belanja BLUD		235.704.938,00	260.648.309,00
Utang Belanja Barang Jasa BLUD		235.704.938,00	260.648.309,00
Utang Belanja bantuan Sosial		0,00	0,00
Utang Belanja Modal Aset Tidak Berwujud		0,00	0,00
Utang Kepada Pihak Ketiga di BLUD		0,00	0,00
Utang Jangka Pendek Lainnya		0,00	0,00
Utang Kelebihan Pembayaran PAD		0,00	0,00
Utang Kelebihan Pembayaran Transfer		0,00	0,00
Utang Kelebihan Pembayaran Lain-Lain Pendapatan Daerah yang Sah		0,00	0,00
Utang Transfer		0,00	0,00
Utang Belanja Subsidi		0,00	0,00
Utang Jangka Pendek Lainnya		0,00	0,00
Kewajiban - Penerimaan Kas yang Belum Teridentifikasi Kepemilikan		0,00	0,00
Utang Restitusi Pajak		0,00	0,00
Utang Kompensasi Pajak		0,00	0,00
Kewajiban - Penerimaan Kas yang Belum Teridentifikasi Kepemilikan		0,00	0,00
Utang Jaminan		0,00	0,00
Utang Jaminan Pajak Daerah		0,00	0,00
Utang Jaminan BLUD		0,00	0,00
JUMLAH KEWAJIBAN JANGKA PENDEK	4.3.2	9.273.095.672,00	10.584.499.841,00

Printed by SIPD 23-07-2024

Halaman 7



AUDITED

PEMERINTAH PROVINSI DAERAH KHUSUS IBUKOTA JAKARTA
DINAS KETAHANAN PANGAN, KELAUTAN DAN PERTANIAN (GABUNGAN)

NERACA

PER 31 DESEMBER 2023 DAN 2022

(Dalam Rupiah)

URAIAN	CAT- ATAN	31 DESEMBER 2023	31 DESEMBER 2022 (AUDITED)
KEWAJIBAN JANGKA PANJANG			
Utang kepada Pemerintah Pusat		0,00	0,00
Utang kepada Lembaga Keuangan Bank (LKB)		0,00	0,00
Utang kepada Lembaga Keuangan Bukan Bank (LKBB)		0,00	0,00
Utang kepada Masyarakat		0,00	0,00
Utang Jangka Panjang Lainnya		0,00	0,00
JUMLAH KEWAJIBAN JANGKA PANJANG		0,00	0,00
JUMLAH KEWAJIBAN	4.3.2	9.273.095.672,00	10.584.499.841,00
EKUITAS			
EKUITAS			
Ekuitas		2.171.727.609.167,00	2.061.065.485.545,00
Ekuitas SAL		0,00	0,00
Ekuitas untuk Dikonsolidasikan		1.318.327.553.561,00	1.497.122.382.007,00
RK PPKD Kas		1.327.682.352.370,00	1.498.196.592.864,00
RK PPKD Non Kas		(9.354.798.809,00)	(1.074.210.857,00)
JUMLAH EKUITAS	4.3.3	3.490.055.162.728,00	3.558.187.867.552,00
JUMLAH EKUITAS		3.490.055.162.728,00	3.558.187.867.552,00
JUMLAH KEWAJIBAN DAN EKUITAS		3.499.328.258.400,00	3.568.772.367.393,00

Lihat Catatan atas Laporan Keuangan yang merupakan bagian tidak terpisahkan dari laporan ini.

Jakarta, 23 Juli 2024
KEPALA DINAS KETAHANAN PANGAN, KELAUTAN DAN
PERTANIAN PROVINSI DKI JAKARTA

SUHARIN ELIAWATI
NIP. 196810011995032005



LAPORAN OPERASIONAL

TAHUN 2023

AUDITED



AUDITED

PEMERINTAH PROVINSI DAERAH KHUSUS IBUKOTA JAKARTA
20301000 - DINAS KETAHANAN PANGAN, KELAUTAN DAN PERTANIAN (Gabungan)
LAPORAN OPERASIONAL TAHUN ANGGARAN 2023
UNTUK TAHUN YANG BERAKHIR SAMPAI DENGAN 31 DESEMBER 2023

(Dalam Rupiah)

URAIAN	CATATAN	31 DESEMBER 2023	31 DESEMBER 2022 (AUDITED)	KENAIKAN / (PENURUNAN)	(%)
1	2	3	4	5=3-4	6=5:4
PENDAPATAN					
PENDAPATAN ASLI DAERAH (PAD)-LO		28.273.749.511,00	26.554.123.915,00	1.719.625.596,00	6,48
Pajak Daerah-LO		0,00	0,00	0,00	0,00
Retribusi Daerah-LO	4.4.1.1	15.398.570.289,00	14.337.833.639,00	1.060.736.650,00	7,40
Hasil Pengelolaan Kekayaan Daerah yang Dipisahkan-LO		0,00	0,00	0,00	0,00
Lain-lain PAD yang Sah-LO	4.4.1.2	12.875.179.222,00	12.216.290.276,00	658.888.946,00	5,39
PENDAPATAN TRANSFER-LO		0,00	0,00	0,00	0,00
Pendapatan Transfer Pemerintah Pusat-LO		0,00	0,00	0,00	0,00
Pendapatan Transfer Antar Daerah-LO		0,00	0,00	0,00	0,00
LAIN-LAIN PENDAPATAN DAERAH YANG SAH-LO		1.155.000.000,00	0,00	1.155.000.000,00	0,00
Pendapatan Hibah-LO	4.4.1.3	1.155.000.000,00	0,00	1.155.000.000,00	0,00
Dana Darurat-LO		0,00	0,00	0,00	0,00
Lain-lain Pendapatan Sesuai dengan Ketentuan Peraturan Perundang-Undangan-LO		0,00	0,00	0,00	0,00
JUMLAH PENDAPATAN		29.428.749.511,00	26.554.123.915,00	2.874.625.596,00	10,83
BEBAN					
BEBAN OPERASI	4.4.2.1	1.338.215.203.658,00	1.515.484.374.726,00	(177.269.171.068,00)	(11,70)
Beban Pegawai	4.4.2.1.1	127.136.327.422,00	137.438.075.853,00	(10.301.748.431,00)	(7,50)
Beban Barang dan Jasa		169.849.567.128,00	155.709.709.135,00	14.139.857.993,00	9,08
Beban Barang	4.4.2.1.2	51.316.729.092,00	57.337.036.856,00	(6.020.307.764,00)	(10,50)
Beban Jasa	4.4.2.1.3	94.987.701.700,00	90.017.017.332,00	4.970.684.368,00	5,52
Beban Pemeliharaan	4.4.2.1.4	23.387.711.336,00	8.355.654.947,00	15.032.056.389,00	179,90
Beban Perjalanan Dinas	4.4.2.1.5	1.890.000,00	0,00	1.890.000,00	0,00
Beban Uang dan/atau Jasa untuk Diberikan kepada Pihak Ketiga/Pihak Lain/Masyarakat	4.4.2.1.6	155.535.000,00	0,00	155.535.000,00	0,00
Beban Bunga		0,00	0,00	0,00	0,00
Beban Subsidi	4.4.2.1.7	1.041.226.349.730,00	1.222.314.609.720,00	(181.088.259.990,00)	(14,82)
Beban Hibah		0,00	0,00	0,00	0,00
Beban Bantuan Sosial		0,00	0,00	0,00	0,00
Beban Penyisihan Piutang	4.4.2.1.8	2.959.378,00	21.980.018,00	(19.020.640,00)	(86,54)
Beban Lain-lain		0,00	0,00	0,00	0,00
Beban Penyusutan dan Amortisasi	4.4.2.2	75.193.310.199,00	81.809.753.404,00	(6.616.443.205,00)	(8,09)
Beban Penyusutan Peralatan dan Mesin		11.949.212.693,00	14.905.435.971,00	(2.956.223.278,00)	(19,83)
Beban Penyusutan Gedung dan Bangunan		39.383.653.231,00	44.509.442.815,00	(5.125.789.584,00)	(11,52)
Beban Penyusutan Jalan, Jaringan dan Irigasi		23.860.444.275,00	22.394.874.618,00	1.465.569.657,00	6,54
Beban Penyusutan Aset Tetap Lainnya		0,00	0,00	0,00	0,00
Beban Penyusutan Aset Lainnya		0,00	0,00	0,00	0,00
Beban Amortisasi Aset Tidak Berwujud		0,00	0,00	0,00	0,00
BEBAN TRANSFER		0,00	0,00	0,00	0,00
Beban Bagi Hasil		0,00	0,00	0,00	0,00
Beban Bantuan Keuangan		0,00	0,00	0,00	0,00
Beban Karena Rugi Selisih kurs dalam pengelolaan Rekening Milik		0,00	0,00	0,00	0,00
JUMLAH BEBAN		1.413.408.513.857,00	1.597.294.128.130,00	(183.885.614.273,00)	113,01
SURPLUS / DEFISIT OPERASIONAL	4.4.3	(1.384.142.821.246,00)	(1.570.740.004.215,00)	186.597.182.969,00	(11,88)
NON OPERASIONAL					
SURPLUS NON OPERASIONAL-LO		0,00	0,00	0,00	0,00
Surplus Penjualan/Pertukaran/Pelepasan Aset		0,00	0,00	0,00	0,00
Surplus Penyelesaian Kewajiban Jangka		0,00	0,00	0,00	0,00
BEBAN TRANSFER		0,00	0,00	0,00	0,00
Beban Bagi Hasil		0,00	0,00	0,00	0,00



AUDITED

PEMERINTAH PROVINSI DAERAH KHUSUS IBUKOTA JAKARTA
20301000 - DINAS KETAHANAN PANGAN, KELAUTAN DAN PERTANIAN (Gabungan)

LAPORAN OPERASIONAL TAHUN ANGGARAN 2023

UNTUK TAHUN YANG BERAKHIR SAMPAI DENGAN 31 DESEMBER 2023

(Dalam Rupiah)

URAIAN	CATATAN	31 DESEMBER 2023	31 DESEMBER 2022 (AUDITED)	KENAIKAN / (PENURUNAN)	(%)
1	2	3	4	5=3-4	6=5:4
NON OPERASIONAL					
Beban Bantuan Keuangan		0,00	0,00	0,00	0,00
SURPLUS / DEFISIT NON OPERASIONAL		0,00	0,00	0,00	0,00
POS LUAR BIASA					
BEBAN TAK TERDUGA		326.113.800,00	0,00	326.113.800,00	0,00
Beban Tak Terduga		326.113.800,00	0,00	326.113.800,00	0,00
JUMLAH POS LUAR BIASA		(326.113.800,00)	0,00	(326.113.800,00)	0,00
SURPLUS / DEFISIT - LO	4.4.3	(1.384.142.821.246,00)	(1.570.740.004.215,00)	186.597.182.969,00	(11,88)

Lihat Catatan atas Laporan Keuangan yang merupakan bagian tidak terpisahkan dari laporan ini.

Jakarta, 23 Juli 2024

Kepala

DINAS KETAHANAN PANGAN, KELAUTAN DAN
PERTANIAN

SUHARIN MELIAWATI
NIP. 196810011995032005



LAPORAN ARUS KAS

TAHUN 2023

AUDITED



AUDITED

PEMERINTAH PROVINSI DAERAH KHUSUS IBUKOTA JAKARTA
DINAS KETAHANAN PANGAN, KELAUTAN DAN PERTANIAN (GABUNGAN)
LAPORAN ARUS KAS

UNTUK PERIODE YANG BERAKHIR PADA TANGGAL 31 DESEMBER 2023 DAN 2022

(Dalam Rupiah)

URAIAN	CATATAN	31 DESEMBER 2023	31 DESEMBER 2022 (AUDITED)
ARUS KAS DARI AKTIVITAS OPERASI			
Arus Kas Masuk			
Penerimaan Pajak Daerah		0,00	0,00
Penerimaan Retribusi Daerah		0,00	0,00
Penerimaan Hasil Pengelolaan Kekayaan Daerah yang Dipisahkan		0,00	0,00
Penerimaan Lain-lain Pendapatan Asli Daerah		12.817.230.706,00	12.221.994.928,00
Penerimaan Operasional BLUD		12.817.230.706,00	12.221.994.928,00
Jumlah Arus Kas Masuk		12.817.230.706,00	12.221.994.928,00
Arus Kas Keluar			
Pembayaran Pegawai		0,00	0,00
Pembayaran Barang		9.743.803.823,00	11.862.326.760,00
Pengeluaran Operasional BLUD		9.743.803.823,00	11.862.326.760,00
Jumlah Arus Kas Keluar		9.743.803.823,00	11.862.326.760,00
Arus Kas Bersih dari Aktivitas Operasi	4.5.1	3.073.426.883,00	359.668.168,00
ARUS KAS DARI AKTIVITAS INVESTASI			
Arus Kas Masuk			
Penjualan atas Tanah		0,00	0,00
Penjualan atas Peralatan dan Mesin		0,00	0,00
Penjualan atas Gedung dan Bangunan		0,00	0,00
Penjualan atas Jalan, Irigasi, dan Jaringan		0,00	0,00
Penjualan Aset Tetap Lainnya		0,00	0,00
Arus Kas Bersih dari Aktivitas Pendanaan		0,00	0,00
Penjualan Aset Lainnya		0,00	0,00
Jumlah Arus Kas Masuk		0,00	0,00
Arus Kas Keluar			
Perolehan Tanah		0,00	0,00
Perolehan Peralatan dan Mesin		191.847.632,00	1.355.607.325,00
Perolehan Gedung dan Bangunan		0,00	174.297.084,00
Perolehan Jalan, Irigasi dan Jaringan		0,00	0,00
Perolehan Aset Tetap Lainnya		0,00	0,00
Perolehan Aset Lainnya		0,00	0,00
Penyertaan Modal (Investasi) Pemerintah Daerah		0,00	0,00
Pengeluaran Pembelian Investasi Non Permanen		0,00	0,00
Jumlah Arus Kas Keluar		191.847.632,00	1.529.904.409,00
Arus Kas Bersih dari Aktivitas Investasi	4.5.2	(191.847.632,00)	(1.529.904.409,00)
ARUS KAS DARI AKTIVITAS PENDANAAN			
Arus Kas Masuk			
Penerimaan Pokok Pinjaman Dalam Negeri - Sektor Perbankan		0,00	0,00
Belanja Dibayar Dimuka (Sisa Kas di Bendahara Awal Tahun)		0,00	0,00

Printed by SIPD 23-07-2024



AUDITED

PEMERINTAH PROVINSI DAERAH KHUSUS IBUKOTA JAKARTA
DINAS KETAHANAN PANGAN, KELAUTAN DAN PERTANIAN (GABUNGAN)

LAPORAN ARUS KAS

UNTUK PERIODE YANG BERAKHIR PADA TANGGAL 31 DESEMBER 2023 DAN 2022

(Dalam Rupiah)

URAIAN	CATATAN	31 DESEMBER 2023	31 DESEMBER 2022 (AUDITED)
Piutang Kelebihan Pembayaran Pajak Awal Tahun		0,00	0,00
Jumlah Arus Kas Masuk		0,00	0,00
Arus Kas Keluar			
Pembayaran Pokok Pinjaman Dalam Negeri - Sektor Perbankan		0,00	0,00
Belanja Dibayar Dimuka (Sisa Kas di Bendahara Akhir Tahun)		0,00	0,00
Piutang Kelebihan Pembayaran kepada Pihak Ketiga (Akhir Tahun)		0,00	0,00
Jumlah Arus Kas Keluar		0,00	0,00
Arus Kas Bersih dari Aktivitas Pendanaan	4.5.3	0,00	0,00
ARUS KAS DARI AKTIVITAS TRANSITORIS			
Arus Kas Masuk			
Penerimaan Uang Jaminan		0,00	0,00
Penerimaan Jasa Giro Rekening Kas Non Anggaran		0,00	0,00
Penerimaan Piutang Pengembalian Kelebihan Pembayaran Kepada Pihak Ketiga		0,00	0,00
Penyelesaian Piutang Pengembalian Kelebihan Pembayaran kepada Pihak Ketiga		0,00	0,00
Penerimaan UMK BLUD		0,00	0,00
Penerimaan Deposit Pasien		0,00	0,00
Penerimaan Deposit Jasa BLUD		0,00	0,00
Penerimaan Uang Titipan		0,00	0,00
Penerimaan Kas yang Dibatasi Penggunaannya		0,00	0,00
Penerimaan Perhitungan Pihak Ketiga (PFK)		675.895.525,00	950.893.833,00
Penerimaan Perhitungan Pihak Ketiga (PFK) - Pajak		675.895.525,00	950.893.833,00
Penerimaan Perhitungan Pihak Ketiga (PFK) - Non Pajak		0,00	0,00
Jumlah Arus Kas Masuk		675.895.525,00	950.893.833,00
Arus Kas Keluar			
Hasil Eksekusi atas Jaminan		0,00	0,00
Penyetoran Penutupan BLUD		0,00	0,00
Pengembalian Uang Muka Jasa BLUD		0,00	0,00
Pembayaran UMK BLUD		0,00	0,00
Penyetoran Jasa Giro Rekening Kas Non Anggaran ke Kas Daerah		0,00	0,00
Pengakuan Piutang Pengembalian Kelebihan Pembayaran kepada Pihak Ketiga		0,00	0,00
Pengembalian Deposit Pasien		0,00	0,00
Penyetoran Kas BLUD ke BUD		3.303.394.736,00	0,00
Kelebihan Setoran Pajak BLUD		0,00	0,00
Pengembalian Uang Titipan		0,00	0,00
Pengembalian Kas BLUD yang Dibatasi Penggunaannya		0,00	0,00
Pengeluaran Perhitungan Pihak Ketiga (PFK)		675.895.525,00	950.893.833,00
Pengeluaran Perhitungan Pihak Ketiga (PFK) - Pajak		675.895.525,00	950.893.833,00



AUDITED

PEMERINTAH PROVINSI DAERAH KHUSUS IBUKOTA JAKARTA
DINAS KETAHANAN PANGAN, KELAUTAN DAN PERTANIAN (GABUNGAN)

LAPORAN ARUS KAS

UNTUK PERIODE YANG BERAKHIR PADA TANGGAL 31 DESEMBER 2023 DAN 2022

(Dalam Rupiah)

URAIAN	CATATAN	31 DESEMBER 2023	31 DESEMBER 2022 (AUDITED)
Pengeluaran Perhitungan Fihak Ketiga (PFK) - Non Pajak		0,00	0,00
Jumlah Arus Kas Keluar		3.979.290.261,00	950.893.833,00
Arus Kas Bersih dari Aktivitas Transitoris	4.5.4	(3.303.394.736,00)	0,00
KOREKSI SALDO AWAL KAS BLUD		0,00	0,00
Kenaikan (Penurunan) Kas	4.5.5	(421.815.485,00)	(1.170.236.241,00)
Saldo Awal Kas BLUD		4.703.722.552,00	5.873.958.793,00
Saldo Akhir Kas dan Setara Kas BLUD		0,00	4.703.722.552,00
Saldo Akhir Kas di BUD/Kas Daerah dan Kas dan Setara Kas BLUD		4.281.907.067,00	0,00

Lihat Catatan atas Laporan Keuangan yang merupakan bagian tidak terpisahkan dari laporan ini.

Jakarta, 23-07-2024
KEPALA DINAS KETAHANAN
PANGAN, KELAUTAN DAN
PERTANIAN
PROVINSI DKI JAKARTA

SUHARINI ELIAWATI

NIP. 196810011995032005



LAPORAN PERUBAHAN EKUITAS

TAHUN 2023

AUDITED



UNAUDITED

PEMERINTAH PROVINSI DAERAH KHUSUS IBUKOTA JAKARTA
DINAS KETAHANAN PANGAN, KELAUTAN DAN PERTANIAN

LAPORAN PERUBAHAN EKUITAS

UNTUK PERIODE YANG BERAKHIR SAMPAI DENGAN DESEMBER 2023 DAN 2022

(Dalam Rupiah)

URAIAN	CATATAN	31 DESEMBER 2023	31 DESEMBER 2022 (AUDITED)
EKUITAS AWAL			
<u>Ekuitas - LO</u>			
Ekuitas - LO per 31 Desember 2022 dan 2021		2.061.065.485.545,00	3.129.459.674.326,00
Penyesuaian RK PPKD Awal Tahun		1.497.122.382.007,00	511.988.410.118,00
Koreksi Perubahan Struktur Organisasi		0,00	0,00
Ekuitas - LO per 1 Januari 2023		3.558.187.867.552,00	3.641.448.084.444,00
<u>RK PPKD</u>			
RK PPKD per 31 Desember 2022 dan 2021		1.497.122.382.007,00	511.989.333.806,00
Penyesuaian RK PPKD Awal Tahun		(1.497.122.382.007,00)	(511.988.410.118,00)
RK PPKD per 1 Januari 2023		0,00	923.688,00
JUMLAH EKUITAS AWAL	4.6.1	3.558.187.867.552,00	3.641.449.008.132,00
PERUBAHAN EKUITAS			
Surplus/Defisit LO	4.6.2	(1.390.048.897.006,00)	(1.570.740.004.215,00)
Mutasi RK PPKD	4.6.3	1.318.327.553.561,00	1.497.121.458.319,00
Koreksi Ekuitas	4.6.4	60.740.303,00	(9.642.594.684,00)
Jumlah Perubahan Ekuitas		(71.660.603.142,00)	(83.261.140.580,00)
EKUITAS AKHIR			
Ekuitas - LO		2.168.199.710.849,00	2.061.065.485.545,00
RK PPKD		1.318.327.553.561,00	1.497.122.382.007,00
EKUITAS AKHIR	4.6.5	3.486.527.264.410,00	3.558.187.867.552,00

Lihat Catatan atas Laporan Keuangan yang merupakan bagian tidak terpisahkan dari laporan ini.

KEPALA DINAS KETAHANAN
PANGAN, KELAUTAN DAN
PERTANIAN
PROVINSI DKI JAKARTA

SUHARINI ELIAWATI

NIP. 196810011995032005



CATATAN ATAS LAPORAN

Keuangan (CaLK)

TAHUN 2023

AUDITED

BAB I PENDAHULUAN

1.1. MAKSUD DAN TUJUAN PENYUSUNAN LAPORAN KEUANGAN

Dalam rangka pelaksanaan pengelolaan keuangan daerah yang akuntabel dan transparan sebagaimana diamanatkan dalam Keputusan Gubernur Provinsi DKI Jakarta Nomor 911 Tahun 2023 tentang Entitas Akuntansi dan Entitas Akuntansi Penggabungan Tahun Anggaran 2023, Dinas Ketahanan Pangan, Kelautan dan Pertanian Daerah Provinsi DKI Jakarta beserta Suku Badan di 5 wilayah Kota Administrasi dan UPT menyusun Laporan Keuangan pada masing-masing Entitas Akuntansi yang kemudian dilakukan konsolidasi sehingga menjadi Laporan Keuangan Dinas Ketahanan Pangan, Kelautan dan Pertanian Provinsi DKI Jakarta (Gabungan) Tahun 2023 Audited. Laporan Keuangan Dinas Ketahanan Pangan, Kelautan dan Pertanian Provinsi DKI Jakarta (Gabungan) Audited disusun sebagai bentuk Laporan Pertanggungjawaban Pelaksanaan Anggaran Pendapatan dan Belanja Daerah (APBD) Tahun 2023.

Pengakuan, pengukuran, penyajian dan pengungkapan dalam penyusunan Laporan Keuangan SKPD Tahun 2023 menggunakan kebijakan akuntansi yang telah ditetapkan dalam Peraturan Gubernur No 161 Tahun 2017 tentang Perubahan Atas Peraturan Gubernur Nomor 142 Tahun 2013 tentang kebijakan akuntansi, Pemerintah Provinsi DKI Jakarta sebagaimana telah beberapa kali diubah terakhir dengan Peraturan Gubernur DKI Jakarta Nomor 67 Tahun 2022.

Sesuai dengan Peraturan Gubernur Nomor 67 Tahun 2022 tentang Perubahan Kedua Atas Peraturan Gubernur Nomor 161 Tahun 2017 tentang Kebijakan Akuntansi, Dinas Ketahanan Pangan, Kelautan dan Pertanian Provinsi DKI Jakarta menyusun Laporan Keuangan Gabungan yang terdiri dari 7 (tujuh) laporan. Laporan Keuangan Dinas Ketahanan Pangan, Kelautan dan Pertanian (Gabungan) terdiri dari:

a. Laporan Realisasi Anggaran

Laporan Realisasi Anggaran menyajikan informasi mengenai realisasi pendapatan, belanja, surplus/defisit, dan pembiayaan dari suatu entitas pelaporan yang masing-masing dibandingkan dengan anggarannya dalam satu periode tertentu.

b. Laporan Perubahan Saldo Anggaran Lebih

Laporan Perubahan Saldo Anggaran Lebih menyajikan informasi kenaikan atau penurunan Saldo Anggaran Lebih tahun pelaporan dibandingkan dengan tahun sebelumnya.

c. Neraca

Neraca menggambarkan posisi keuangan suatu entitas pelaporan mengenai aset, kewajiban dan ekuitas dana pada tanggal tertentu.

d. Laporan Operasional

Laporan Operasional menyajikan ikhtisar sumber daya ekonomi yang menambah ekuitas dan penggunaannya yang dikelola oleh pemerintah daerah untuk kegiatan penyelenggaraan pemerintahan dalam satu periode pelaporan.

e. Laporan Arus Kas

Laporan Arus Kas menyajikan informasi penerimaan dan pengeluaran kas selama periode tertentu yang diklasifikasikan berdasarkan aktivitas operasi, investasi aset non keuangan, pembiayaan dan non keuangan.

f. Laporan Perubahan Ekuitas

Laporan Perubahan Ekuitas menyajikan informasi kenaikan atau penurunan ekuitas tahun pelaporan dibandingkan dengan tahun sebelumnya.

g. Catatan atas Laporan Keuangan (CaLK)

CaLK sebagai bagian yang tidak terpisahkan dari laporan keuangan, menyajikan informasi pos-pos laporan keuangan dalam rangka pengungkapan yang memadai.

Laporan Keuangan Gabungan Dinas Ketahanan Pangan, Kelautan dan Pertanian Provinsi DKI Jakarta Tahun 2023 Audited disusun dengan maksud untuk memenuhi kebutuhan informasi bagi pemangku kepentingan (masyarakat, DPRD, lembaga pengawas, lembaga pemeriksa dan pemerintah pusat). Informasi yang dimaksud adalah informasi mengenai posisi keuangan dan seluruh transaksi yang dilakukan oleh Dinas Ketahanan Pangan, Kelautan dan Pertanian Provinsi DKI Jakarta pada Tahun Anggaran 2023 serta menyajikan informasi yang bermanfaat bagi pengguna dalam menilai akuntabilitas dan membuat keputusan. Laporan Keuangan Gabungan Dinas Ketahanan Pangan, Kelautan dan Pertanian Provinsi DKI Jakarta menyediakan informasi mengenai pendapatan, beban, belanja, surplus/defisit, pembiayaan, kenaikan/penurunan saldo anggaran lebih, aset,

kewajiban, ekuitas dana, kenaikan/penurunan ekuitas dan arus kas. Informasi ini disajikan agar pengguna memiliki pengetahuan mengenai:

- a. Kecukupan penerimaan periode berjalan untuk membiayai seluruh pengeluaran;
- b. Kesesuaian cara memperoleh sumber daya ekonomi dan alokasinya dengan anggaran yang ditetapkan dan peraturan Perundang-undangan;
- c. Jumlah sumber daya ekonomi yang digunakan dalam kegiatan Dinas Ketahanan Pangan, Kelautan dan Pertanian Provinsi DKI Jakarta beserta Suku Badan di 5 wilayah Kota Administrasi dan UPT serta hasil-hasil yang telah dicapai;
- d. Upaya Dinas Ketahanan Pangan, Kelautan dan Pertanian Provinsi DKI Jakarta dalam mendanai seluruh kegiatannya dan mencukupi kebutuhan kas;
- e. Posisi keuangan dan kondisi Dinas Ketahanan Pangan, Kelautan dan Pertanian Provinsi DKI Jakarta berkaitan dengan sumber-sumber penerimaan, baik jangka pendek maupun jangka panjang, termasuk yang berasal dari pungutan pajak dan pinjaman; dan
- f. Perubahan posisi keuangan Dinas Ketahanan Pangan, Kelautan dan Pertanian Provinsi DKI Jakarta mengenai kenaikan atau penurunan sebagai akibat kegiatan yang dilakukan sampai dengan 31 Desember 2023.

1.2. LANDASAN HUKUM PENYUSUNAN LAPORAN KEUANGAN SKPD

1. Undang-Undang Nomor 17 Tahun 2003 tentang Keuangan Negara (Lembaran Negara Republik Indonesia Tahun 2003 Nomor 47, Tambahan Lembaran Negara Republik Indonesia Nomor 4286);
2. Undang-Undang Nomor 25 Tahun 2004 tentang Sistem Perencanaan Pembangunan Nasional (Lembaran Negara Republik Indonesia Tahun 2004 Nomor 104, Tambahan Lembaran Negara Republik Indonesia Nomor 4421);
3. Undang-Undang Nomor 1 Tahun 2022 tentang Hubungan Keuangan antara Pemerintah Pusat dan Pemerintah Daerah (Lembaran Negara Republik Indonesia Tahun 2022 Nomor 4, Tambahan Lembaran Negara Republik Indonesia Tahun 2022 Nomor 6757);
4. Undang-Undang Nomor 29 Tahun 2007 tentang Pemerintahan Provinsi Daerah Khusus Ibukota Jakarta sebagai Ibukota Negara Kesatuan Republik Indonesia

- (Lembaran Negara Republik Indonesia Tahun 2007 Nomor 93, Tambahan Lembaran Negara Republik Indonesia Nomor 4744);
5. Undang-Undang Nomor 12 Tahun 2011 tentang Pembentukan Peraturan Perundang-undangan (Lembaran Negara Republik Indonesia Tahun 2011 Nomor 82, Tambahan Lembaran Negara Republik Indonesia Nomor 5234), sebagaimana telah diubah beberapa kali, terakhir dengan Undang-Undang Nomor 13 Tahun 2022 (Lembaran Negara Republik Indonesia Tahun 2022 Nomor 143, Tambahan Lembaran Negara Republik Indonesia Tahun 2019 Nomor 6801);
 6. Undang-Undang Nomor 23 Tahun 2014 tentang Pemerintahan Daerah (Lembaran Negara Republik Indonesia Tahun 2014 Nomor 244, Tambahan Lembaran Negara Republik Indonesia Nomor 5587), sebagaimana telah diubah beberapa kali, terakhir dengan Undang-Undang Nomor 9 Tahun 2015 (Lembaran Negara Republik Indonesia Tahun 2015 Nomor 58, Tambahan Lembaran Negara Republik Indonesia Nomor 5679);
 7. Peraturan Pemerintah Nomor 12 Tahun 2019 tentang Pengelolaan Keuangan Daerah (Lembaran Negara Republik Indonesia Tahun 2019 Nomor 42);
 8. Peraturan Pemerintah Nomor 8 Tahun 2006 tentang Pelaporan Keuangan dan Kinerja Instansi Pemerintah (Lembaran Negara Republik Indonesia Tahun 2006 Nomor 25, Tambahan Lembaran Negara Republik Indonesia Nomor 4614);
 9. Peraturan Pemerintah Nomor 71 Tahun 2010 tentang Standar Akuntansi Pemerintah (Lembaran Negara Republik Indonesia Tahun 2010 Nomor 123, Tambahan Lembaran Negara Tahun 2010 Nomor 5165);
 10. Peraturan Pemerintah Nomor 18 Tahun 2016, tentang Perangkat Daerah (Lembaran Negara Republik Indonesia Tahun 2016 Nomor 114, Tambahan Lembaran Negara Republik Indonesia Nomor 5887) sebagaimana telah diubah dengan Peraturan Pemerintah Nomor 72 Tahun 2019 (Lembaran Negara Republik Indonesia Tahun 2019 Nomor 187, Tambahan Lembaran Negara Republik Indonesia Tahun 2019 Nomor 6402);
 11. Peraturan Menteri Dalam Negeri Nomor 77 Tahun 2020 tentang Pedoman Teknis Pengelolaan Keuangan Daerah;
 12. Peraturan Menteri Dalam Negeri Nomor 64 Tahun 2013 tentang Penerapan Standar Akuntansi Pemerintahan Berbasis Akrua Pada Pemerintah Daerah sebagaimana telah diubah dengan Peraturan Menteri Dalam Negeri Nomor 90 Tahun 2019 tentang Klasifikasi, Kodefikasi, dan Nomenklatur Perencanaan Pembangunan dan Keuangan Daerah;
 13. Peraturan Daerah Provinsi DKI Jakarta Nomor 7 Tahun 2022, tentang Pengelolaan

Keuangan Daerah (Lembaran Daerah Provinsi Daerah Khusus Ibukota Jakarta Tahun 2022 Nomor 205, Tambahan Lembaran Daerah Provinsi Daerah Khusus Ibukota Jakarta Nomor 2037);

14. Peraturan Daerah Provinsi DKI Jakarta Nomor 5 Tahun 2022 tentang Anggaran Pendapatan dan Belanja Daerah Tahun Anggaran 2023;
15. Peraturan Gubernur Provinsi DKI Jakarta Nomor 142 Tahun 2013 tentang Sistem dan Prosedur Pengelolaan Keuangan Daerah sebagaimana diubah dengan Peraturan Gubernur Nomor 161 Tahun 2014;
16. Peraturan Gubernur Provinsi DKI Jakarta Nomor 162 Tahun 2013 tentang Pedoman Penatausahaan Keuangan Daerah;
17. Peraturan Gubernur Provinsi DKI Jakarta Nomor 160 Tahun 2014 tentang Sistem dan Prosedur Akuntansi Provinsi Daerah Khusus Ibukota Jakarta Berbasis Akrua;
18. Peraturan Gubernur Provinsi DKI Jakarta Nomor 161 Tahun 2017 tentang Kebijakan Akuntansi Pemerintah Provinsi Daerah Khusus Ibukota Jakarta sebagaimana telah beberapa kali diubah, terakhir dengan Peraturan Gubernur Provinsi DKI Jakarta Nomor 67 Tahun 2022 tentang Perubahan Kedua Atas Peraturan Gubernur Nomor 161 Tahun 2017 Tentang Kebijakan Akuntansi;
19. Peraturan Gubernur Provinsi DKI Jakarta Nomor 154 Tahun 2018 tentang Bagan Akun Standar Penyusunan Laporan Keuangan;
20. Peraturan Gubernur Provinsi DKI Jakarta Nomor 35 Tahun 2021 tentang Tata Cara Pemberian Hibah Dan Bantuan Sosial;
21. Peraturan Gubernur Provinsi DKI Jakarta Nomor 148 Tahun 2018 tentang Tata Cara Penghapusan Piutang Daerah;
22. Peraturan Gubernur Provinsi DKI Jakarta Nomor 57 Tahun 2022 tentang Organisasi dan Tata Kerja Perangkat Daerah;
23. Peraturan Gubernur Provinsi DKI Jakarta Nomor 70 Tahun 2022 tentang Penjabaran Anggaran Pendapatan dan Belanja Daerah Tahun Anggaran 2023;
24. Peraturan Gubernur Provinsi DKI Jakarta Nomor 16 Tahun 2023 tentang Perubahan Kedua Atas Peraturan Gubernur Nomor 70 Tahun 2022 Tentang Penjabaran Anggaran Pendapatan Dan Belanja Daerah Tahun Anggaran 2023; dan
25. Keputusan Gubernur Provinsi DKI Jakarta Nomor 911 Tahun 2023 tentang Entitas Akuntansi dan Entitas Akuntansi Penggabung Tahun Anggaran 2023.
26. Instruksi Gubernur No. 3 Tahun 2024 tentang Penyusunan Laporan Keuangan Pemprov DKI Jakarta Tahun 2023 dan Rencana aksi dalam rangka mempertahankan predikat WTP

1.3. SISTEMATIKA PENULISAN CATATAN ATAS LAPORAN KEUANGAN SKPD

Catatan atas Laporan Keuangan (CaLK) menyajikan informasi tentang penjelasan pos-pos laporan keuangan dalam rangka pengungkapan yang memadai. Penyusunan CaLK Gabungan Dinas Ketahanan Pangan, Kelautan dan Pertanian Provinsi DKI Jakarta dibagi ke dalam 6 (enam) Bab:

- BAB I :Berisi pendahuluan yang membahas maksud dan tujuan penyusunan laporan keuangan, landasan hukum penyusunan laporan keuangan, profil Dinas Ketahanan Pangan, Kelautan dan Pertanian, dan sistematika penulisan Catatan atas Laporan Keuangan.
- BAB II :Memuat ikhtisar realisasi pencapaian target kinerja keuangan, hambatan dan kendala yang dihadapi dalam pencapaian target yang telah ditetapkan.
- BAB III :Membahas mengenai entitas pelaporan keuangan daerah, basis akuntansi yang mendasari penyusunan laporan keuangan, basis pengukuran dan pengakuan yang digunakan dalam penyusunan laporan keuangan, dan penerapan kebijakan akuntansi berkaitan dengan ketentuan yang ada dalam Standar Akuntansi Pemerintahan (SAP).
- BAB IV :Berisi rincian dan penjelasan masing-masing pos-pos laporan keuangan yang terdiri dari komponen-komponen laporan realisasi anggaran, komponen-komponen laporan perubahan saldo anggaran lebih, komponen-komponen laporan operasional, komponen-komponen laporan perubahan ekuitas, komponen-komponen neraca, dan komponen-komponen laporan arus kas.
- BAB V :Berisi penjelasan atas informasi-informasi non-keuangan.
- BAB VI :Berisi penutup yang memuat kesimpulan atas Catatan atas Laporan Keuangan.

BAB II IKHTISAR PENCAPAIAN KINERJA

2.1. IKHTISAR REALISASI PENCAPAIAN TARGET KINERJA KEUANGAN

Anggaran Pendapatan dan Belanja Daerah (APBD) Dinas Ketahanan Pangan, Kelautan dan Pertanian Provinsi DKI Jakarta (Gabungan) Audited Tahun Anggaran 2023 ditetapkan dengan Peraturan Daerah Nomor 5 Tahun 2022 tentang Anggaran Pendapatan dan Belanja Daerah Tahun Anggaran 2023, dan Peraturan Gubernur Nomor 70 Tahun 2022 tentang Penjabaran Anggaran Pendapatan dan Belanja Daerah Tahun Anggaran 2023. Pada Tahun 2023 telah dilakukan perubahan APBD dengan Peraturan Daerah DKI Jakarta Nomor 3 Tahun 2023 tentang Perubahan Anggaran Pendapatan dan Belanja Daerah Tahun Anggaran 2023, dan Peraturan Gubernur Nomor 35 Tahun 2023 tentang Penjabaran Perubahan Anggaran Pendapatan dan Belanja Daerah Tahun Anggaran 2023.

Pencapaian target kinerja keuangan Dinas Ketahanan Pangan, Kelautan dan Pertanian Provinsi DKI Jakarta (gabungan) pada pelaksanaan APBD Tahun Anggaran 2023 disajikan dalam ringkasan Realisasi APBD pada tabel berikut.

Tabel 2. 1 Ringkasan Realisasi APBD Provinsi DKI Jakarta Tahun Anggaran 2023

(Dalam Rupiah)					
NO.	URAIAN	ANGGARAN 2023	REALISASI 2023 (Audited)	%	REALISASI 2022 (Audited)
1	PENDAPATAN	22.599.274.190	28.254.730.828	125,02	27.062.240.666
1.1	Pendapatan Asli Daerah	22.599.274.190	28.254.730.828	125,02	27.062.240.666
1.2	Pendapatan Transfer	0	0	0,00	0
1.3	Lain-lain Pendapatan Daerah yang Sah	0	0	0,00	0
2	BELANJA & TRANSFER	1.382.230.178.433	1.356.358.898.683	98,13	1.526.429.069.771
2.1	Belanja Operasi	1.366.562.997.348	1.342.028.885.820	98,20	1.518.675.171.167
2.2	Belanja Modal	15.667.181.085	14.330.012.863	91,47	7.753.898.604
2.3	Belanja Tak Terduga	0	0	0,00	0
2.4	Transfer - Bantuan Keuangan	0	0	0,00	0
	Surplus/Defisit	(1.359.630.904.243)	(1.328.104.167.855)	97,68	(1.499.366.829.105)
3	PEMBIAYAAN	1.400.327.816	1.400.327.816	100,00	5.873.958.793
3.1	Penerimaan Pembiayaan	1.400.327.816	1.400.327.816	100,00	5.873.958.793
3.2	Pengeluaran Pembiayaan	0	0	0,00	0
	Sisa Lebih Perhitungan Anggaran Tahun B	(1.358.230.576.427,00)	(1.326.703.840.039,00)		(1.493.492.870.312,00)

Realisasi pencapaian target kinerja keuangan pada pelaksanaan APBD Tahun Anggaran 2023 diuraikan sebagai berikut:

2.1.1 Pendapatan Daerah

Realisasi Pendapatan Daerah Tahun Anggaran 2023 sebesar Rp.28.254.730.828,- atau 125,02% dari target yang ditetapkan sebesar Rp. 22.599.274.190,- Dibandingkan dengan Realisasi Pendapatan Asli Daerah Tahun Anggaran 2022 yang tercatat sebesar Rp27.062.240.666,- Realisasi Pendapatan Asli Daerah Tahun Anggaran 2023 mengalami peningkatan sebesar Rp1.192.490.162,- atau 4,41%.

Realisasi Pendapatan ini seluruhnya merupakan Pendapatan Asli Daerah sebesar Rp. 28.254.730.828,-

Realisasi Pendapatan Asli Daerah sebesar Rp. 28.254.730.828,- atau 125,02% target yang ditetapkan sebesar Rp. 22.599.274.190,- terdiri dari:

- a. Realisasi Pendapatan Retribusi Daerah sebesar 15.377.226.990,- atau 118,36% dari target yang ditetapkan sebesar Rp12.991.959.790,- Kondisi perekonomian yang sudah mulai pulih pasca pandemi Covid-19 dan dicabutnya Peraturan Gubernur Nomor 87 Tahun 2021 tentang Pemberian Keringanan Retribusi Daerah Dan/Atau Penghapusan Sanksi Administratif Berupa Bunga Terlambat Bayar Kepada Wajib Retribusi Yang Terdampak Bencana Wabah Corona Virus Disease 2019 (Covid-19) pada Bulan Desember 2023, sehingga mulai Bulan Desember 2023 pembayaran retribusi sudah mulai dipungut kembali, menjadi penyebab tercapainya target Pendapatan Retribusi.
- b. Realisasi Lain-lain Pendapatan Asli Daerah yang Sah sebesar Rp12.877.503.838,- atau 134,04% dari target yang ditetapkan sebesar Rp9.607.314.400. Penyebab tercapainya target Pendapatan Lain-lain Pendapatan Asli Daerah antara lain karena mulai tahun 2023, pembayaran cicilan atas rumah bermis sudah dapat dilakukan kembali setelah Bapenda membuat kode Rekening sesuai dengan arahan BPK. Selain itu peningkatan tarif layanan di BLUD PUSYANKESWANNAK sudah mulai diberlakukan mulai bulan Agustus 2023 sesuai dengan Peraturan Gubernur Nomor 11 tahun 2023 tentang Tarif Layanan Pusat Pelayanan Kesehatan Hewan dan Peternakan.

2.1.2 Belanja Daerah

Realisasi belanja sampai dengan 31 Desember 2023 adalah sebesar Rp. 1.356.358.898.683- atau 98,13 persen dari anggaran yang ditetapkan sebesar Rp. 1.382.230.178.433,- Apabila realisasi Belanja Daerah tersebut dibandingkan dengan realisasi Tahun Anggaran 2022 yang jumlahnya tercatat Rp1.526.429.069.771,- maka realisasi Belanja Daerah Tahun Anggaran 2023 mengalami penurunan sebesar (Rp.170.070.171.088,-) atau (11,14%). Beberapa jenis belanja yang mengalami penurunan cukup besar di Tahun 2023 yaitu Belanja Subsidi yang menurun sebesar (Rp.176.208.872.293,-) atau (14,42%) dan Belanja Pegawai yang menurun sebesar (10.473.002.962,-) atau (7,58%) dibanding Tahun Anggaran 2022.

Realisasi Belanja Daerah tahun 2023 dapat dijelaskan sebagai berikut:

- 1) Realisasi Belanja Operasi sebesar Rp1.342.028.885.820,- atau 98,20% dari anggaran yang ditetapkan sebesar Rp1.366.562.997.348. Realisasi Belanja Operasi terdiri dari:
 - a) Realisasi Belanja Pegawai sebesar Rp.127.751.052.462,- atau 92,68% dari anggaran yang ditetapkan sebesar Rp.137.842.109.456,- Belanja Pegawai tidak terserap di antaranya disebabkan adanya pegawai yang meninggal dan sisa cadangan penambahan belanja pegawai sesuai ketentuan (akres). Jika dibandingkan dengan realisasi belanja pegawai tahun 2022 Rp. 138.224.055.424,- realisasi tahun 2023 mengalami penurunan sebesar (Rp.10.473.002.962,-) atau (7,56%). Hal ini dikarenakan adanya pegawai yang pensiun, cuti melahirkan, dan beberapa orang pegawai meninggal dunia. Jumlah jabatan kosong pun jumlahnya hanya sedikit seiring dilakukannya pelantikan di tahun 2023, sehingga pengeluaran untuk biaya Plt juga berkurang.
 - b) Realisasi Belanja Barang dan Jasa sebesar Rp.168.172.095.931,- atau 94,82% dari anggaran yang ditetapkan sebesar Rp177.357.018.822,-; Belanja Barang dan Jasa tidak terserap di antaranya adanya efisiensi kegiatan. Jika dibandingkan dengan realisasi tahun 2022 Rp.158.136.506.023,- terjadi peningkatan realisasi sebesar Rp.10.035.589.908,- atau 6,35%. Peningkatan realisasi ini dikarenakan kondisi keuangan pemerintah yang sudah lebih baik sehingga jumlah anggaran dan realisasi anggaran di tahun 2023 mengalami peningkatan
 - c) Realisasi Belanja Subsidi sebesar Rp.1.046.105.737.427,- atau 99,50% dari anggaran yang ditetapkan sebesar Rp1.051.363.869.070,-. Sisa anggaran belanja bantuan sosial merupakan sisa mati anggaran. Jika dibandingkan dengan realisasi tahun 2022 Rp.1.222.314.609.720,- terjadi penurunan realisasi sebesar (Rp.176.208.872.293,-) atau 14,42%. Penurunan realisasi ini dikarenakan jumlah penerima manfaat berkurang dibandingkan tahun lalu, karena di tahun 2023 verifikasi atas penerima manfaat lebih diperketat.
- 2) Realisasi Belanja Modal sebesar Rp. 14.330.012.863,- atau 91,47% dari anggaran yang ditetapkan sebesar Rp15.667.181.085,- Jika dibandingkan dengan realisasi tahun 2022 Rp.7.753.898.604,- terjadi peningkatan realisasi sebesar Rp. 6.576.114.259,- atau 84,81%. Peningkatan realisasi ini dikarenakan kondisi keuangan pemerintah yang sudah lebih baik sehingga jumlah anggaran dan realisasi anggaran di tahun 2023 mengalami peningkatan.
 - a) Realisasi Belanja Modal Peralatan dan Mesin sebesar Rp2.717.032.049,- atau 94,10% dari anggaran yang ditetapkan sebesar Rp2.887.293.689;

- b) Realisasi Belanja Modal Gedung dan Bangunan sebesar Rp276.302.532 atau 99,35% dari anggaran yang ditetapkan sebesar Rp278.108.042;
- c) Realisasi Belanja Modal Jalan, Irigasi dan Jaringan sebesar Rp11.185.928.272 atau 90,57% dari anggaran yang ditetapkan sebesar Rp12.350.779.350; dan
- d) Realisasi Belanja Modal Aset Tetap Lainnya sebesar Rp150.750.000,- atau 99,83% dari anggaran yang ditetapkan sebesar Rp151,000.004.

2.1.3 Pembiayaan Daerah

Realisasi Pembiayaan Tahun Anggaran 2023 sebesar Rp.1.400.327.816,- merupakan realisasi penerimaan pembiayaan berupa SiLPA Tahun Anggaran Sebelumnya yang terealisasi 100% dari target anggaran Rp.1.400.327.816,-

Dari data realisasi Pendapatan, Belanja, dan Pembiayaan maka posisi Sisa Kurang Perhitungan Anggaran (SiKPA) Tahun Anggaran 2023 tercatat sebesar (Rp.1.326.703.840.039,-) Penjelasan lebih rinci masing-masing komponen LRA disajikan dalam Catatan atas Laporan Keuangan (CaLK) Bab 4.

2.1.4 Perubahan Proyeksi Pendapatan dan Belanja tahun 2023

Dalam perkembangannya, Pendapatan, Belanja dan Pembiayaan Provinsi DKI Jakarta Tahun 2023 mengalami penyesuaian/refocusing/relokasi guna pemulihan perekonomian menuju pasca pandemi bagi perekonomian Jakarta. Secara singkat Perubahan Pendapatan dan Belanja Tahun 2023 dapat dilihat dalam tabel sebagai berikut.

Tabel 2. 2 Perubahan Target Pendapatan dan Belanja Daerah Tahun 2023

URAIAN	APBD 2023	APBDP 2023
PENDAPATAN DAERAH		
Pendapatan Asli Daerah		
Pendapatan Pajak Daerah	-	-
Pendapatan Retribusi Daerah	17.060.000.000,00	12.991.959.790,00
Pendapatan Hasil Pengelolaan Kekayaan Daerah Yang Dipisah	-	-
Lain-Lain Pendapatan Asli Daerah	9.565.262.000,00	9.607.314.400,00
Jumlah Pendapatan Asli Daerah	26.625.262.000,00	22.599.274.190,00
Dana Perimbangan		
Dana Perimbangan	-	-
Jumlah Dana Perimbangan	-	-
Lain-lain Pendapatan yang Sah		
Pendapatan Hibah	-	-
Jumlah Lain-lain Pendapatan yang Sah	-	-
JUMLAH PENDAPATAN	26.625.262.000,00	22.599.274.190,00
BELANJA DAERAH		
Belanja Operasi		
Belanja Pegawai	137.842.109.456,00	137.842.109.456,00
Belanja Barang dan Jasa	189.796.376.434,00	177.357.018.822,00
Belanja Bunga	-	-
Belanja Subsidi	985.227.407.070,00	1.051.363.869.070,00
Belanja Hibah	-	-
Belanja Bantuan Sosial	-	-
Jumlah Belanja Operasi	1.312.865.892.960,00	1.366.562.997.348,00
Belanja Modal		
Belanja Tanah	-	-
Belanja Peralatan dan Mesin	3.543.402.723,00	2.887.293.689,00
Belanja Gedung dan Bangunan	11.559.994.421,00	278.108.042,00
Belanja Jalan, Irigasi dan Jaringan	16.834.034.262,00	12.350.779.350,00
Belanja Aset Tetap Lainnya	151.000.004,00	151.000.004,00
Jumlah Belanja Modal	32.088.431.410,00	15.667.181.085,00
Belanja Tak Terduga		
Belanja Tidak Terduga	-	-
Jumlah Belanja Tak Terduga	-	-
JUMLAH BELANJA DAERAH	1.344.954.324.370,00	1.382.230.178.433,00
SURPLUS / (DEFISIT)	(1.318.329.062.370,00)	(1.359.630.904.243,00)

2.2. CAPAIAN KINERJA KEUANGAN

2.2.1 Capaian Kinerja Keuangan dan Sasaran Strategis

Berdasarkan Peraturan Menteri Negara Pendayagunaan Aparatur Negara dan Reformasi Birokrasi Nomor 53 Tahun 2014 tentang Petunjuk Teknis Perjanjian Kinerja, Pelaporan Kinerja dan Tata Cara Reviu atas Laporan Kinerja Instansi Pemerintah menjelaskan bahwa pengukuran pencapaian target kinerja dilakukan dengan membandingkan antara target kinerja dengan realisasi kinerja. Dengan mengikuti ketentuan pedoman tersebut pencapaian target kinerja Dinas Ketahanan Pangan, Kelautan dan Pertanian Provinsi DKI Jakarta Tahun 2023 diukur dengan membandingkan target kinerja Indikator Kinerja Utama (IKU) yang ditetapkan dengan realisasinya yang diuraikan sebagai berikut:

Tabel 2. 3 Realisasi Sasaran Strategis Dinas Ketahanan Pangan, Kelautan dan Pertanian Provinsi DKI Jakarta
Tahun 2023

No.	Sasaran	Indikator Kinerja	Satuan	Target	Realisasi	Capaian
				Tahunan		
Sasaran Strategis						
1	Menguatkan Ketahanan, Keamanan, dan Jaminan Ketersediaan Pangan	Indeks Ketahanan Pangan	Indeks	80	82,22	102,78
2	Meningkatkan Budidaya dan Produksi Bahan Pangan di Kawasan Perkotaan	Persentase Peningkatan Produksi Pertanian	Persen	22,5	23,62	104,98
3	Meningkatnya Kualitas Konsumsi Pangan dengan Gizi Baik	Prevalensi Ketidakcukupan Konsumsi Pangan/Prevalence of Undernourishment (PoU)	Persen	2,4	2,57	92,92
4	Meningkatnya Kualitas Konsumsi Pangan dengan Gizi Baik	Skor Pola Pangan Harapan (PPH)	Skor	90	92,7	103,00
5	Meningkatnya Kualitas dan Produksi Perikanan yang Berkelanjutan serta Pencegahan Penangkapan Ikan Berlebihan	Jumlah Produksi Perikanan	Ton	139320	211.119,44	151,54
6	Meningkatnya Pelestarian Sumber Daya Laut dan Kawasan Pesisir	Persentase luasan kawasan perairan dan pesisir yang memiliki ekosistem pesisir esensial dalam kondisi sedang dan baik	Persen	36,56	36,56	100,00
7	Mewujudkan Perlindungan Ekosistem Laut dan Pesisir Melalui Pengelolaan yang Bertanggung Jawab	Indeks Kesehatan Laut di wilayah kewenangan Provinsi	Indeks	65	68,77	105,80
8	Terciptanya Produktivitas Sumber Daya Pertanian Perkotaan yang Adaptif Terhadap Perubahan Iklim dan Perkembangan Teknologi	Persentase Peningkatan Produksi Pangan Dan Hortikultura	Persen	22,5	24,85	110,44
9	Terciptanya Produktivitas Sumber Daya Pertanian Perkotaan yang Adaptif Terhadap Perubahan Iklim dan Perkembangan Teknologi	Persentase Peningkatan Produksi Peternakan	Persen	2,5	22,4	896,00

10	Tercapainya Pemulihan Ekosistem Kota dan Implementasi Pembangunan Rendah Karbon	Persentase penyelesaian rencana aksi KSD Perbaikan Kualitas Lingkungan Hidup Sub KSD Mitigasi dan Adaptasi Bencana Iklim	persen	100	100	100,00
11	Meningkatnya Stabilitas dan Ketahanan Kota	Persentase penyelesaian rencana aksi KSD Penanggulangan Banjir dan Rob Sub KSD Penataan dan Pengelolaan Kawasan Pesisir Teluk Jakarta dan Kepulauan Seribu	persen	100	100	100,00
12	Tercapainya Perbaikan Manajemen dan Arsitektur Kinerja Pemerintah	Persentase penyelesaian rencana aksi KSD Peningkatan Tata Kelola Pemerintahan yang Profesional Sub KSD Perwujudan Akuntabilitas Kinerja Instansi Pemerintah (AKIP)	persen	100	100	100,00
13	Berkembangnya Kapasitas, Profesionalitas, dan Iklim Kerja Aparatur	Persentase penyelesaian rencana aksi KSD Peningkatan Tata Kelola Pemerintahan yang Profesional Sub KSD Peningkatan Profesionalitas SDM Pemprov DKI Jakarta	persen	100	100	100,00
14	Meningkatnya Kesempatan Kerja dan Adaptabilitas Tenaga Kerja	Persentase penyelesaian rencana aksi KSD Akselerasi Pertumbuhan Ekonomi Pasca Pandemi Sub KSD Pengembangan UMKM	persen	100	100	100,00
15	Berkurangnya Ketimpangan Serta Terjaminnya Pemenuhan Kebutuhan Dasar dan Perlindungan Sosial	Persentase penyelesaian rencana aksi KSD Akselerasi Pertumbuhan Ekonomi Pasca Pandemi Sub KSD Pengendalian inflasi dan Peningkatan ketahanan pangan	persen	100	100	100,00
Sasaran Khusus						
16	Meningkatnya Pemanfaatan E-Purchasing dalam Pengadaan Barang dan Jasa	Persentase Pemanfaatan E-Order	Persen	100	100	100,00
17	Meningkatnya Pengelolaan Arsip pada Perangkat Daerah	Persentase Arsip Aktif dalam Daftar Arsip Aktif	Persentase	100	100	100,00
18	Peningkatan Resiliensi Perekonomian Melalui Peran Koperasi dan Pembinaan Kepada Usaha Mikro, Kecil, dan Menengah	Persentase Pertumbuhan Pelaku UMKM	Persentase	4,5	12,2	271,11

19	Terpantaunya harga pangan strategis	Indeks Harga Konsumen (volatile food)	145,75	145,75	111,25	123,67
20	Meningkatnya Partisipasi Masyarakat dalam Pembangunan Daerah	Jumlah Paket Pengadaan Barang/Jasa Melalui Swakelola Tipe III/IV	Paket	6	6	100,00
21	Terimplementasinya rencana strategis komunikasi publik untuk program- program umum dan unggulan Perangkat Daerah	Persentase implementasi rencana strategi komunikasi publik program-program umum dan unggulan Pemerintah Provinsi DKI Jakarta.	Persen	100	100	100,00
22	Terwujudnya tata kelola pemerintahan dan keuangan daerah yang transparan dan akuntabel	Predikat SAKIP Perangkat Daerah Tahun 2023	Predikat	82	85,45	104,21
23	Terwujudkannya tata kelola SDI yang baik melalui pemenuhan daftar data daerah	Persentase progress pengumpulan data sesuai daftar data dan batas waktu pengumpulan yang ditetapkan dengan Keputusan Gubernur	Persentase	100	100	100,00
24	Penumbuhan Nilai-nilai Kewirausahaan Dalam Upaya Mencapai Kemandirian Ekonomi	Persentase Pelaku UMKM yang meningkat kapasitasnya	Persentase	83	89,3	107,59
25	Meningkatnya kewirausahaan yang berdaya saing	Jumlah omset yang dihasilkan oleh pelaku wirausaha di wilayah DKI Jakarta	Rupiah	1,604E+11	202.810.195.397	126,44
26	Terkelolanya Keuangan Daerah yang Sehat, Transparan, dan Akuntabel	Persentase Inventarisasi BMD berupa Gedung dan Bangunan pada Pengguna Barang dan/atau Kuasa Pengguna Barang Tahun 2023 di masing-masing PD/UKPD	Persentase	100	100	100,00
27	Peningkatan penggunaan produk dalam negeri	Persentase realisasi belanja barang/jasa bersertifikat TKDN, produk dalam negeri, dan/atau produk usaha mikro kecil dan koperasi dari hasil produksi dalam negeri	Persentase	80	87,17	108,96
28	Terimplementasinya Pengembangan Kompetensi ASN Pemerintah Provinsi DKI Jakarta 20 Jam Pelajaran pertahun	Persentase Implementasi Pengembangan Kompetensi ASN Pemerintah Provinsi DKI Jakarta 20 Jam Pelajaran pertahun	Persentase	100	100	100,00
29	Meningkatnya Manajemen Pengetahuan	Persentase penyelesaian tahapan manajemen pengetahuan	Persentase	100	100	100,00

30	Implementasi Penerapan Manajemen Risiko	Persentase Implementasi Penerapan Manajemen Risiko	Persentase	100	100	100,00
31	Tercapainya Target Kinerja Anggaran atas Aspek Implementasi	Persentase Nilai Kinerja Anggaran atas aspek Implementasi	Persentase	71	97,39	137,17
Sasaran Operasional						
32	Terselesainya tindak lanjut rekomendasi temuan hasil pemeriksaan eksternal (BPK)	Persentase progress penyelesaian tindak lanjut rekomendasi temuan hasil pemeriksaan eksternal (BPK)	Persen	100	100	100,00
33	Menyelesaikan Tindak Lanjut Arahan Gubernur	Persentase Penyelesaian Tindak Lanjut Arahan Gubernur	Persen	100	100	100,00
34	Meningkatnya penyelesaian pengaduan masyarakat	Persentase capaian penyelesaian pengaduan masyarakat	Persen	100	98,8075	98,81

Pada tabel diatas, capaian IKU Dinas Ketahanan Pangan, Kelautan dan Pertanian Tahun 2023 berada dalam interval persentase realisasi terhadap target (> 90) dengan kriteria Sangat Tinggi.

2.2.2 Capaian Kinerja Keuangan dan Sasaran Pogram

NO.	PROGRAM	INDIKATOR	SATUAN	TARGET 2023	Tahunan	
					Realisasi	Capaian (%)
1	PROGRAM PENGELOLAAN KELAUTAN, PESISIR DAN PULAU- PULAU KECIL	Persentase Kawasan Pemanfaatan Ruang Perairan Pesisir yang sesuai dengan Dokumen Perencanaan Ruang Laut	Persen	18,46	18,49	100,16
2	PROGRAM PENGAWASAN SUMBER DAYA KELAUTAN DAN PERIKANAN	Persentase Kepatuhan Pelaku Usaha Kelautan dan Perikanan	Persen	70	82	117,14
3	PROGRAM PENGELOLAAN PERIKANAN TANGKAP	Jumlah Produksi Perikanan Tangkap	Ton	120.000	181.352,08	151,13
4	PROGRAM PENGELOLAAN PERIKANAN BUDIDAYA	Jumlah Produksi Perikanan Budidaya	Ton	3838	4.931,03	111,18

5	PROGRAM PENGOLAHAN DAN PEMASARAN HASIL PERIKANAN	Jumlah Produksi dan Pemasaran Produk Olahan Hasil Perikanan	Ton	14885,27	24.839,18	166,87
6	PROGRAM PENGOLAHAN DAN PEMASARAN HASIL PERIKANAN	Angka Konsumsi Ikan	Kg/Kapita/Tahun	47	48,61	103,43
7	PROGRAM PENINGKATAN DIVERSIFIKASI DAN KETAHANAN PANGAN MASYARAKAT	Persentase Ketersediaan Pangan	Persen	100	100	100
8	PROGRAM PENANGANAN KERAWANAN PANGAN	Persentase Wilayah Tahan Pangan	Persen	95,45	100	104,77
9	PROGRAM PENGAWASAN KEAMANAN PANGAN	Persentase Pangan yang Bebas Bahan Berbahaya	Persen	99,8	99,94	100,14
10	PROGRAM PENYEDIAAN DAN PENGEMBANGAN SARANA PERTANIAN	Persentase Pemenuhan Sarana Pertanian	Persen	50	85,75	171,50
11	PROGRAM PENYEDIAAN DAN PENGEMBANGAN PRASARANA PERTANIAN	Persentase Prasarana Peternakan dalam Kondisi Baik	Persen	50	58,33	116,66
12	PROGRAM PENYEDIAAN DAN PENGEMBANGAN PRASARANA PERTANIAN	Persentase Prasarana Pertanian dalam Kondisi Baik	Persen	65	90	138,46
13	PROGRAM PENGENDALIAN KESEHATAN HEWAN DAN KESEHATAN MASYARAKAT VETERINER	Persentase Pengendalian Penyakit Hewan Menular Strategis (Rabies)	Persen	100	100,00	100
14	PROGRAM PENGENDALIAN KESEHATAN HEWAN DAN KESEHATAN MASYARAKAT VETERINER	Persentase Pengendalian Kesehatan Masyarakat Veteriner	Persen	65	88,6	136,31
15	PROGRAM PENGENDALIAN KESEHATAN HEWAN DAN KESEHATAN MASYARAKAT VETERINER	Persentase Penurunan Kejadian dan Jumlah Kasus Penyakit Hewan Menular	Persen	5	20	400,00
16	PROGRAM PENGENDALIAN DAN PENANGGULANGAN BENCANA PERTANIAN	Persentase Area Lahan yang Terkendali	Persen	85	85,00	100
17	PROGRAM PENYULUHAN PERTANIAN	Persentase Peningkatan Produksi dan Pemasaran Produk Pertanian dan Peternakan	Persen	2,5	3,35	134,00
18	PROGRAM PENYULUHAN PERTANIAN	Persentase Sumber Daya Manusia Pertanian yang Meningkatkan Kapasitasnya	Persen	80	100	125,00
19	PROGRAM PENUNJANG URUSAN PEMERINTAHAN DAERAH PROVINSI	Indeks Kepuasan Layanan Penunjang Urusan Pemerintahan Daerah	Indeks	4	4	100

Berdasarkan tabel diatas dapat disimpulkan bahwa capaian target seluruh program diatas 90%.

Sedangkan Anggaran Per Program dapat dilihat dalam tabel di bawah ini

Tabel 2. 4 Realisasi Anggaran Per Program

NO.	NAMA PROGRAM	APBD PENETAPAN	APBD PERUBAHAN	REALISASI	CAPAIAN
1	PROGRAM PENINGKATAN DIVERSIFIKASI DAN KETAHANAN PANGAN MASYARAKAT	987.729.953.890	1.053.542.364.790	1.048.134.122.561	99,49
2	PROGRAM PENGAWASAN KEAMANAN PANGAN	3.250.994.234	3.120.273.099	3.039.042.360	97,40
3	PROGRAM PENANGANAN KERAWANAN PANGAN	96.429.020	0	0	0,00
4	PROGRAM PENGAWASAN SUMBER DAYA KELAUTAN DAN PERIKANAN	731.001.621	693.083.244	626.222.599	90,35
5	PROGRAM PENGELOLAAN KELAUTAN, PESISIR DAN PULAU-PULAU KECIL	6.771.898.626	5.965.214.719	5.475.646.151	91,79
6	PROGRAM PENGELOLAAN PERIKANAN BUDIDAYA	10.337.756.752	8.689.119.430	8.343.478.434	96,02
7	PROGRAM PENGELOLAAN PERIKANAN TANGKAP	44.730.715.179	29.506.559.733	27.454.854.450	93,05
8	PROGRAM PENGENDALIAN DAN PENANGGULANGAN BENCANA PERTANIAN	633.456.146	645.311.618	636.665.691	98,66
9	PROGRAM PENGENDALIAN KESEHATAN HEWAN DAN KESEHATAN MASYARAKAT VETERINER	9.001.972.040	9.017.530.589	8.718.627.050	96,69
10	PROGRAM PENGOLAHAN DAN PEMASARAN HASIL PERIKANAN	8.900.687.946	8.690.010.501	8.013.240.377	92,21
11	PROGRAM PENUNJANG URUSAN PEMERINTAHAN DAERAH PROVINSI	224.611.334.756	226.914.412.051	212.316.114.362	93,57
12	PROGRAM PENYEDIAAN DAN PENGEMBANGAN PRASARANA PERTANIAN	28.743.186.491	16.121.132.743	14.568.121.077	90,37
13	PROGRAM PENYEDIAAN DAN PENGEMBANGAN SARANA PERTANIAN	9.652.415.216	9.922.127.204	9.746.224.319	98,23
14	PROGRAM PENYULUHAN PERTANIAN	9.762.522.453	9.403.038.712	9.286.539.252	98,76
	TOTAL	1.344.954.324.370	1.382.230.178.433	1.356.358.898.683	98,13

Realisasi Tahun 2023 sebesar Rp. 1.356.358.898.683,- dari anggaran sebesar Rp. 1.382.230.178,- atau sebesar 98,13%. Program Penanganan Kerawanan Pangan pada tahun 2023 tidak terdapat realisasi

anggaran dikarenakan anggaran dilakukan efisiensi. Hal ini dikarenakan pelaksanaan program tersebut mendapatkan fasilitas anggaran dari Dana Dekonsentrasi dari APBN melalui Koordinasi Badan Pangan Nasional.

Jika dilihat realisasi anggaran per sasaran strategis dapat dilihat dalam tabel dibawah ini

Tabel 2. 5 Realisasi Anggaran Terhadap Pencapaian Indikator Indikator Kinerja Utama

No.	Sasaran Strategis	Indikator Sasaran	Satuan	2023			No.	Program	Anggaran	Realisasi	Capaian
				Target	Realisasi	Capaian					
1	Menguatkan Ketahanan, Keamanan, dan Jaminan Ketersediaan Pangan	Indeks Ketahanan Pangan	Indeks	80	82,22	102,78	1	Program yang mendukung sasaranPrevalensi Ketidacukupan Konsumsi Pangan/Prevalence of Undernourishment (PoU) dan sasaran Skor Pola Pangan Harapan (PPH) merupakan program mendukung sasaran Indeks Ketahanan Pangan Pangan juga	1.056.662.637.889	1.051.173.164.921	99,48
2	Meningkatnya Kualitas Konsumsi Pangan dengan Gizi Baik	Prevalensi Ketidacukupan Konsumsi Pangan/ Prevalence of Undernourishment (PoU)	Persen	2,4	2,57	92,92		PROGRAM PENANGANAN KERAWANAN PANGAN	0	0	0
3	Meningkatnya Kualitas Konsumsi Pangan dengan Gizi Baik	Skor Pola Pangan Harapan (PPH)	Skor	90	92,7	103,00	1	PROGRAM PENINGKATAN DIVERSIFIKASI DAN KETAHANAN PANGAN MASYARAKAT	1.053.542.364.790	1.048.134.122.561	99,49
							2	PROGRAM PENGAWASAN KEAMANAN PANGAN	3.120.273.099	3.039.042.360	97,40
4	Mewujudkan Perlindungan Ekosistem Laut dan Pesisir Melalui Pengelolaan yang Bertanggung Jawab	Indeks Kesehatan Laut di wilayah kewenangan Provinsi	Indeks	65	68,77	105,80	1	Program yang mendukung sasaran Persentase luasan kawasan perairan dan pesisir yang memiliki ekosistem pesisir esensial dalam kondisi sedang dan baik) dan sasaran Jumlah produksi perikanan merupakan program mendukung sasaran Indeks Kesehatan Laut di wilayah kewenangan Provinsi	53.543.987.627	49.913.442.011	93,22
5	Meningkatnya Pelestarian Sumber Daya Laut dan Kawasan Pesisir	Persentase luasan kawasan perairan dan pesisir yang memiliki ekosistem pesisir esensial dalam kondisi sedang dan baik	Persen	36,56	36,56	100,00	1	PROGRAM PENGELOLAAN KELAUTAN, PESISIR DAN PULAU-PULAU KECIL	5.965.214.719	5.475.646.151	91,79
							2	PROGRAM PENGAWASAN SUMBER DAYA KELAUTAN DAN PERIKANAN	693.083.244	626.222.599	90,35

6	Meningkatnya Kualitas dan Produksi Perikanan yang Berkelanjutan serta Pencegahan Penangkapan Ikan Berlebihan	Jumlah Produksi Perikanan	Ton	139.320	211.119	151,54	1	PROGRAM PENGELOLAAN PERIKANAN BUDIDAYA	8.689.119.430	8.343.478.434	96,02
							2	PROGRAM PENGELOLAAN PERIKANAN TANGKAP	29.506.559.733	27.454.854.450	93,05
							3	PROGRAM PENGOLAHAN DAN PEMASARAN HASIL PERIKANAN	8.690.010.501	8.013.240.377	92,21
7	Meningkatkan Budaya dan Produksi Bahan Pangan di Kawasan Perkotaan	Persentase Peningkatan Produksi Pertanian	Persentase	22,5	23,62	104,98	1	Program yang mendukung sasaran Persentase Peningkatan Produksi Pangan Dan Hortikultura dan Persentase Peningkatan Produksi Peternakan merupakan program mendukung sasaran Persentase Peningkatan Produksi Pertanian	45.109.140.866	42.956.177.389	95,23
8	Terciptanya Produktivitas Sumber Daya Pertanian Perkotaan yang Adaptif Terhadap Perubahan Iklim dan Perkembangan Teknologi	Persentase Peningkatan Produksi Pangan Dan Hortikultura	Persentase	22,5	24,85	110,44	1	PROGRAM PENYEDIAAN DAN PENGEMBANGAN PRASARANA PERTANIAN	16.121.132.743	14.568.121.077	90,37
							2	PROGRAM PENYEDIAAN DAN PENGEMBANGAN SARANA PERTANIAN	9.922.127.204	9.746.224.319	98,23
							3	PROGRAM PENGENDALIAN DAN PENANGGULANGAN BENCANA PERTANIAN	645.311.618	636.665.691	98,66
							4	PROGRAM PENYULUHAN PERTANIAN	9.403.038.712	9.286.539.252	98,76
9	Terciptanya Produktivitas Sumber Daya Pertanian Perkotaan yang Adaptif Terhadap Perubahan Iklim dan Perkembangan Teknologi	Persentase Peningkatan Produksi Peternakan	Persentase	2,5	22,4	896,00	1	PROGRAM PENGENDALIAN KESEHATAN HEWAN DAN KESEHATAN MASYARAKAT VETERINER	9.017.530.589	8.718.627.050	96,69
							2	PROGRAM PENYEDIAAN DAN PENGEMBANGAN PRASARANA PERTANIAN	16.121.132.743	14.568.121.077	90,37
							3	PROGRAM PENYEDIAAN DAN PENGEMBANGAN SARANA PERTANIAN	9.922.127.204	9.746.224.319	98,23
							4	PROGRAM PENYULUHAN PERTANIAN	9.403.038.712	9.286.539.252	98,76

Berdasarkan tabel diatas dapat disimpulkan bahwa capaian realisasi anggaran seluruh program pendukung IKU capaian diatas 90% kecuali Program Penanganan Kerawanan Pangan pada tahun 2023 tidak terdapat realisasi anggaran dikarenakan anggaran dilakukan efisiensi. Hal ini dikarenakan

pelaksanaan program tersebut mendapatkan fasilitas anggaran dari Dana Dekonsentrasi dari APBN melalui Koordinasi Badan Pangan Nasional.

2.3. HAMBATAN DAN KENDALA DALAM PENCAPAIAN TARGET

Pada dasarnya kegiatan yang dilaksanakan Dinas Ketahanan Pangan, Kelautan dan Pertanian Provinsi DKI Jakarta selama Tahun 2023 berjalan lancar.

Permasalahan di lingkungan Dinas Ketahanan Pangan, Kelautan dan Pertanian Provinsi DKI Jakarta dibagi menjadi dua besar :

1. Permasalahan terkait organisasi dan sumber daya Dinas Ketahanan Pangan, Kelautan dan Pertanian Provinsi DKI Jakarta.
2. Isu terkait berdasarkan urusan.

Permasalahan berdasarkan tugas dan fungsi pelayanan di Dinas Ketahanan Pangan, Kelautan dan Pertanian Provinsi DKI Jakarta meliputi :

1. Berdasarkan aspek kajian pada permasalahan yang terkait dengan jumlah dan kualitas Sumber Daya Manusia diantaranya jumlah tenaga teknis yang masih dibawah standar ideal sesuai kebutuhan organisasi. Hal ini akan berdampak pada belum optimalnya pelayanan yang diberikan kepada masyarakat.
2. Permasalahan terkait urusan pangan, dimana saat ini kebutuhan per hari beras sebanyak 2.118 ton, daging sapi 39 ton, daging ayam 303 ton, telur ayam 266 ton, cabe rawit merah 52 ton, cabe besar keriting 70 ton, bawang merah 83 ton, bawang putih 59 ton, gula pasir 143 ton dan minyak goreng 368 ton. Dengan kebutuhan pangan yang sangat besar maka Provinsi DKI Jakarta akan menjadi ketergantungan dengan pemasok dari daerah lain. Faktor lainnya adalah belum optimalnya system Cadangan dan rantai pasokan dan logistic. Sehingga diperlukan pemutakhiran data terkait ketahanan pangan (Tingkat kebutuhan, ketersediaan, distribusi dan pemasok) untuk menunjang penguatan ketahanan pangan.
3. Permasalahan terkait urusan kelautan dan perikanan, potensi jumlah produksi perikanan yang cukup besar baik perikanan tangkap, budidaya maupun produk olahan hasil perikanan. Potensi sumber daya kelautan diantaranya luas Kawasan ekosistem laut dan pesisir yang dikonservasi dan rehabilitasi sebesar 145,2 Ha. Dalam Upaya pengelolaan sektor kelautan perikanan makan perlu dilakukan peningkatan sarana dan prasarana perikanan (tangkap, budidaya, olahan hasil perikanan), meningkatkan rehabilitasi ekosistem laut serta meningkatkan pembinaan pelaku usaha kelautan perikanan. Permasalahan utama diantaranya belum siapnya regulasi terkait

pemanfaatan ruang dan sumber daya kelautan, serta masih kurang updatenya ketersediaan teknologi kelautan dan perikanan.

4. Permasalahan terkait urusan pertanian meliputi sektor pertanian dan peternakan. Kondisi saat ini persentase peningkatan produksi pertanian sebesar 23,62 %. Terbatasnya lahan pertanian dan peternakan merupakan salah satu kendala dalam peningkatan produksi. Permasalahan utama urusan pertanian diantaranya terjadinya alih fungsi lahan menjadi perdagangan, pemukiman dan industri

BAB III KEBIJAKAN AKUNTANSI

Berdasarkan Peraturan Pemerintah Nomor 71 Tahun 2010 tentang Standar Akuntansi Pemerintahan dan Peraturan Gubernur No. 67 tahun 2022 perubahan kedua atas Peraturan Gubernur No. 161 tahun 2017 tentang Kebijakan Akuntansi Pemerintah Provinsi Daerah Khusus Ibukota Jakarta bahwa Laporan keuangan disusun untuk menyediakan informasi yang relevan mengenai posisi keuangan dan seluruh transaksi yang dilakukan oleh suatu entitas pelaporan selama satu periode pelaporan. Laporan keuangan terutama digunakan untuk mengetahui nilai sumber daya ekonomi yang dimanfaatkan untuk melaksanakan kegiatan operasional pemerintahan, menilai kondisi keuangan, mengevaluasi efektivitas dan efisiensi suatu entitas pelaporan dan membantu menentukan ketaatannya terhadap peraturan perundang-undangan.

Secara spesifik, tujuan pelaporan keuangan pemerintah adalah untuk menyajikan informasi yang berguna untuk pengambilan keputusan dan untuk menunjukkan akuntabilitas entitas pelaporan atas sumber daya yang dipercayakan kepadanya, dengan:

1. Menyediakan informasi mengenai kecukupan penerimaan periode berjalan untuk membiayai seluruh pengeluaran.
2. Menyediakan informasi mengenai kesesuaian cara memperoleh sumber daya ekonomi dan alokasinya dengan anggaran yang ditetapkan dan peraturan perundang-undangan.
3. Menyediakan informasi mengenai jumlah sumber daya ekonomi yang digunakan dalam kegiatan entitas pelaporan serta hasil-hasil yang telah dicapai.
4. Menyediakan informasi mengenai bagaimana entitas pelaporan mendanai seluruh kegiatannya dan mencukupi kebutuhan kasnya.
5. Menyediakan informasi mengenai posisi keuangan dan kondisi entitas pelaporan berkaitan dengan sumber-sumber penerimaannya, baik jangka pendek maupun jangka panjang, termasuk yang berasal dari pungutan pajak dan pinjaman.
6. Menyediakan informasi mengenai perubahan posisi keuangan etitas pelaporan, apakah mengalami kenaikan atau penurunan, sebagai akibat kegiatan yang dilakukan selama periode berjalan,

Sedangkan tujuan umum juga mempunyai peranan prediktif dan prospektif, menyediakan informasi yang berguna untuk memprediksi besarnya sumber daya yang dibutuhkan untuk operasi yang berkelanjutan, sumber daya yang dihasilkan dari operasi yang berkelanjutan, serta risiko dan ketidakpastian yang terkait. Pelaporan keuangan juga menyajikan informasi bagi pengguna mengenai:

1. Indikasi apakah sumber daya telah diperoleh dan digunakan sesuai dengan anggaran; dan
2. Indikasi apakah sumber daya diperoleh dan digunakan sesuai dengan ketentuan, termasuk batas anggaran yang ditetapkan oleh DPRD.

Penyusunan dan penyajian Laporan Keuangan Pemerintah Provinsi DKI Jakarta Tahun 2023 menggunakan basis akrual yang mengacu kepada Peraturan Pemerintah Nomor

71 Tahun 2010 tentang Standar Akuntansi Pemerintahan, Peraturan Menteri Dalam Negeri Nomor 64 Tahun 2013 tentang Penerapan Standar Akuntansi Pemerintahan Berbasis Akrual pada Pemerintah Daerah, Peraturan Menteri Dalam Negeri Nomor 90 Tahun 2019 tentang Klasifikasi, Kodefikasi, dan Nomenklatur Perencanaan Pembangunan dan Keuangan Daerah, dan Peraturan Gubernur Nomor 67 Tahun 2022 Perubahan Kedua Atas Peraturan Gubernur Nomor 161 Tahun 2017 Tentang Kebijakan Akuntansi Pemerintah Provinsi Daerah Khusus Ibukota Jakarta. Laporan keuangan yang disusun terdiri dari:

1. Laporan Realisasi Anggaran (LRA);
2. Laporan Perubahan Saldo Anggaran Lebih (Laporan Perubahan SAL);
3. Neraca;
4. Laporan Operasional (LO);
5. Laporan Arus Kas (LAK);
6. Laporan Perubahan Ekuitas (LPE) dan;
7. Catatan atas Laporan Keuangan.

Komponen-komponen laporan keuangan tersebut disajikan oleh setiap entitas akuntansi dan entitas akuntansi penggabungan, kecuali Laporan Arus Kas yang hanya disajikan oleh unit yang mempunyai fungsi perbendaharaan yaitu Badan Pengelola Keuangan Daerah Provinsi Daerah Khusus Ibukota Jakarta, sebagai Pejabat Pengelola Keuangan Daerah (PPKD). Badan Pengelola Keuangan Daerah Provinsi Daerah Khusus Ibukota Jakarta adalah unit yang ditetapkan sebagai Bendahara Umum Daerah.

3.1. ENTITAS PELAPORAN KEUANGAN DAERAH

Entitas pelaporan adalah unit pemerintah yang terdiri dari satu atau lebih entitas akuntansi yang menurut ketentuan peraturan perundang-undangan, wajib menyampaikan laporan pertanggungjawaban berupa

laporan keuangan. Suatu entitas pelaporan ditetapkan di dalam peraturan perundang-undangan, yang memiliki ciri sebagai berikut:

- a. Entitas tersebut dibiayai oleh APBD atau mendapat pemisahan kekayaan dari anggaran;
- b. Entitas tersebut dibentuk dengan peraturan perundang-undangan;
- c. Pimpinan entitas tersebut adalah pejabat pemerintah yang diangkat atau yang ditunjuk atau yang dipilih oleh rakyat; dan
- d. Entitas tersebut membuat pertanggungjawaban baik langsung maupun tidak langsung kepada wakil rakyat sebagai pihak yang menyetujui anggaran.

Entitas akuntansi adalah unit pemerintah pengguna anggaran/pengguna barang yang wajib menyelenggarakan akuntansi dan menyusun laporan keuangan untuk digabungkan pada entitas pelaporan. Pengguna anggaran/pengguna barang sebagai entitas akuntansi, menyelenggarakan akuntansi dan menyampaikan laporan keuangan sehubungan dengan anggaran/barang yang dikelolanya yang ditujukan kepada entitas pelaporan. Laporan keuangan tersebut disampaikan secara intern dan berjenjang kepada unit yang lebih tinggi, dalam rangka penggabungan laporan keuangan oleh entitas pelaporan. Entitas pelaporan menyusun laporan keuangan dengan menggabungkan laporan keuangan seluruh entitas akuntansi yang secara organisatoris berada di bawahnya. Entitas pelaporan keuangan daerah adalah Pemerintah Provinsi DKI Jakarta.

Dinas Ketahanan Pangan, Kelautan dan Pertanian Provinsi DKI Jakarta sebagai entitas akuntansi merupakan unit pada pemerintahan yang mengelola anggaran, kekayaan, dan kewajiban yang menyelenggarakan akuntansi dan menyajikan laporan keuangan atas dasar akuntansi yang diselenggarakannya.

Untuk dapat menjalankan tugas dan fungsinya, Dinas Ketahanan Pangan, Kelautan dan Pertanian Provinsi DKI Jakarta didukung oleh struktur organisasi berikut: Pimpinan adalah Kepala Dinas Ketahanan Pangan, Kelautan dan Pertanian Provinsi DKI Jakarta yang membawahi Sekretariat, Bidang Peternakan dan Kesehatan Hewan, Bidang Perikanan, Bidang Kelautan, Bidang Pertanian, dan Bidang Ketahanan Pangan dengan Jumlah pegawai 329 orang pegawai.

3.2. BASIS AKUNTANSI YANG MENDASARI PENYUSUNAN LAPORAN KEUANGAN

Basis akuntansi yang digunakan dalam laporan keuangan pemerintah daerah adalah basis akrual untuk pengakuan pendapatan-LO, beban, aset, kewajiban, dan ekuitas.

Basis akrual untuk LO berarti bahwa pendapatan diakui pada saat hak untuk memperoleh pendapatan telah terpenuhi walaupun kas belum diterima di Rekening Kas Umum Daerah atau oleh entitas pelaporan.

Beban diakui pada saat timbul kewajiban yang mengakibatkan penurunan nilai kekayaan bersih telah terpenuhi walaupun kas belum dikeluarkan dari Rekening Kas Umum Daerah atau entitas pelaporan.

Dalam hal anggaran disusun dan dilaksanakan berdasarkan basis kas, maka LRA disusun berdasarkan basis kas, berarti bahwa pendapatan dan penerimaan pembiayaan diakui pada saat kas diterima di Rekening Kas Umum Daerah atau oleh entitas pelaporan, sedangkan belanja, transfer dan pengeluaran pembiayaan diakui pada saat kas dikeluarkan dari Rekening Kas Umum Daerah.

Basis akrual untuk Neraca berarti bahwa aset, kewajiban, dan ekuitas diakui dan dicatat pada saat terjadinya transaksi, atau pada saat kejadian atau kondisi lingkungan berpengaruh pada keuangan pemerintah daerah, tanpa memperhatikan saat kas atau setara kas diterima atau dibayar.

3.3. BASIS PENGUKURAN DAN PENGAKUAN YANG DIGUNAKAN DALAM PENYUSUNAN LAPORAN KEUANGAN

Penyusunan dan penyajian Laporan Keuangan periode 31 Desember 2023 telah mengacu pada Standar Akuntansi Pemerintahan (SAP) Berbasis Kas menuju Akrual yang telah ditetapkan dalam Lampiran II Peraturan Pemerintah Nomor 71 Tahun 2010 tentang Standar Akuntansi Pemerintahan, Peraturan Gubernur Nomor 161 tahun 2017. Dalam penyusunan LK telah diterapkan kaidah-kaidah pengelolaan keuangan yang sehat dilingkungan pemerintahan.

Prinsip-prinsip akuntansi yang digunakan dalam penyusunan Laporan Keuangan Dinas Ketahanan Pangan, Kelautan dan Pertanian Provinsi DKI Jakarta adalah:

3.3.1 Pendapatan

Pendapatan-LRA adalah semua penerimaan rekening kas umum daerah yang menambah Saldo Anggaran Lebih dalam periode tahun anggaran yang bersangkutan yang menjadi hak pemerintah daerah, dan tidak perlu dibayar kembali oleh pemerintah daerah. Pengakuan Pendapatan-LRA mencakup hal-hal sebagai berikut:

1. Pendapatan kas yang telah diterima pada RKUD.
2. Pendapatan kas yang diterima oleh bendahara penerimaan yang merupakan pendapatan daerah dan hingga tanggal pelaporan belum disetorkan ke RKUD, dengan ketentuan bendahara penerimaan tersebut merupakan bagian dari BUD.
3. Pendapatan kas yang diterima SKPD dan digunakan langsung tanpa disetor ke RKUD, dengan syarat entitas penerima wajib melaporkannya kepada BUD untuk diakui sebagai pendapatan negara/daerah.

4. Pendapatan kas yang berasal dari hibah langsung dalam/luar negeri yang digunakan untuk mendanai pengeluaran entitas dengan syarat entitas penerima wajib melaporkannya kepada BUD untuk diakui sebagai pendapatan daerah.
5. Pendapatan kas yang diterima entitas lain di luar entitas pemerintah daerah berdasarkan otoritas yang diberikan oleh BUD, dan BUD mengakuinya sebagai pendapatan.

Pendapatan-LRA diukur sebesar nilai nominal bukti penerimaan dan dicatat berdasarkan azas bruto, yaitu dengan membukukan penerimaan bruto, dan tidak mencatat jumlah netonya (setelah dikompensasikan dengan pengeluaran). Pengukuran pendapatan-LRA menggunakan mata uang rupiah berdasarkan nilai rupiah yang diterima. Pendapatan- LRA yang diukur dengan mata uang asing dikonversi ke mata uang rupiah berdasarkan nilai tukar (kurs tengah Bank Indonesia) pada saat terjadi pendapatan-LRA.

Pendapatan-LRA dikelompokkan atas:

- a. Pendapatan Asli Daerah (PAD),
- b. Pendapatan Transfer,
- c. Lain-lain Pendapatan Daerah yang Sah.

Kelompok pendapatan asli daerah dibagi menurut jenis pendapatan-LRA yang terdiri atas pajak daerah, retribusi daerah, hasil pengelolaan kekayaan daerah yang dipisahkan, dan lain-lain pendapatan asli daerah yang sah.

Kelompok pendapatan transfer/dana perimbangan (transfer masuk) dibagi menurut jenis yang terdiri atas Dana bagi hasil pajak/bagi hasil bukan pajak, Dana alokasi umum dan Dana alokasi khusus. Transfer masuk adalah penerimaan uang dari entitas pelaporan lain, misalnya penerimaan dana perimbangan dari pemerintah pusat.

Kelompok lain-lain pendapatan daerah yang sah dibagi menurut jenis pendapatan-LRA yang mencakup Hibah berasal dari pemerintah daerah, pemerintah daerah lainnya, badan/lembaga/ organisasi swasta dalam negeri, kelompok masyarakat/perorangan dan lembaga luar negeri yang tidak mengikat, Dana darurat dari pemerintah daerah dalam rangka penanggulangan korban/kerusakan akibat bencana alam, Dana bagi hasil pajak, dana penyesuaian dan dana otonomi khusus yang ditetapkan oleh pemerintah daerah, dan Bantuan keuangan dari pemerintah daerah lainnya.

Pendapatan-LRA disajikan dalam Laporan Realisasi Anggaran dengan basis kas. Hal-hal yang perlu diungkapkan sehubungan dengan pendapatan-LRA, antara lain:

1. Penerimaan pendapatan-LRA tahun berkenaan setelah tanggal berakhirnya tahun anggaran.
2. Penjelasan mengenai pendapatan yang pada tahun pelaporan yang bersangkutan terjadi hal-hal yang bersifat khusus;

3. Penerimaan daerah yang belum divalidasi karena masih terdapat di rekening escrow.
4. Penjelasan sebab-sebab tidak tercapainya target penerimaan pendapatan-LRA.
5. Informasi lainnya yang dianggap perlu.

3.3.2 Belanja

Belanja adalah semua pengeluaran dari Rekening Kas Umum Daerah yang mengurangi Saldo Anggaran Lebih dalam periode tahun anggaran bersangkutan yang tidak akan diperoleh pembayarannya kembali oleh pemerintah daerah. Belanja diakui pada saat:

- a. Terjadi pengeluaran dari RKUD.
- b. Khusus pengeluaran melalui bendahara pengeluaran (Uang Persediaan/Ganti Uang Persediaan/Tambahan Uang Persediaan atau UP/GU/TU) pengakuannya terjadi pada saat pertanggungjawaban atas pengeluaran (SPJ) tersebut disahkan oleh PA/KPA, dan.

Koreksi atas pengeluaran belanja (penerimaan kembali belanja) yang terjadi pada periode pengeluaran belanja dibukukan sebagai pengurang belanja dan akun terkait pada periode yang sama. Apabila diterima pada periode berikutnya koreksi atas pengeluaran belanja dibukukan dalam pos lain-lain pendapatan daerah yang sah-LRA dan lain-lain pendapatan daerah yang sah-LO.

Belanja diukur berdasarkan nilai nominal yang dikeluarkan dan tercantum dalam dokumen sumber pengeluaran yang sah untuk pengeluaran dari Kas Daerah atau pengesahan oleh bendahara umum daerah dan diukur berdasarkan asas bruto.

Suatu pengeluaran belanja akan diperlakukan sebagai belanja modal (nantinya akan menjadi aset tetap) jika memenuhi seluruh kriteria sebagai berikut:

- a. Umur pemakaian (manfaat ekonomi) barang yang dibeli lebih dari 12 (dua belas) bulan.
- b. Barang yang dibeli merupakan objek pemeliharaan atau barang tersebut memerlukan biaya/ongkos untuk dipelihara.
- c. Perolehan barang tersebut untuk digunakan dan dimaksudkan untuk digunakan serta tidak untuk dijual/ dihibahkan/ disumbangkan/ diserahkan kepada pihak ketiga; dan
- d. Nilai rupiah pembelian barang material atau pengeluaran untuk pembelian barang tersebut memenuhi batasan minimal kapitalisasi aset tetap sebagaimana ketentuan batasan minimal kapitalisasi aset tetap yang dijelaskan dalam Kebijakan Akuntansi Aset tetap.

Jika tidak memenuhi seluruh kriteria di atas, suatu pengeluaran belanja akan diperlakukan sebagai belanja barang dan jasa.

Suatu pengeluaran belanja pemeliharaan akan diperlakukan sebagai belanja modal (dikapitalisasi menjadi aset tetap) jika pemeliharaan tersebut bukan merupakan pemeliharaan rutin tetapi merupakan rehab berat yang memenuhi seluruh kriteria huruf a dan b sebagai berikut:

a. Manfaat ekonomi atas barang/aset tetap yang dipelihara:

- 1) bertambah ekonomis/efisien, dan/atau
- 2) bertambah umur ekonomis, dan/atau
- 3) bertambah volume, dan/atau
- 4) bertambah kapasitas produktivitas.

b. Nilai rupiah pengeluaran belanja atas pemeliharaan barang/aset tetap tersebut material/melebihi batasan minimal kapitalisasi aset tetap sebagaimana ketentuan batasan minimal kapitalisasi aset tetap yang dijelaskan di Kebijakan Akuntansi Aset tetap.

Aset tetap yang mengalami overhaul/renovasi/perbaikan yang sifatnya dapat dikapitalisasi menjadi aset tetap, masa manfaat aset bertambah.

Penambahan masa manfaat karena overhaul/renovasi/perbaikan yang sifatnya dapat dikapitalisasi, maksimal sesuai dengan masa manfaat ekonomi aset.

Barang yang memiliki kriteria barang “pecah belah” seperti gelas dan piring tidak diperlakukan sebagai persediaan pakai habis, tetapi dicatat sebagai barang ekstrakomptabel dengan pertimbangan barang tersebut relatif mudah tidak berfungsi karena mudah pecah atau rusak. Barang berupa tirai/gorden/vertical blind/sejenis yang peruntukannya dimaksudkan untuk pencadangan penggantian yang rusak (untuk pemeliharaan) diakui sebagai persediaan pakai habis (dianggarkan sebagai belanja pakai habis). Pengadaan baru barang berupa tirai/gorden/vertical blind/sejenis yang memenuhi batas kapitalisasi diperlakukan sebagai aset tetap (dianggarkan sebagai belanja modal). Barang berupa flashdisk/usb/sejenis yang belum digunakan diperlakukan

sebagai persediaan pakai habis (belanja bahan pakai habis), dengan pertimbangan bahwa barang tersebut relatif mudah hilang. Tumbuhan/tanaman hias yang dicadangkan untuk pemeliharaan taman diperlakukan sebagai persediaan (belanja barang dan jasa).

Dalam Hal Pelaksanaan Penerimaan dan Pengeluaran Daerah serta Penyelesaian Pekerjaan yang Tidak terselesaikan pada Akhir Tahun Anggaran 2023 berdasarkan Surat Edaran Sekretariat Daerah Provinsi Daerah Khusus Ibu Kota Jakarta adalah dalam hal pekerjaan melalui SPM- LS Kontraktual yang Berita Acara Serah Terima pekerjaan dibuat setelah tanggal 20 Desember 2023 sampai dengan tanggal 31 Desember 2023 tidak diselesaikan/tidak dapat diselesaikan 100% (seratus persen) sampai dengan berakhirnya masa kontrak atau sampai dengan 31 Desember 2023 dan akan dilanjutkan

Tahun Anggaran 2024 maka pencairan jaminan pembayaran akhir tahun anggaran dilakukan dengan ketentuan sebagai berikut:

- a. Penyedia barang/jasa melakukan perpanjangan masa berlaku/mengganti Jaminan Pembayaran Akhir Tahun Anggaran 2023.
- b. Penyedia barang/jasa menyampaikan Jaminan Pembayaran Akhir Tahun Anggaran yang telah diperpanjang/diganti sebagaimana dimaksud pada huruf a kepada PA/KPA/PPK.
- c. Masa berlaku Jaminan Pembayaran Akhir Tahun Anggaran 2023 sebagaimana dimaksud pada huruf a paling singkat sampai dengan batas waktu penyelesaian sisa pekerjaan yang tercantum dalam surat pernyataan kesanggupan.
- d. PA/KPA menyampaikan pemberitahuan atas pekerjaan yang akan dilanjutkan pada tahun anggaran berikutnya kepada Kepala SBPK, paling lambat 5 (lima) hari kerja setelah akhir tahun anggaran berkenaan dengan dilampiri:
 - 1) Fotokopi surat pernyataan kesanggupan dari penyedia barang/jasa yang telah dilegalisir PA/KPA.
 - 2) BAPP sampai dengan 31 Desember 2023.
 - 3) Asli Jaminan Pembayaran Akhir Tahun Anggaran yang telah diperpanjang/diganti, dengan nilai jaminan paling sedikit sebesar nilai pembayaran yang belum ada prestasinya, dan masa pengajuan klaim selamat 30 (tiga puluh) hari kalender sejak berakhirnya jaminan tersebut yang dibuat sesuai Format 6 sebagaimana tercantum dalam Lampiran yang merupakan bagian tidak terpisahkan dari Peraturan Gubernur ini; dan
 - 4) Asli Surat Kuasa Klaim/Pencairan Jaminan (bermaterai cukup) dari PA/KPA/PPK kepada Kepala SBPK sesuai lingkup wilayahnya untuk mencairkan Jaminan Pembayaran Akhir Tahun Anggaran, yang dibuat sesuai Format 7 sebagaimana tercantum dalam Lampiran yang merupakan bagian tidak terpisahkan dari Peraturan Gubernur ini.
- e. Dilakukan penyelesaian dengan mengacu ketentuan sisa pekerjaan yang tidak terselesaikan sampai dengan akhir Tahun Anggaran 2023, perubahan kontrak dan tata cara penyelesaian sisa pekerjaan yang diatur dalam Peraturan Gubernur ini,
- f. Pekerjaan yang dilanjutkan pada Tahun Anggaran 2024 dicatat dalam laporan keuangan ketentuan sebagai berikut:
 - 1) Atas progress pekerjaan yang telah diselesaikan berdasarkan BAPP sampai dengan tanggal 31 Desember 2023 dicatat sebagai bagian dari Konstruksi Dalam Pengerjaan; dan
 - 2) Atas sisa pekerjaan yang dilakukan mulai tanggal 1 Januari 2024 sampai dengan perpanjangan waktu 50 (lima puluh) hari kalender dicatat sebagai belanja barang/modal dibayar di muka.
- g. Dalam rangka pencatatan sebagaimana dimaksud pada huruf b, maka SKPD/Unit SKPD membuat BAPP sampai dengan 31 Desember 2023.

3.3.3 Pembiayaan

Pembiayaan adalah seluruh transaksi keuangan Pemerintah Provinsi DKI Jakarta, baik penerimaan maupun pengeluaran yang perlu dibayar atau akan diterima kembali, yang dalam penganggaran Pemerintah Provinsi

DKI Jakarta terutama dimaksudkan untuk menutup defisit dan atau memanfaatkan surplus anggaran. Penerimaan Pembiayaan diakui pada saat diterima pada Rekening Kas Umum Daerah dan Pengeluaran Pembiayaan diakui pada saat dikeluarkan dari Rekening Kas Umum Daerah. Akuntansi penerimaan pembiayaan dilaksanakan berdasarkan asas bruto, yaitu dengan membukukan penerimaan bruto, dan tidak mencatat jumlah netonya (setelah dikompensasi dengan pengeluaran).

3.3.4 Pendapatan LO

Pendapatan-LO adalah hak Pemerintah Provinsi DKI Jakarta yang diakui sebagai penambah ekuitas dalam periode tahun anggaran yang bersangkutan dan tidak perlu dibayar kembali. Pendapatan-LO diakui pada saat timbulnya hak atas pendapatan yaitu saat diterbitkannya Surat Ketetapan atas pendapatan terkait atau pada saat pendapatan terealisasi, yaitu adanya aliran masuk sumber daya ekonomi.

Pendapatan-LO diklasifikasikan menurut sumber pendapatan dan dikelompokkan menurut asal dan jenis pendapatan, yaitu Pendapatan Asli Daerah (PAD)-LO, Pendapatan Transfer-LO, Lain-Lain Pendapatan Daerah Yang Sah-LO, Surplus Non Operasional-LO, dan Pendapatan Luar Biasa- LO.

Pendapatan-LO berbasis akrual diakui pada saat:

- a. Timbulnya hak atas pendapatan, yaitu saat diterbitkannya Surat Ketetapan atas pendapatan terkait;
- b. Pendapatan direalisasi, yaitu adanya aliran masuk sumber daya ekonomi.

Pendapatan-LO secara umum dicatat:

- a. Sebesar nilai nominal pada Bukti Penerimaan atau SKPD/SKRD atau dokumen ketetapan lainnya yang belum dilunasi pada saat penyusunan laporan keuangan;
- b. Sebesar estimasi nilai wajar barang/jasa yang diterima untuk pendapatan-LO yang diperoleh dari hibah.

Pendapatan-LO dilaksanakan berdasarkan azas bruto, yaitu dengan membukukan pendapatan bruto, dan tidak mencatat jumlah netonya (setelah dikompensasikan dengan pengeluaran). Dalam hal besaran pengurang terhadap pendapatan-LO bruto (biaya) bersifat variabel terhadap pendapatan dimaksud dan tidak dapat diestimasi terlebih dahulu dikarenakan proses belum selesai, maka asas bruto dapat dikecualikan. Pendapatan yang diakui setelah diterbitkannya surat ketetapan akan dicatat sebesar nilai nominal yang tercantum di dalam surat ketetapan dimaksud. Surat ketetapan

sebagaimana dimaksud dapat berupa ketetapan pajak/retribusi, Perpres tentang DAU, SK Menteri Keuangan tentang Dana Bagi Hasil, SK Gubernur tentang Bagi Hasil ke Kabupaten/Kota dan sebagainya. Demikian halnya pendapatan yang diakui tanpa surat ketetapan akan dicatat sebesar nilai nominalnya. Contoh, pendapatan jasa giro/bunga deposito akan dicatat sebesar nilai nominal kas yang diterima pemda. Pendapatan berupa barang/jasa akan dicatat sebesar estimasi nilai wajar dari barang/jasa yang diterima pada tanggal transaksi. Contoh, pendapatan hibah berupa barang atau hibah berupa jasa konsultasi.

Pendapatan - LO disajikan dalam Laporan Operasional (LO) sesuai dengan klasifikasi dalam Bagan Akun Standar (BAS). Rincian dari Pendapatan dijelaskan dalam Catatan atas Laporan Keuangan (CaLK) sesuai dengan klasifikasi sumber pendapatan.

Hal-hal yang harus diungkapkan dalam CaLK terkait dengan Pendapatan- LO adalah:

- a. Penerimaan Pendapatan-LO tahun berkenaan setelah tanggal berakhirnya tahun anggaran.
- b. Penjelasan mengenai Pendapatan-LO yang pada tahun pelaporan yang bersangkutan terjadi hal-hal yang bersifat khusus.
- c. Informasi lainnya yang dianggap perlu.

3.3.5 Beban

Beban adalah penurunan manfaat ekonomi atau potensi jasa dalam periode pelaporan yang menurunkan ekuitas. Beban dapat berupa pengeluaran atau konsumsi aset atau timbulnya kewajiban. Beban diakui pada saat:

- a. Terjadinya penurunan manfaat ekonomi atau potensi jasa. Penurunan manfaat ekonomi atau potensi jasa terjadi pada saat terdapat penurunan nilai aset sehubungan dengan penggunaan aset bersangkutan, berlalunya waktu. Contohnya adalah penyisihan piutang, penyusutan aset tetap, dan amortisasi aset tidak berwujud.
- b. Terjadinya konsumsi aset, yaitu:
 - 1) pengeluaran kas kepada pihak lain yang tidak didahului timbulnya kewajiban (Contohnya pembayaran gaji pegawai, pembayaran perjalanan dinas, pembayaran hibah); dan/atau
 - 2) konsumsi aset nonkas dalam kegiatan operasional pemerintah daerah (Contohnya penggunaan persediaan).
- c. Timbulnya kewajiban, yaitu saat terjadinya peralihan hak dari pihak lain kepada Pemerintah Provinsi DKI Jakarta tanpa diikuti keluarnya kas dari kas umum daerah, Timbulnya kewajiban antara lain diakibatkan penerimaan manfaat ekonomi dari pihak lain yang belum dibayarkan atau akibat perjanjian dengan pihak lain atau karena ketentuan peraturan Perundang-

undangan. Contohnya adalah diterimanya tagihan rekening telepon dan rekening listrik yang belum dibayar Pemerintah Provinsi DKI Jakarta.

Beban diklasifikasikan menurut klasifikasi ekonomi dan dikelompokkan berdasarkan jenis beban yang terdiri dari Beban Operasi-LO: Beban Pegawai, Beban Barang Dan Jasa, Beban Bunga, Beban Subsidi, Beban Hibah, Beban Bantuan Sosial, Beban Penyisihan Piutang, Dan Beban Lain- Lain; Beban Penyusutan Dan Amortisasi; Beban Transfer: Beban Bagi Hasil Pajak Daerah, Beban Bagi Hasil Pendapatan Lainnya, Beban Bantuan

Kuangan antar Daerah Provinsi, Beban Bantuan Keuangan antar Daerah Kabupaten/Kota, Beban Bantuan Keuangan Daerah Provinsi ke Kabupaten/Kota, Beban Bantuan Keuangan Kabupaten/Kota ke Daerah Provinsi, Beban Bantuan Keuangan Daerah Provinsi atau Kabupaten/Kota ke Desa, Beban Transfer Dana Otonomi Khusus Provinsi kepada Kabupaten/Kota; Beban Tak Terduga; dan Defisit Non Operasional.

Beban disajikan dalam Laporan Operasional (LO). Rincian dari Beban dijelaskan dalam Catatan atas Laporan Keuangan (CaLK).

Pemerintah Provinsi DKI Jakarta telah menerapkan penyusutan aset dan amortisasi aset tidak berwujud sejak Tahun 2015, dengan Instruksi Gubernur Provinsi DKI Jakarta Nomor 9 Tahun 2016 tentang Penyusutan Aset Tetap Pertama Kali dan Instruksi Sekretaris Daerah Provinsi DKI Jakarta Nomor 23 Tahun 2016 tentang Amortisasi Aset Tidak Berwujud.

Koreksi atas beban, termasuk penerimaan kembali beban, yang terjadi pada periode beban dibukukan sebagai pengurang beban pada periode yang sama. Apabila koreksi terjadi pada periode berikutnya, setelah laporan keuangan audited terbit, koreksi atas beban dibukukan sebagai pendapatan lain-lain. Dalam hal mengakibatkan penambahan beban dilakukan dengan pembetulan pada akun ekuitas.

Beban yang sifatnya tidak rutin dikelompokkan tersendiri dalam kegiatan non operasional. Termasuk dalam beban dari kegiatan non operasional antara lain beban penjualan aset non lancar, beban penyelesaian kewajiban jangka panjang, dan beban dari kegiatan non operasional lainnya. Sedangkan pengeluaran yang terjadi akibat pembelian barang yang tidak dikapitalisasi sebagai aset tetap diakui sebagai beban barang

3.3.6 Aset

Aset adalah sumber daya ekonomi yang dikuasai dan/atau dimiliki oleh Pemerintah Provinsi DKI Jakarta sebagai akibat dari peristiwa masa lalu dan dari mana manfaat ekonomi dan/atau sosial di masa depan diharapkan dapat diperoleh, baik oleh Pemerintah Provinsi DKI Jakarta maupun oleh masyarakat, serta dapat diukur dalam satuan uang, termasuk sumber daya nonkeuangan yang

diperlukan untuk penyediaan jasa bagi masyarakat umum dan sumber-sumber daya yang dipelihara karena alasan sejarah dan budaya. Dalam pengertian aset ini tidak termasuk hutan, sumber daya alam yang dapat diperbaharui (regenerative natural resources), kandungan pertambangan, eksplorasi, penggalian mineral, minyak dan gas alam.

Aset diakui pada saat potensi manfaat ekonomi masa depan dapat diperoleh mempunyai nilai atau biaya yang dapat diukur dengan andal, atau pada saat diterima atau kepemilikannya dan/atau penguasaannya berpindah. Pengukuran aset adalah sebagai berikut:

- a. Kas dicatat sebesar nilai nominal;
- b. Investasi jangka pendek dicatat sebesar nilai perolehan;
- c. Piutang dicatat sebesar nilai nominal;
- d. Persediaan dicatat sebesar:
 - 1) Biaya Perolehan apabila diperoleh dengan pembelian;
 - 2) Harga Pokok Produksi apabila diperoleh dengan memproduksi sendiri;
 - 3) Nilai wajar apabila diperoleh dengan cara lainnya seperti donasi/rampasan.

Aset diklasifikasikan menjadi Aset Lancar dan Aset Nonlancar, dengan penjelasan sebagai berikut:

3.3.6.1 Aset Lancar

- a. Aset diklasifikasikan sebagai aset lancar jika:
 - 1) diharapkan segera direalisasikan, dipakai, atau dimiliki untuk dijual dalam waktu 12 (dua belas) bulan sejak tanggal pelaporan, atau
 - 2) berupa kas dan setara kas.Semua aset selain yang termasuk dalam (a) dan (b) diklasifikasikan sebagai aset non lancar.
- b. Aset lancar meliputi kas dan setara kas, investasi jangka pendek, piutang, dan persediaan. Pada pos kas dan setara kas berdasarkan peraturan Gubernur Nomor 161 Tahun 2017, kas di kas daerah sekurang-kurangnya harus mengungkapkan saldo kas di rekening penampungan. Saldo rekening penampungan merupakan jumlah belanja yang sudah dipertanggungjawabkan namun belum dilakukan pemindahbukuan ke rekening pihak ketiga (outstanding check). Informasi tentang hal tersebut cukup diungkapkan dalam Catatan atas Laporan Keuangan. Pos-pos investasi jangka pendek antara lain deposito berjangka 3 (tiga) sampai 12 (dua belas) bulan, surat berharga yang mudah diperjualbelikan. Pos-pos piutang antara lain piutang pajak, retribusi, denda, bagian lancar penjualan angsuran, bagian lancar tuntutan ganti rugi, dan piutang lainnya yang diharapkan diterima dalam waktu 12 (dua belas) bulan setelah tanggal pelaporan. Persediaan mencakup barang atau perlengkapan yang dibeli dan disimpan untuk

digunakan, misalnya barang pakai habis seperti alat tulis kantor, barang tak habis pakai seperti komponen peralatan dan pipa, dan barang bekas pakai seperti komponen bekas.

- c. Kas adalah uang tunai yang setiap saat dapat ditarik dan digunakan untuk melakukan pembayaran dan membiayai kegiatan pemerintah daerah. Kas juga dapat berupa saldo simpanan di bank yang sangat likuid yang siap dijabarkan/dicairkan menjadi kas serta bebas dari risiko perubahan nilai yang signifikan.
- d. Kas pemerintah daerah yang dikuasai dan di bawah tanggung jawab bendahara umum daerah terdiri dari:
 - 1) Saldo rekening kas daerah, yaitu saldo rekening-rekening pada bank yang ditentukan oleh gubernur, bupati/walikota untuk menampung penerimaan dan pengeluaran termasuk rekening yang diatur dengan Perjanjian Kerja Sama antara Kepala BPKD selaku BUD dengan pihak Bank;
 - 2) Setara kas, antara lain berupa surat utang Negara (SUN)/obligasi dan deposito kurang dari 3 bulan, yang dikelola oleh bendahara umum daerah;
 - 3) Uang tunai di bendahara umum daerah.
- e. Piutang Daerah adalah jumlah uang yang wajib dibayar kepada Pemerintah Provinsi DKI Jakarta dan/atau hak Pemerintah Provinsi DKI Jakarta yang dapat dinilai dengan uang sebagai akibat perjanjian atau akibat perjanjian atau akibat lainnya berdasarkan peraturan Perundang-undangan atau akibat lainnya yang sah.

Piutang pemerintah daerah diakui pada saat timbulnya hak tagih pemerintah daerah antara lain karena adanya tunggakan pungutan pendapatan, perikatan, transfer antar pemerintahan dan kerugian daerah serta transaksi lainnya yang belum dilunasi sampai dengan tanggal pelaporan. Secara umum, pengukuran piutang dicatat sebesar nilai nominal atas SKPD/SKRD/dokumen ketetapan lainnya/naskah perjanjian yang belum dibayar sampai dengan akhir tahun berjalan.

- 1) Penyisihan Piutang Tidak Tertagih
 - a. Aset berupa piutang di neraca agar terjaga nilainya sama dengan nilai bersih yang dapat direalisasikan (net realizable value).
 - b. Alat untuk menyesuaikan adalah dengan melakukan penyisihan piutang tidak tertagih. Kebijakan penyisihan piutang tidak tertagih dirumuskan dengan sikap penuh hati-hati agar kebijakan ini mampu menghasilkan nilai yang diharapkan dapat ditagih atas piutang yang ada per tanggal neraca.
 - c. Penyisihan piutang tak tertagih bukan merupakan penghapusan piutang. Dengan demikian, nilai penyisihan piutang tak tertagih akan selalu dimunculkan dalam laporan keuangan, paling tidak dalam CaLK, selama piutang pokok masih tercantum atau belum dihapuskan sesuai dengan peraturan yang berlaku.

- d. Penyisihan Piutang Tidak Tertagih adalah cadangan yang dibentuk sebesar persentase tertentu dari akun piutang berdasarkan penggolongan kualitas piutang.

2) Kualitas Piutang

- a) Kualitas Piutang adalah hampiran atas ketertagihan piutang yang diukur berdasarkan kepatuhan membayar kewajiban oleh debitur.
- b) Penyisihan piutang diperhitungkan dan dibukukan dengan periode yang sama timbulnya piutang, sehingga dapat menggambarkan nilai yang betul-betul diharapkan dapat ditagih. Penyisihan piutang yang kemungkinan tidak tertagih dapat diprediksi berdasarkan pengalaman masa lalu dengan melakukan analisa terhadap saldo-saldo piutang yang masih outstanding.
- c) Dalam rangka melaksanakan prinsip kehati-hatian atas piutang Pemerintah Provinsi DKI Jakarta:
 - (1) Menilai dan menentukan kualitas piutang;
 - (2) Memantau dan mengambil langkah-langkah yang diperlukan agar hasil penagihan piutang yang telah disisihkan senantiasa dapat direalisasikan.
- d) Penilaian kualitas piutang dilakukan berdasarkan umur Piutang pada tanggal laporan keuangan;
- e) Kualitas Piutang ditetapkan dalam 4 (empat) golongan, yaitu:
 - (1) Kualitas lancar;
 - (2) Kualitas kurang lancar;
 - (3) kualitas diragukan; dan
 - (4) kualitas macet.
- f) Penggolongan Kualitas Piutang Pajak dilakukan dengan ketentuan:
 - (1) Kualitas lancar, dengan kriteria umur piutang sampai dengan 1 tahun.
 - (2) Kualitas Kurang Lancar, dengan kriteria umur piutang di atas 1 tahun sampai dengan 2 tahun.
 - (3) Kualitas Diragukan, dengan kriteria Umur piutang di atas 2 sampai dengan 5 tahun.
 - (4) Kualitas Macet, dengan kriteria umur piutang di atas 5 tahun.
- g) Penggolongan kualitas piutang retribusi daerah dapat dipilah berdasarkan karakteristik sebagai berikut:
 - (1) Kualitas Lancar, jika umur piutang 0 sampai dengan 1 bulan;
 - (2) Kualitas Kurang Lancar, jika umur piutang 1 sampai dengan 3 bulan;
 - (3) Kualitas Diragukan, jika umur piutang 3 sampai dengan 12 bulan;
 - (4) Kualitas Macet, jika umur piutang lebih dari 12 bulan.

- h) Khusus untuk piutang transfer Pemerintah Pusat tidak dilakukan penggolongan kualitas piutang,
- i) Untuk penggolongan kualitas piutang transfer antar daerah digolongkan menjadi piutang Kualitas Lancar,
- j) Penggolongan kualitas Piutang selain pajak, retribusi dan transfer antar daerah, dilakukan dengan ketentuan:
 - (1) Kualitas lancar, dengan kriteria umur piutang sampai dengan 1 tahun.
 - (2) Kualitas Kurang Lancar, dengan kriteria umur piutang di atas 1 tahun sampai dengan 2 tahun.
 - (3) Kualitas Diragukan, dengan kriteria Umur piutang di atas 2 tahun sampai dengan 5 tahun.
 - (4) Kualitas Macet, dengan kriteria umur piutang di atas 5 tahun.
- k) Persentase Taksiran Penyisihan Piutang Tak Tertagih ditetapkan sebesar:

No	Penggolongan Kualitas Piutang	Persentase Taksiran Penyisihan Piutang Tak Tertagih (%)			
		Pajak	Retribusi	Transfer	Bukan Pajak dan Retribusi dan transfer
A	Lancar	0,5	0,5	0,5	0,5
B	Kurang Lancar	10	10		10
C	Diragukan	50	50		50
D	Macet	100	100		100

- l) Penyisihan piutang tak tertagih bukan merupakan penghapusan piutang, dengan demikian, nilai penyisihan piutang tak tertagih akan selalu dimunculkan dalam laporan keuangan, paling tidak dalam CaLK, selama piutang pokok masih tercantum atau belum dihapuskan sesuai dengan peraturan yang berlaku.
- m) Setelah disajikan di neraca, informasi mengenai akun piutang diungkapkan dalam Catatan atas Laporan Keuangan. Informasi dimaksud dapat berupa:

- (1) Kebijakan akuntansi yang digunakan dalam penilaian, pengakuan, dan pengukuran piutang;
- (2) Rincian jenis piutang dan saldo menurut umur;
- (3) Penjelasan atas penyelesaian piutang, misalnya informasi mengenai piutang tuntutan ganti kerugian daerah yang masih dalam proses penyelesaian baik secara damai maupun pengadilan;
- (4) Jaminan atau sita jaminan jika ada; dan
- (5) Informasi lainnya yang dianggap penting.

f. Persediaan adalah aset lancar dalam bentuk barang atau perlengkapan yang diperoleh dengan maksud mendukung kegiatan operasional Pemerintah Provinsi DKI Jakarta dan barang-barang yang dimaksud untuk dijual dan atau diserahkan dalam rangka pelayanan kepada masyarakat. Persediaan merupakan aset berwujud yang berupa:

- 1) Barang atau perlengkapan (supplies) yang digunakan dalam rangka kegiatan operasional Pemerintah Provinsi DKI Jakarta;
- 2) Bahan atau perlengkapan (supplies) yang digunakan dalam proses produksi;
- 3) Barang dalam proses produksi yang dimaksudkan untuk dijual atau diserahkan kepada masyarakat;
- 4) Barang yang disimpan untuk dijual atau diserahkan kepada masyarakat dalam rangka kegiatan pemerintahan.

Persediaan dapat terdiri dari:

- 1) Barang konsumsi;
- 2) Amunisi;
- 3) Bahan untuk pemeliharaan;
- 4) Suku cadang;
- 5) Persediaan untuk tujuan strategis/berjaga-jaga;
- 6) Pita cukai;
- 7) Bahan baku;
- 8) Barang dalam proses/setengah jadi;
- 9) Tanah/bangunan untuk dijual atau diserahkan kepada masyarakat;
- 10) Hewan dan tanaman, untuk dijual atau diserahkan kepada masyarakat

Persediaan dalam kondisi sudah tidak layak pakai/usang/rusak/ sejenisnya tidak dilaporkan dalam neraca, tetapi diungkapkan dalam Catatan atas Laporan Keuangan.

Persediaan diakui pada saat potensi manfaat ekonomi masa depan diperoleh Pemerintah Provinsi DKI Jakarta dan mempunyai nilai atau biaya yang dapat diukur dengan andal, persediaan juga diakui pada saat diterima atau hak kepemilikannya dan/atau penguasaan

berpindah. Pada akhir periode akuntansi, persediaan diakui sebesar jumlah persediaan yang ada di gudang SKPD/UKPD dan catatan persediaan disesuaikan dengan hasil inventarisasi fisik (stock opname).

Barang persediaan yang ada pada unit pengguna (bidang, bagian, sub bidang, sub bagian) dengan pertimbangan jumlahnya tidak material diakui sebagai beban persediaan tahun berjalan, kecuali jika jumlahnya material diakui sebagai persediaan.

Persediaan dicatat di neraca berdasarkan:

- 1) Biaya perolehan apabila diperoleh dengan pembelian;
- 2) Harga pokok produksi apabila diperoleh dengan memproduksi sendiri;
- 3) Nilai wajar, apabila diperoleh dengan cara lainnya seperti donasi/ rampasan.

Biaya perolehan persediaan meliputi harga pembelian, biaya pengangkutan, biaya penanganan dan biaya lainnya yang secara langsung dapat dibebankan pada perolehan persediaan. Potongan harga, rabat, dan lainnya yang serupa mengurangi biaya perolehan.

Persediaan dicatat dengan menggunakan metode perpetual. Dalam pencatatan dengan metode perpetual, persediaan pada akhir periode dinilai:

- 1) Persediaan dinilai dengan menggunakan metode sistematis FIFO.
- 2) Persediaan dapat dinilai dengan menggunakan harga pembelian terakhir apabila setiap unit persediaan nilainya tidak material dan bermacam-macam jenis

- g. Investasi adalah aset yang dimaksudkan untuk memperoleh manfaat ekonomi seperti bunga, dividen dan royalti, atau manfaat sosial, sehingga dapat meningkatkan kemampuan Pemerintah Provinsi DKI Jakarta dalam rangka pelayanan kepada masyarakat. Investasi pemerintah daerah diklasifikasikan menjadi dua yaitu investasi jangka pendek dan investasi jangka panjang. Investasi jangka pendek adalah investasi yang dapat segera dicairkan dan dimaksudkan untuk dimiliki selama 12 (dua belas) bulan atau kurang dan merupakan kelompok aset lancar. Investasi jangka panjang adalah investasi yang dimaksudkan untuk dimiliki lebih dari 12 (dua belas) bulan dan merupakan kelompok aset non lancar. Investasi jangka panjang dibagi menurut sifat penanaman investasinya, yaitu non permanen dan permanen.

- 1) Investasi Non Permanen

Investasi Non Permanen adalah investasi jangka panjang yang tidak termasuk dalam investasi permanen, dimaksudkan untuk dimiliki secara tidak berkelanjutan. Pengertian tidak berkelanjutan adalah kepemilikan investasi yang berjangka waktu lebih dari 12 (dua

belas) bulan, dimaksudkan untuk tidak dimiliki terus menerus atau ada niat untuk memperjualbelikan atau menarik kembali.

Investasi nonpermanen yang dilakukan oleh Pemerintah Provinsi DKI Jakarta, berupa Dana yang disisihkan Pemerintah Provinsi DKI Jakarta dalam rangka pelayanan masyarakat seperti bantuan modal kerja secara bergilir kepada kelompok masyarakat yang biasa disebut Dana Bergulir.

Penilaian kualitas investasi non permanen dana bergulir dilakukan berdasarkan umur investasi non permanen dana bergulir pada tanggal laporan keuangan dalam hal tertunggaknya pelunasan / pengembalian pokok dan / atau bunga / imbal hasil.

Penyisihan Investasi Non Permanen Dana Bergulir ditetapkan sebesar:

- a) Umur Investasi Dana Bergulir 0-1 tahun ditetapkan sebesar 5%;
- b) 0,5% (nol koma lima perseratus) dari investasi non permanen dana bergulir dengan kualitas lancar;
- c) 10% (sepuluh perseratus) dari investasi non permanen dana bergulir dengan kualitas kurang lancar setelah dikurangi dengan nilai agunan atau nilai barang sitaan (jika ada);
- d) 50% (lima puluh perseratus) dari investasi non permanen dana bergulir dengan kualitas diragukan setelah dikurangi dengan nilai agunan atau nilai barang sitaan (jika ada); dan
- e) 100% (seratus perseratus) dari investasi non permanen dana bergulir dengan kualitas macet setelah dikurangi dengan nilai agunan atau nilai barang sitaan (jika ada).

2) Investasi Permanen

Investasi Permanen adalah investasi jangka panjang yang dimaksudkan untuk dimiliki secara berkelanjutan. Investasi permanen dimaksudkan untuk mendapatkan dividen atau menanamkan pengaruh yang signifikan dalam jangka panjang dan/atau menjaga hubungan kelembagaan. Investasi permanen ini dapat berupa:

- a) Penyertaan modal Pemerintah Provinsi DKI Jakarta pada perusahaan daerah, badan internasional dan badan usaha lainnya yang bukan milik daerah. Penyertaan modal Pemerintah Provinsi DKI Jakarta dapat berupa surat berharga (saham) pada suatu perseroan terbatas dan non surat berharga yaitu kepemilikan modal bukan dalam bentuk saham pada perusahaan yang bukan perseroan.
- b) Investasi permanen lainnya yang dimiliki oleh Pemerintah Provinsi DKI Jakarta untuk menghasilkan pendapatan atau meningkatkan pelayanan kepada masyarakat.

Metode penilaian investasi permanen Pemerintah Provinsi DKI Jakarta menggunakan dua metode yaitu:

a) Metode Biaya (cost method)

Metode biaya diterapkan untuk investasi permanen dengan kepemilikan pemerintah kurang dari 20%, atau kepemilikan lebih dari 20% tetapi tidak memiliki pengaruh yang signifikan.

Dengan menggunakan metode biaya, investasi dicatat sebesar biaya perolehan. Penghasilan atas investasi berupa penerimaan dividen diakui sebagai pendapatan hasil pengelolaan kekayaan daerah yang dipisahkan di dalam Laporan Realisasi Anggaran maupun Laporan Operasional, dan tidak mempengaruhi pencatatan nilai investasi di dalam Neraca.

b) Metode Ekuitas (equity method)

Metode ekuitas diterapkan untuk investasi permanen dengan kepemilikan lebih dari 50%, kepemilikan pemerintah 20% sampai 50%, atau kepemilikan kurang dari 20% tetapi memiliki pengaruh yang signifikan.

Dengan menggunakan metode ekuitas, nilai investasi dicatat sebesar biaya perolehan, dan ditambah/dikurang dengan beberapa hal sebagai berikut:

a) Laba/rugi Perusahaan

Pada akhir tahun ketika BUMD dan PT Patungan mengumumkan laba/rugi usaha, maka nilai investasi Pemerintah Provinsi DKI Jakarta akan bertambah/berkurang sebesar nilai laba/rugi dikalikan persentase kepemilikan. Jika perusahaan mengalami laba, maka kenaikan nilai investasi tersebut diakui sebagai pendapatan dalam Laporan Operasional. Begitu pula sebaliknya, jika perusahaan mengalami kerugian, maka penurunan nilai investasi tersebut diakui sebagai beban dalam Laporan Operasional.

Atas peristiwa ini tidak mempengaruhi pencatatan pendapatan dan belanja dalam Laporan Realisasi Anggaran.

b) Penerimaan Dividen

Pada saat BUMD dan PT Patungan mengumumkan pembagian dividen, maka nilai investasi Pemerintah Provinsi DKI Jakarta akan berkurang sebesar nilai dividen yang diperoleh Pemerintah Provinsi DKI Jakarta, kecuali pembagian dividen dalam bentuk saham.

Sama halnya dengan metode biaya, pada metode ekuitas penerimaan dividen diakui sebagai pendapatan hasil pengelolaan kekayaan daerah yang dipisahkan di dalam Laporan Realisasi Anggaran maupun Laporan Operasional.

Penyesuaian terhadap nilai investasi juga diperlukan untuk mengubah porsi kepemilikan investasi pemerintah, misalnya adanya perubahan yang timbul akibat pengaruh valuta asing serta revaluasi aset tetap.

Pemerintah Provinsi DKI Jakarta menggunakan metode biaya dan metode ekuitas untuk investasi permanen tergantung besarnya kepemilikan/investasi pemerintah daerah pada perusahaan tersebut.

Hasil investasi yang diperoleh dari investasi jangka pendek, antara lain berupa bunga deposito, bunga obligasi, dan dividen tunai (cash dividend), diakui pada saat diperoleh dan dicatat sebagai pendapatan.

3.3.6.2 Aset Tetap

- a. Aset Tetap adalah aset berwujud yang mempunyai masa manfaat lebih dari 12 (dua belas) bulan untuk digunakan atau dimaksudkan untuk digunakan serta tidak untuk dijual/dihibahkan/disumbangkan/diserahkan kepada pihak ketiga dan/atau merupakan objek pemeliharaan atau barang tersebut memerlukan ongkos/biaya untuk dipelihara.
- b. Aset tetap diklasifikasikan berdasarkan kesamaan dalam sifat atau fungsinya dalam aktivitas operasi Pemerintah Provinsi DKI Jakarta. Berikut adalah klasifikasi aset tetap yang digunakan meliputi:
 - 1) Tanah
 - 2) Peralatan dan mesin, yang antara lain terdiri atas:
 - a) alat-alat berat
 - b) alat-alat angkutan
 - c) alat-alat bengkel dan alat ukur
 - d) alat-alat pertanian/peternakan
 - e) alat-alat kantor dan rumah tangga
 - f) alat studio dan alat komunikasi
 - g) alat-alat kedokteran
 - h) alat-alat laboratorium
 - i) alat keamanan
 - j) alat olahraga
 - 3) Gedung dan bangunan, yang antara lain terdiri atas:
 - a) bangunan gedung
 - b) bangunan monumen
 - 4) Jalan, irigasi dan jaringan, yang antara lain terdiri atas:
 - a) jalan dan jembatan
 - b) bangunan air/irigasi

- c) instalasi
 - d) jaringan
 - 5) Aset tetap lainnya, yang antara lain terdiri atas:
 - a) buku dan perpustakaan
 - b) alat peraga pendidikan
 - c) barang bercorak kesenian/kebudayaan
 - d) hewan/ternak dan tumbuhan
 - e) aset tetap-renovasi
 - 6) konstruksi dalam pengerjaan
 - c. Penilaian Aset Tetap
- Barang berwujud yang memenuhi kualifikasi untuk diakui sebagai suatu aset dan dikelompokkan sebagai aset tetap, pada awalnya diukur berdasarkan biaya perolehan. Bila aset tetap diperoleh dengan tanpa nilai, biaya aset tersebut adalah sebesar nilai wajar pada saat aset tersebut diperoleh, dengan penjelasan sebagai berikut:
- 1) Komponen biaya Aset Tetap yang dinilai berdasarkan biaya perolehan yang terdiri dari harga belinya atau konstruksinya, termasuk bea impor dan setiap biaya yang dapat diatribusikan secara langsung dalam membawa aset tersebut ke kondisi yang membuat aset tersebut dapat bekerja untuk penggunaan yang dimaksudkan;
 - 2) Biaya perolehan aset tetap selain harga beli atau konstruksinya yang dapat diatribusikan langsung seperti biaya perencanaan, biaya lelang, biaya pengawasan dan/atau biaya lainnya yang diperoleh secara gabungan untuk beberapa unit aset tetap induk, maka di kapitalisasi dengan diatribusikan secara proporsional ke masing-masing aset tetap induk;
 - 3) Tanah diakui pertama kali sebesar biaya perolehan. Biaya perolehan mencakup harga pembelian atau biaya pembebasan tanah, biaya yang dikeluarkan dalam rangka memperoleh hak, biaya pematangan, pengukuran, penimbunan, dan biaya lainnya yang dikeluarkan sampai tanah tersebut siap pakai. Nilai tanah juga meliputi nilai bangunan tua yang terletak pada tanah yang dibeli tersebut, jika bangunan tua tersebut dimaksudkan untuk dimusnahkan;
 - 4) Biaya perolehan peralatan dan mesin menggambarkan jumlah pengeluaran yang telah dilakukan untuk memperoleh peralatan dan mesin tersebut sampai siap pakai. Biaya ini antara lain meliputi harga pembelian, biaya pengangkutan, biaya instalasi, serta biaya langsung lainnya untuk memperoleh dan mempersiapkan sampai peralatan dan mesin tersebut siap digunakan;

- 5) Biaya perolehan gedung dan bangunan menggambarkan seluruh biaya yang dikeluarkan untuk memperoleh gedung dan bangunan sampai siap pakai. Biaya ini antara lain meliputi harga pembelian atau biaya konstruksi, termasuk biaya pengurusan IMB, notaris, dan pajak;
 - 6) Biaya perolehan jalan, irigasi, dan jaringan menggambarkan seluruh biaya yang dikeluarkan untuk memperoleh jalan, irigasi, dan jaringan sampai siap pakai. Biaya ini meliputi biaya perolehan atau biaya konstruksi dan biaya-biaya lain yang dikeluarkan sampai jalan, irigasi dan jaringan tersebut siap pakai;
 - 7) Biaya perolehan aset tetap lainnya menggambarkan seluruh biaya yang dikeluarkan untuk memperoleh aset tersebut sampai siap pakai;
 - 8) Biaya administrasi dan biaya umum lainnya bukan merupakan suatu komponen biaya aset tetap sepanjang biaya tersebut, tidak dapat didistribusikan secara langsung pada biaya perolehan aset atau membawa aset ke kondisi kerjanya. Demikian pula biaya permulaan (start-up cost) dan pra-produksi serupa tidak merupakan bagian biaya suatu aset kecuali biaya tersebut perlu untuk membawa aset ke kondisi kerjanya;
 - 9) Biaya perolehan suatu aset yang dibangun dengan cara swakelola ditentukan menggunakan prinsip yang sama seperti aset yang dibeli;
 - 10) Setiap potongan dagang dan rabat dikurangkan dari harga pembelian;
 - 11) Biaya appraisal untuk pengadaan aset tetap tanah secara gabungan, namun tidak seluruh pengadaan tersebut terealisasi maka atas biaya appraisal tersebut dikapitalisasi ke aset yang pengadaannya terealisasi dan dialokasikan secara proporsional berdasarkan luasan aset tetap tanah tersebut.
- d. Jika suatu belanja modal/aset tetap tidak memenuhi batas kapitalisasi dicatat sebagai ekstrakomtabel dan diungkapkan dalam CaLK.

3.3.6.3 Konstruksi Dalam Pengerjaan

- a. Konstruksi dalam pengerjaan adalah aset-aset tetap yang sedang dalam proses pembangunan namun pada tanggal laporan keuangan belum selesai seluruhnya. Konstruksi Dalam Pengerjaan mencakup tanah, peralatan dan mesin, gedung dan bangunan, jalan, irigasi dan jaringan, serta aset tetap lainnya yang proses perolehannya dan/atau pembangunannya membutuhkan suatu periode waktu tertentu dan belum selesai. Perolehan melalui kontrak konstruksi pada umumnya memerlukan suatu periode waktu tertentu. Periode waktu perolehan tersebut bisa kurang atau lebih dari satu periode akuntansi.

- b. Perolehan aset dapat dilakukan dengan membangun sendiri (swakelola) atau melalui pihak ketiga dengan kontrak konstruksi. Kontrak konstruksi dapat berkaitan dengan perolehan sejumlah aset yang berhubungan erat atau saling tergantung satu sama lain dalam hal rancangan, teknologi, fungsi atau tujuan, dan penggunaan utama. Kontrak seperti ini misalnya konstruksi jaringan irigasi. Kontrak konstruksi dapat meliputi:
- 1) kontrak untuk perolehan jasa yang berhubungan langsung dengan perencanaan konstruksi aset, seperti jasa arsitektur;
 - 2) kontrak untuk perolehan atau konstruksi aset;
 - 3) kontrak untuk perolehan jasa yang berhubungan langsung dengan pengawasan konstruksi aset yang meliputi manajemen konstruksi dan value engineering;
 - 4) kontrak untuk membongkar atau merestorasi aset dan restorasi lingkungan.
- c. Pengakuan Konstruksi Dalam Pengerjaan, suatu benda berwujud harus diakui sebagai Konstruksi Dalam Pengerjaan jika:
- 1) Besar kemungkinan bahwa manfaat ekonomi masa yang akan datang berkaitan dengan aset tersebut akan diperoleh;
 - 2) Biaya perolehan tersebut dapat diukur secara andal; dan
 - 3) Aset tersebut masih dalam proses pengerjaan.
- Konstruksi Dalam Pengerjaan biasanya merupakan aset yang dimaksudkan digunakan untuk operasional Pemerintah Provinsi DKI Jakarta atau dimanfaatkan oleh masyarakat dalam jangka panjang dan oleh karenanya diklasifikasikan dalam aset tetap. Suatu Konstruksi Dalam Pengerjaan dipindahkan ke pos aset tetap yang bersangkutan jika kriteria berikut ini terpenuhi:
- 1) Konstruksi secara substansi telah selesai dikerjakan; dan
 - 2) Dapat memberikan manfaat/jasa sesuai dengan tujuan perolehannya.
- d. Suatu entitas harus mengungkapkan informasi mengenai Konstruksi Dalam Pengerjaan pada akhir periode akuntansi:
- 1) Rincian kontrak konstruksi dalam pengerjaan berikut tingkat penyelesaian dan jangka waktu penyelesaiannya;
 - 2) Nilai kontrak konstruksi dan sumber pembiayaannya.
 - 3) Jumlah biaya yang telah dikeluarkan;
 - 4) Uang muka kerja yang diberikan;
 - 5) Uang Jaminan/Retensi;
 - 6) KDP yang dihentikan pembangunannya secara sementara atau permanen.

3.3.6.4 Penyusutan Aset

- a. Penyesuaian nilai aset tetap dilakukan dengan berbagai metode yang sistematis sesuai dengan masa manfaat. Metode penyusutan yang digunakan dapat menggambarkan manfaat ekonomik atau kemungkinan jasa (service potential) yang akan mengalir ke Pemerintah Provinsi DKI Jakarta. Nilai Penyusutan untuk masing-masing periode diakui sebagai beban penyusutan dan dicatat pada Akumulasi Penyusutan Aset Tetap sebagai pengurang nilai tercatat aset tetap. Penyusutan diperlakukan sebagai beban operasional/beban penyusutan dan dilaporkan dalam Laporan Operasional.
- b. Perhitungan penyusutan menggunakan pendekatan tahunan. Penyusutan dapat dihitung satu tahun penuh meskipun baru diperoleh satu atau dua bulan atau bahkan dua hari. Metode penyusutan yang digunakan adalah metode garis lurus (straight line method). Aset tetap berikut tidak disusutkan, yaitu tanah, konstruksi dalam pengerjaan, buku-buku dan perpustakaan, hewan ternak dan tanaman.
- c. Tabel Masa Manfaat (umur ekonomis) Aset tetap:

No.	Uraian	Masa Manfaat(Tahun)
1	Tanah	Tidak Disusutkan
2	Peralatan dan Mesin, terdiri atas:	
2.1	Alat-alat Berat	8
2.2	Alat-alat Angkutan	8
2.3	Alat-alat Bengkel dan Alat Ukur	8
2.4	Alat-alat Pertanian/Peternakan	5
2.5	Alat-alat Kantor dan Rumah Tangga	5
2.6	Alat Studio dan Alat Komunikasi	5
2.7	Alat-alat Kedokteran	5
2.8	Alat-alat Laboratorium	5
2.9	Alat Keamanan	5
2.10	Alat Olahraga	5
3	Gedung dan Bangunan, yg terdiri atas:	
3.1	Bangunan Gedung	20
3.2	Bangunan Monumen	20
4	Jalan, Irigasi dan Jaringan, terdiri atas:	
4.1	Jalan dan Jembatan	20
4.2	Bangunan Air/Irigasi	20
4.3	Instalasi	20
4.4	Jaringan	20
5	Aset Tetap Lainnya, yang terdiri atas:	
5.1	Buku dan Perpustakaan	Tidak disusutkan
5.2	Alat Peraga Pendidikan	5

5.3	Barang Bercorak Kesenian/ Kebudayaan	5
5.4	Hewan/Ternak dan Tumbuhan a. Hewan b. Ternak c. Tumbuhan Pohon d. Tumbuhan Tanaman Hias	Tidak Disusutkan Tidak Disusutkan Tidak Disusutkan Tidak Disusutkan
5.5	Aset tetap - renovasi	Masa kerjasama atau masa umur ekonomis, mana yang lebih pendek
6	Konstruksi Dalam Pengerjaan	Tidak Disusutkan

- d. Untuk penyusutan atas Aset Tetap-Renovasi dilakukan sesuai dengan umur ekonomis mana yang lebih pendek (whichever is shorter) antara masa manfaat aset dengan masa pinjaman/sewa.
- e. Penyusutan atas aset tetap mulai dilaksanakan pada Tahun Anggaran 2015.
- f. Aset Tetap Lainnya berupa hewan, tanaman, buku perpustakaan tidak dilakukan penyusutan secara periodik, melainkan diterapkan penghapusan pada saat aset tetap lainnya tersebut sudah tidak dapat digunakan atau mati.
- g. Aset Tetap yang direklasifikasikan sebagai Aset Lainnya dalam neraca berupa Aset Kemitraan Dengan Pihak Ketiga dan aset yg sementara waktu tidak dimanfaatkan (Aset Idle) disusutkan sebagaimana layaknya Aset Tetap.
- h. Penyusutan tidak dilakukan terhadap Aset Tetap yang direklasifikasikan sebagai Aset Lainnya berupa:
 - 1) Aset Tetap yang dinyatakan hilang berdasarkan dokumen sumber yang sah dan telah diusulkan kepada Pengelola Barang untuk dilakukan penghapusannya; dan
 - 2) Aset Tetap dalam kondisi rusak berat dan/atau usang yang telah diusulkan kepada Pengelola Barang untuk dilakukan penghapusan.

3.3.6.5 Amortisasi Aset

- a. Amortisasi adalah penyusutan terhadap aset tidak berwujud yang dialokasikan secara sistematis dan rasional selama masa manfaatnya. Amortisasi dilakukan untuk ATB yang memiliki masa manfaat terbatas.
- b. Aset Tidak Berwujud diamortisasi dengan metode garis lurus sesuai Tabel Amortisasi Aset Tak Berwujud berikut ini.

Uraian	Masa Manfaat
Software Komputer	5
Lisensi	10

Franchise	5
Hak Cipta Atas Ciptaan Gol.I	70
Hak Paten Sederhana	10
Hak Cipta Atas Ciptaan Gol.II	50
Hak Cipta Karya Seni Terapan	25
Hak Ekonomi Pelaku Pertunjukkan	50
Hak Ekonomi Prosedur Fonogram	50
Hak ekonomi Lembaga Penyiaran	20
Paten Biasa	20
merek	10
Desain Industri	10
Rahasia Dagang	10
Desain Tata Letak Sirkuit Terpadu	10
Perlindungan Varietas Tanaman Semusim	20
Perlindungan Varietas Tanaman Tahunan	25
Peta RBI Skala Kecil (1:1.000.000, 1:500.000, 1:250.000)	20
Peta BRI Skala Menengah (1:100.000, 1:50.000, 1:25.000)	10
Peta RBI Skala Besar (1:10.000, 1:5.000, 1:2.500, 1:1.000)	5
Peta LLN Skala Kecil (1:500.000, 1:250.000)	20
Peta LLN Skala Menengah (1:50.000)	12
Peta LPI Skala Kecil (1:250.000)	20
Peta LPI Skala Menengah (1:50.000, 1:25.000)	12
Peta LPI Skala Besar (1:10.000)	5
Peta Batas Wilayah Administrasi	10
Peta Delineasi Batas Wilayah Administrasi	5
Peta Batas Negara	10
Data Pasang Surut	20
Data GNSS	20
Data Gayaberat	20
Data Pengukuran Sifat Datar Teliti	10
Citra Satelit Resolusi Tinggi (4 meter atau lebih halus)	5
Citra Satelit Resolusi Sedang (lebih kasar dari 4 meter)	10
Foto Udara	5
Peta Tematik Morfometri	5
Peta Tematik Penutup Lahan	5
Peta Tematik Sistem Lahan	5
Peta Tematik Lainnya	5
Atlas	10

- c. Amortisasi dilakukan pada tahun diperolehnya aset tak berwujud. Aset Tidak Berwujud dengan masa manfaat tidak terbatas tidak boleh diamortisasi. Masa manfaat suatu aset tidak berwujud yang tidak diamortisasi harus ditelaah setiap periode untuk menentukan apakah kejadian atau keadaan dapat terus mendukung masa manfaat aset tetap tak terbatas. Jika tidak, perubahan masa manfaat yang muncul dari tak terbatas menjadi terbatas harus dibukukan dan

nilai aset tak berwujud tersebut harus disesuaikan nilainya untuk mencerminkan perubahan tersebut.

- d. Aset Tidak Berwujud disajikan di neraca berdasarkan nilai bruto setelah dikurangi amortisasi.

3.3.6.6 Aset Lainnya

- a. Aset Lainnya merupakan aset pemerintah daerah yang tidak dapat diklasifikasikan sebagai aset lancar, investasi jangka panjang, aset tetap dan dana cadangan. Termasuk dalam aset lainnya adalah:

- 1) Tagihan Jangka Panjang;
- 2) Kemitraan dengan pihak ketiga;
- 3) Aset tidak berwujud;
- 4) Aset lain-lain.

- b. Tagihan Jangka Panjang merupakan jumlah tagihan yang diharapkan/dijadwalkan akan diterima/dilunasi dalam jangka waktu lebih dari 12 (dua belas) bulan setelah tanggal pelaporan.

- c. Tagihan Penjualan Angsuran menggambarkan jumlah yang dapat diterima dari penjualan aset pemerintah daerah secara angsuran yang mempunyai jatuh tempo lebih dari 12 (dua belas) bulan setelah tanggal pelaporan. Contoh tagihan penjualan angsuran antara lain tagihan penjualan rumah dinas dan kendaraan dinas.

- d. Tagihan Tuntutan Ganti Kerugian Daerah terdiri atas 2 (dua) yaitu Tuntutan Perbendaharaan (TP) dan Tuntutan Ganti Rugi (TGR).

Tuntutan Perbendaharaan (TP) merupakan suatu proses yang dilakukan terhadap bendahara dengan tujuan untuk menuntut penggantian atas suatu kerugian yang diderita oleh Pemerintah Daerah sebagai akibat langsung ataupun tidak langsung dari suatu perbuatan melanggar hukum yang dilakukan oleh bendahara tersebut atau kelalaian dalam pelaksanaan tugas kewajibannya.

Tagihan Tuntutan Ganti Rugi Daerah (TGR) merupakan suatu proses yang dilakukan terhadap pegawai negeri bukan bendahara dengan tujuan untuk menuntut penggantian atas suatu kerugian yang diderita oleh Pemerintah Daerah sebagai akibat langsung ataupun tidak langsung dari suatu perbuatan melanggar hukum yang dilakukan oleh pegawai tersebut atau kelalaian dalam pelaksanaan tugas kewajibannya.

Atas TGR yang belum diterbitkan SKP2K dapat diakui sepanjang sudah terdapat kata sepakat antara pemeriksa auditor internal (Inspektorat) maupun

eskternal (BPK) dengan pihak terperiksa dan hasil temuan dituangkan dalam bentuk laporan hasil pemeriksaan yang sudah teregister, TGR tersebut dicatat pada kelompok aset lainnya.

- e. Aset tidak berwujud (ATB) adalah aset yang secara fisik tidak dapat dinyatakan atau tidak mempunyai wujud fisik serta dimiliki untuk digunakan dalam menghasilkan barang atau jasa atau digunakan untuk tujuan lainnya termasuk hak atas kekayaan intelektual. Contoh aset tidak berwujud adalah hak paten, hak cipta, hak merek, serta biaya riset dan pengembangan. Aset tidak berwujud dapat diperoleh melalui pembelian atau dapat dikembangkan sendiri oleh pemerintah daerah.
- f. Aset Lain-lain digunakan untuk mencatat aset lainnya yang tidak dapat dikelompokkan ke dalam Tagihan Jangka Panjang, Kemitraan dengan Pihak Ketiga, dan Aset Tidak Berwujud. Termasuk di dalam Aset Lain-lain diantaranya Aset Rusak Berat/Usang, Aset Tetap yang Tidak Digunakan Dalam Operasional Pemerintah, Aset Tetap - Fasos Fasum, Aset Kompensasi Pelampauan Nilai Koefisien Luas Bangunan/Koefisien Dasar Bangunan (KLB/KDB), Tuntutan Ganti Rugi yang Belum Ditetapkan Statusnya, dan Kas yang Dibatasi Penggunaannya.

3.3.6.7 Pengakuan Penghentian/Penghapusan Aset

- a. Aset tetap yang dilepaskan melalui penjualan, dikeluarkan dari neraca pada saat diterbitkan risalah lelang dan SK Penghapusan atau dokumen penjualan sesuai dengan ketentuan Perundang-undangan.
- b. Apabila Aset tetap yang dihentikan dari penggunaannya dan tidak memenuhi definisi aset tetap, maka harus dipindahkan ke pos aset lain-lain sesuai dengan nilai yang tercatat, misalnya Aset Rusak Berat.
- c. Untuk pelepasan semua peralatan pertanian, rumah tangga, alat studio dan komunikasi serta kedokteran dapat dilakukan penghapusan secara berkala setelah 5 tahun dari sejak diperoleh.
- d. Peralatan yang rusak/hilang dapat dilakukan pelepasan setelah dilakukan pemeriksaan fisik (stock opname) dengan berita acara dan pada saat diterbitkan SK Penghapusan.
- e. Pelepasan untuk hewan dapat dilakukan jika hewan tersebut mati, dijual, tukar menukar dan hilang yang disertai berita acara.
- f. Item persediaan tertentu yang masa manfaatnya kadaluarsa dihapus.

3.3.6.8 Dana Cadangan

Dana Cadangan adalah dana yang disisihkan untuk menampung kebutuhan yang memerlukan dana relatif besar yang tidak dapat dipenuhi dalam satu tahun anggaran. Dana cadangan dirinci menurut tujuan pembentukannya. Pembentukan dana cadangan dianggarkan pada pengeluaran pembiayaan dalam tahun anggaran yang berkenaan. Pembentukan Dana Cadangan dapat diakui dengan dua cara, yaitu:

- a. Pada saat terjadi pemindahbukuan dari Rekening Kas Umum Daerah ke Rekening Dana Cadangan berdasarkan bukti yang sah, seperti nota kredit, rekening koran dan/atau SP2D sesuai dengan ketentuan yang berlaku.
- b. Pada saat penerimaan hasil bunga/deviden rekening dana cadangan.

Pencairan Dana Cadangan mengurangi Dana Cadangan yang bersangkutan.

Dana Cadangan diukur sesuai dengan nilai nominal dari Kas yang diklasifikasikan ke Dana Cadangan. Hasil yang diperoleh dari pengelolaan Dana Cadangan diukur sebesar nilai nominal yang diterima. Penerimaan hasil bunga/deviden rekening dana cadangan dan penempatan dalam portofolio dicantumkan sebagai penambah dana cadangan yang bersangkutan.

3.3.7 Kewajiban

- a. Kewajiban adalah utang yang timbul dari peristiwa masa lalu yang penyelesaiannya mengakibatkan aliran keluar sumber daya ekonomi.
- b. Kewajiban umumnya timbul karena konsekuensi pelaksanaan tugas atau tanggungjawab untuk bertindak di masa lalu. Dalam konteks pemerintahan, kewajiban muncul antara lain karena penggunaan sumber pembiayaan pinjaman dari masyarakat, lembaga keuangan, entitas pemerintahan lain, atau lembaga internasional. Kewajiban pemerintah Pemerintah Provinsi DKI Jakarta juga terjadi karena perikatan dengan pegawai yang bekerja pada pemerintah Pemerintah Provinsi DKI Jakarta, kewajiban kepada masyarakat luas yaitu kewajiban tunjangan, kompensasi, ganti rugi, kelebihan setoran pajak dari wajib pajak, alokasi/relokasi pendapatan ke entitas lainnya, atau kewajiban dengan pemberi jasa lainnya.
- c. Setiap kewajiban dapat dipaksakan menurut hukum sebagai konsekuensi dari kontrak yang mengikat atau peraturan Perundang-undangan.
- d. Kewajiban pemerintah daerah diklasifikasikan kedalam kewajiban jangka pendek dan kewajiban jangka panjang.
 - 1) Kewajiban Jangka Pendek

- a) Suatu kewajiban diklasifikasikan sebagai kewajiban jangka pendek jika diharapkan dibayar dalam waktu 12 (dua belas) bulan setelah tanggal pelaporan.
 - b) Kewajiban jangka pendek dapat dikategorikan dengan cara yang sama seperti aset lancar. Beberapa kewajiban jangka pendek, seperti utang bunga, utang belanja, pendapatan diterima di muka, utang kepada pegawai dan Kewajiban jangka pendek lainnya. Misalnya Kewajiban lancar lainnya merupakan kewajiban lancar yang tidak termasuk dalam kategori yang ada. Utang Jangka Pendek Lainnya meliputi antara lain Utang Kelebihan Pembayaran PAD, Utang Kelebihan Pembayaran Transfer, Utang Kelebihan Pembayaran Lain-Lain Pendapatan yang Sah, Utang Transfer dan Utang Jangka Pendek Lainnya.
- 2) Kewajiban Jangka Panjang
 - a) Kewajiban diklasifikasikan sebagai kewajiban jangka panjang jika diharapkan untuk dibayar atau jatuh tempo dalam waktu lebih dari 12 (dua belas) bulan setelah tanggal pelaporan.
 - b) Kewajiban jangka panjang pemerintah daerah terdiri dari utang luar negeri, utang dalam negeri dan utang jangka panjang lainnya.
 - c) Utang luar negeri pemerintah daerah adalah pinjaman ke pihak ketiga di luar negeri yang dikelola Badan Pengelola Keuangan Daerah sesuai ketentuan peraturan perundangan-undangan.
- e. Pengukuran Kewajiban
 - 1) Kewajiban dicatat sebesar nilai nominal, yaitu sebesar nilai kewajiban Pemerintah Provinsi DKI Jakarta pada saat pertama kali transaksi berlangsung. Aliran ekonomi sesudahnya, seperti transaksi pembayaran, perubahan penilaian dikarenakan perubahan kurs valuta asing, dan perubahan lainnya selain perubahan nilai pasar, diperhitungkan dengan menyesuaikan nilai tercatat kewajiban tersebut.
 - 2) Utang atas utang pemerintah dicatat sebesar biaya bunga yang telah terjadi dan belum dibayar. Bunga dimaksud berasal dari utang pemerintah daerah baik dari dalam maupun luar negeri. Utang bunga atas utang pemerintah daerah yang belum dibayar diakui pada setiap akhir periode pelaporan sebagai bagian dari kewajiban yang berkaitan.
 - 3) Utang kepada Pihak Ketiga terjadi pada saat pemerintah menerima hak atas barang dalam perjalanan yang telah menjadi haknya, pemerintah

harus mengakui kewajiban atas jumlah yang belum dibayarkan untuk barang tersebut. Jumlah kewajiban yang disebabkan transaksi antar unit pemerintahan harus dipisahkan dengan kewajiban kepada unit nonpemerintahan.

- 4) Utang PFK dicatat sebesar saldo pungutan/potongan berupa PFK yang belum disetorkan kepada pihak lain sampai akhir periode pelaporan.
 - 5) Utang Pajak dicatat sebesar saldo penerimaan pajak oleh Bendahara Pengeluaran di SKPD/UKPD yang belum disetorkan ke Kas Negara sampai akhir periode pelaporan.
 - 6) Utang telepon, air, listrik dan Internet (TALI) dicatat berdasarkan laporan tagihan dari pihak pengelola TALI kepada SKPD/UKPD.
 - 7) Bagian Lancar Hutang Jangka Panjang dicatat sebesar jumlah yang akan jatuh tempo dalam waktu 12 (dua belas) bulan setelah tanggal pelaporan.
 - 8) Utang Jangka Pendek Lainnya dicatat sesuai dengan karakteristik masing-masing pos tersebut.
- f. Kewajiban kontinjensi merupakan:
- 1) Kewajiban potensial yang timbul dari peristiwa masa lalu dan keberadaannya menjadi pasti dengan terjadinya atau tidak terjadinya suatu peristiwa atau lebih pada masa datang yang tidak sepenuhnya berada dalam kendali pemerintah, atau
 - 2) Kewajiban kini yang timbul sebagai akibat masa lalu, tetapi tidak diakui karena tidak terdapat kemungkinan besar (not probable) pemerintah daerah mengeluarkan sumber daya yang mengandung manfaat ekonomis untuk menyelesaikan kewajibannya, atau jumlah kewajiban tersebut tidak dapat diukur dengan andal.

3.3.8 Ekuitas

Ekuitas adalah kekayaan bersih pemerintah daerah yang merupakan selisih antara aset dan kewajiban pemerintah daerah pada tanggal laporan. Saldo ekuitas di Neraca berasal dari saldo akhir ekuitas pada Laporan Perubahan Ekuitas.

Laporan Perubahan Ekuitas menyajikan sekurang-kurangnya pos-pos:

- a. Ekuitas awal;
- b. Surplus/defisit-LO pada periode bersangkutan;

- c. Koreksi-koreksi yang langsung menambah/mengurangi ekuitas, yang antara lain berasal dari dampak kumulatif yang disebabkan oleh perubahan kebijakan akuntansi dan koreksi kesalahan mendasar, misalnya:
 - 1) koreksi kesalahan mendasar dari persediaan yang terjadi pada periode-periode sebelumnya;
 - 2) perubahan nilai aset tetap karena revaluasi aset tetap.
- d. Ekuitas Akhir.

3.3.9 Selisih Kurs

Menurut Standar Akuntansi Pemerintahan, transaksi mata uang asing harus dibukukan dalam mata uang rupiah dengan menjabarkan jumlah mata uang asing tersebut menurut kurs tengah bank sentral pada tanggal transaksi. Utang pemerintah daerah dalam mata uang asing dijabarkan dan dinyatakan dalam mata uang rupiah dan dijabarkan menggunakan kurs tengah bank sentral pada tanggal neraca. Pada setiap tanggal neraca, pos kewajiban moneter dalam mata uang asing dilaporkan ke dalam mata uang rupiah dengan menggunakan kurs tengah bank sentral pada tanggal neraca. Kemudian, selisih penjabaran pos kewajiban moneter dalam mata uang asing antara tanggal transaksi dan tanggal neraca dicatat sebagai kenaikan atau penurunan ekuitas dana periode berjalan.

3.4 PENERAPAN KEBIJAKAN AKUNTANSI BERKAITAN DENGAN KETENTUAN YANG ADA DALAM STANDAR AKUNTANSI PEMERINTAHAN

Penyusunan pos-pos laporan keuangan Pemerintah Provinsi DKI Jakarta Tahun Anggaran 2019 menggunakan basis akrual yang mengacu kepada kebijakan akuntansi berdasarkan ketentuan yang diatur Peraturan Pemerintah Nomor 71 Tahun 2010 tentang Standar Akuntansi Pemerintahan.

Penyajian informasi pada laporan keuangan ini tentunya belum sempurna, namun dicoba untuk disajikan dengan hati-hati dan cermat sesuai dengan acuan peraturan perundang-undangan, dengan tujuan untuk memenuhi pelaksanaan pertanggungjawaban pelaksanaan keuangan daerah sesuai dengan amanat yang telah ditetapkan dalam peraturan yang berlaku. Dalam pelaksanaannya apabila ada beberapa aspek yang perlu diperbaiki, maka dilakukan perbaikan melalui media "adjustment" atau jurnal koreksi atas pos- pos laporan keuangan dan pada akhirnya semua pencatatan "auditabel" sehingga dapat dilakukan pemeriksaan mengenai kewajaran laporan keuangan.

BAB IV PENJELASAN POS-POS LAPORAN KEUANGAN

Penyajian Laporan Keuangan Dinas Ketahanan Pangan, Kelautan dan Pertanian Provinsi DKI Jakarta (Gabungan) mengacu pada Peraturan Gubernur Nomor 67 Tahun 2022 tentang Perubahan Kedua Atas Peraturan Gubernur Nomor 161 Tahun 2017 tentang Kebijakan Akuntansi.

Sesuai Keputusan Gubernur Provinsi DKI Jakarta Nomor 911 Tahun 2023 tentang Entitas Akuntansi dan Entitas Akuntansi Penggabungan Tahun Anggaran 2023, Dinas Ketahanan Pangan, Kelautan dan Pertanian Provinsi DKI Jakarta beserta Suku Badan di 5 wilayah Kota Administrasi dan UPT menyusun Laporan Keuangan pada masing-masing Entitas Akuntansi yang kemudian dilakukan konsolidasi sehingga menjadi Laporan Keuangan Dinas Ketahanan Pangan, Kelautan dan Pertanian Provinsi DKI Jakarta (Gabungan) Tahun 2023.

Dinas Ketahanan Pangan, Kelautan dan Pertanian Provinsi DKI Jakarta menyusun Laporan Keuangan Gabungan yang terdiri dari 7 (tujuh) laporan karena selain sebagai SKPD, Dinas Ketahanan Pangan, Kelautan dan Pertanian Provinsi DKI Jakarta juga memiliki fungsi sebagai Pejabat Penatausahaan Keuangan Daerah.

Penjelasan pos-pos laporan keuangan dalam Catatan atas Laporan Keuangan (CaLK) sepenuhnya disajikan mengacu pada Standar Akuntansi Pemerintahan (SAP).

4.1 LAPORAN REALISASI ANGGARAN

Laporan Realisasi Anggaran menyajikan ikhtisar sumber, alokasi, dan pemakaian sumber daya keuangan yang dikelola oleh pemerintah pusat/daerah, yang menggambarkan perbandingan antara anggaran dan realisasinya dalam satu periode pelaporan. Unsur Laporan Realisasi Anggaran terdiri dari pendapatan, belanja, transfer, dan pembiayaan yang dicatat berdasarkan basis kas.

4.1.1 Pendapatan Daerah

Pendapatan Daerah adalah hak Pemerintah Daerah yang diakui sebagai penambah nilai kekayaan bersih dalam periode yang bersangkutan. Pendapatan Daerah Dinas Ketahanan Pangan, Kelautan dan Pertanian Provinsi DKI Jakarta (Gabungan) Tahun Anggaran 2023 terealisasi sebesar Rp. 28.254.730.828,- atau 125,02 % dari anggaran dalam P-DPA Rp.22.599.274.190,-.

Jika dibandingkan dengan realisasi Pendapatan daerah tahun 2022 yang mencapai Rp.27.062.240.666,- Realisasi pendapatan tahun 2023 mengalami peningkatan sebesar Rp. 1.192.490.162,- atau sebesar 4,41% . Peningkatan nilai pendapatan ini disebabkan kondisi ekonomi di tahun 2023 sudah berangsur membaik dibandingkan tahun 2022. Selain itu adanya peningkatan nilai tarif pelayanan di BLUD Pusat Pelayanan Kesehatan Hewan dan Peternakan sesuai dengan Peraturan Gubernur tahun 11 tahun 2023 tentang Tarif Layanan Pusat Pelayanan Kesehatan Hewan dan Peternakan juga memberikan kontribusi peningkatan pendapatan.

Realisasi pendapatan daerah tahun 2023 sebesar Rp. 28.254.730.828,- seluruhnya merupakan pendapatan asli daerah yang terdiri dari realisasi pendapatan retribusi daerah sebesar Rp.15.377.226.990,- dan lain lain pendapatan asli daerah yang merupakan pendapatan BLUD, denda retribusi dan pendapatan sewa BMD sebesar Rp. 12.877.503.838,-

Jasa BLUD yang diberikan oleh unit Pusat Pelayanan dan Kesehatan Hewan terdiri dari Pemeriksaan laboratorium diagnostic, pemeriksaan laboratorium Kesmavet, pemeriksaan fasilitas/peralatan peternakan, pemeriksaan pos/klinik kesehatan hewan dan lain-lain pelayanan peternakan serta lain-lain pendapatan.

4.1.1.1 Pendapatan Asli Daerah

Pendapatan Asli Daerah merupakan pendapatan daerah yang bertujuan memberikan keleluasaan kepada daerah untuk menggali potensi pendanaan dalam pelaksanaan otonomi daerah sebagai perwujudan asas desentralisasi.

Pendapatan Asli Daerah Dinas Ketahanan Pangan, Kelautan dan Pertanian Provinsi DKI Jakarta (Gabungan) Tahun Anggaran 2023 ditargetkan sebesar Rp 22.599.274.190,- dan realisasi sampai dengan akhir Tahun Anggaran 2023 mencapai Rp 28.254.730.828,- atau 125,02% dari anggaran. Realisasi PAD Dinas Ketahanan Pangan, Kelautan dan Pertanian Provinsi DKI Jakarta (Gabungan) Tahun Anggaran 2023 tergambar sebagai berikut:

Tabel 4. 1 Rekapitulasi Pendapatan Daerah Tahun 2023 dan 2022

No	Uraian				(dalam rupiah)
		Tahun 2023			Tahun 2022
		Target	Realisasi	%	
1	Pendapatan Retribusi Daerah	12.991.959.790,00	15.377.226.990,00	118,36	14.830.308.590,00
2	Lain-lain Pendapatan Asli Daerah	9.607.314.400,00	12.877.503.838,00	134,04	12.231.932.076,00
Jumlah		22.599.274.190,00	28.254.730.828,00	125,02	27.062.240.666

4.1.1.1.1 Pendapatan Retribusi Daerah

Retribusi Daerah merupakan salah satu sumber pendapatan asli daerah merupakan pungutan daerah sebagai pembayaran atas jasa atau pemberian izin tertentu yang khusus disediakan dan/atau diberikan oleh Pemerintah Daerah untuk kepentingan orang pribadi atau badan baik yang bersifat pelayanan jasa umum, pelayanan jasa usaha atau perizinan tertentu.

Realisasi retribusi daerah sampai dengan tahun 2023 mencapai Rp. 15.377.226.990,- atau 118,36% dari target retribusi Rp. 12.991.959.790,-. Jika dibandingkan pendapatan retribusi tahun 2023 dengan pendapatan retribusi daerah tahun 2022 sebesar Rp. 14.830.308.590,- terjadi peningkatan penerimaan pendapatan sebesar Rp. 546.918.400,- atau 3,69%.

Kenaikan terbesar terjadi di jenis retribusi pemakaian fasilitas pengujian mutu hasil perikanan yang meningkat sebesar Rp. 874.440.000,- (20,06%) jika dibandingkan 31 Desember 2022. Peningkatan ini disebabkan membaiknya kondisi ekonomi sehingga ekspor perikanan cukup baik, yang membuat jumlah pengujian mutu hasil perikanan, yang merupakan salah satu syarat untuk melakukan ekspor bertambah baik dari segi volume pengujian maupun wajib retribusi yang memakai jasa di Lab PPISHP

Realisasi pendapatan sampai dengan 31 Desember 2023 secara total melebihi target yang telah ditetapkan di tahun 2023, namun untuk sub kode rekening retribusi kios dan retribusi los nilainya masih jauh dari target, hal ini dikarenakan masih diberlakukannya pemberian Keringanan Retribusi Daerah dan/atau Penghapusan Sanksi Administratif Kepada Wajib Retribusi yang Terdampak Bencana Nasional Corona Virus Disease 19 (Covid-19) yang tertuang dalam Pergub No.61 tahun 2020 dan telah diubah dengan Pergub 87 tahun 2021 sampai dengan akhir bulan November 2023. Pergub 87 tahun 2021 dicabut dengan berlakunya Pergub 36 tahun 2023.

Dalam Pergub 87 tahun 2021 mengatur tentang Pemberian Keringanan Retribusi Daerah dan/atau Penghapusan Sanksi Administratif Kepada Wajib Retribusi yang Terdampak Bencana Nasional Corona Virus Disease 19 (Covid-19) yang mengakibatkan beberapa jenis Wajib retribusi diberi keringanan 100 % (digratiskan) dan atau memperoleh penghapusan sanksi administratif.

Beberapa jenis retribusi pada Dinas Ketahanan Pangan, Kelautan dan Pertanian Provinsi DKI Jakarta yang mendapatkan fasilitas relaksasi sesuai pergub 61 Tahun 2020 dan telah diubah dengan Pergub 87 tahun 2021 adalah sebagai berikut:

Jenis Pungutan Retribusi yang Mendapatkan Fasilitas Relaksasi sesuai Pergub Nomor 87 Tahun 2021

KODE REKENING	NAMA PUNGUTAN RETRIBUSI	JENIS RETRIBUSI	Relaksasi Yang Diberikan
4.1.2.02.01.022	Pemakaian Fasilitas/ Sarana dan Prasarana Perikanan	Jasa Usaha	Penghapusan Sanksi Administratif berupa bunga terlambat bayar
4.1.2.02.01.023	Pemakaian Fasilitas Pengujian Mutu Hasil Perikanan	Jasa Usaha	
4.1.2.02.01.024	Pemakaian Kios Promosi Bunga	Jasa Umum	Keringanan 100 % dan Penghapusan Sanksi Administratif
4.1.2.02.01.025	Pemakaian Los Promosi Bunga	Jasa Umum	
4.1.2.02.01.026	Pemakaian Kios Terbuka Promosi Bunga	Jasa Umum	
4.1.2.02.01.027	Pemakaian Lahan Usaha Promosi Penangkar Bibit	Jasa Usaha	
4.1.2.02.01.030	Pemakaian Lahan Taman Anggrek Ragunan	Jasa Usaha	Penghapusan Sanksi Administratif berupa bunga terlambat bayar
4.1.2.02.01.028	Pemakaian Lahan Kebun Bibit	Jasa Usaha	
4.1.2.02.01.031	Pemakaian Pusat Latihan Pertanian TC Klender dan Fasilitasnya	Jasa Usaha	
4.1.2.02.01.037	Pemakaian Laboratorium Uji Mutu Pertanian	Jasa Usaha	
4.1.2.02.01.126	Pemakaian Sarana Pengelolaan Perikanan	Jasa Usaha	Keringanan 100 % dan Penghapusan Sanksi Administratif
4.1.2.02.01.115	Pemakaian Fasilitas Promosi Bunga	Jasa Umum	
4.1.2.02.01.127	Pemakaian Sarana Penyimpanan Promosi Bunga	Jasa Usaha	
4.1.2.02.01.144	Pemakaian kios olahan pangan	Jasa Umum	
4.1.2.02.07.001	Penjualan Benih Ikan	Jasa Usaha	Penghapusan Sanksi Administratif berupa bunga terlambat bayar
4.1.2.02.07.003	Penjualan Bibit/ Hasil Kebun	Jasa Usaha	

Aturan yang digunakan sebagai pedoman melakukan pemungutan retribusi di tahun 2023 antara lain:

1. Peraturan Daerah Nomor 1 tahun 2015 tentang Perubahan Atas Peraturan Daerah Nomor 3 tahun 2012 tentang Retribusi Daerah
2. Peraturan Gubernur Nomor 109 tahun 2013 tentang Tata Cara Pemungutan Retribusi Daerah
3. Peraturan Gubernur 188 tahun 2015 tentang Tata Cara pemberian Keringanan, Pengurangan dan Pembebasan Retribusi
4. Peraturan Gubernur 225 tahun 2016 tentang Penyesuaian Tarif Retribusi Kelautan dan Pertanian
5. Peraturan Gubernur 87 tahun 2021 tentang Pemberian Keringanan Retribusi Daerah dan atau Penghapusan Sanksi Administratif Berupa Bunga Terlambat Bayar Kepada WR yang Terdapat Bencana Wabah Corona Virus (Covid-19)
6. Keputusan Kepala Dinas Ketahanan Pangan, Kelautan dan Pertanian Nomor 23 tahun 2021 tentang Penetapan Harga Penjualan Benih/Bibit Tanaman dan Agens Hayati/ Biopestisida yang Diproduksi UPT Pusat Pengembangan Benih dan Proteksi Tanaman DKPK Provinsi DKI Jakarta
7. Keputusan Kepala Pusat Budidaya dan Konservasi Laut Nomor 3 tahun 2022 tentang Penetapan Harga Benih Ikan Laut, Bibit Terumbu Karang dan Induk Afkir di Pusat Budidaya dan Konservasi Laut

8. Keputusan Kepala Pusat Produksi, Inspeksi dan Sertifikasi Hasil Perikanan Nomor 01 tahun 2023 tentang Pedoman Harga Benih Ikan pada PPISH Periode Januari – Juni 2023
9. Keputusan Kepala Pusat Produksi, Inspeksi dan Sertifikasi Hasil Perikanan Nomor 193 tahun 2023 tentang Pedoman Harga Benih Ikan pada PPISH Periode Juli - Desember 2023

Dalam rangka optimalisasi penerimaan Retribusi Daerah berbagai upaya yang intensif telah dilaksanakan seperti:

1. Peningkatan pelayanan kepada masyarakat melalui pemberian pelayanan prima;
2. Peningkatan sosialisasi kepada pemungut dan masyarakat, agar realisasi penerimaan Retribusi Daerah dapat dicapai dengan optimal;
3. Dilakukannya intensifikasi terhadap penerimaan Retribusi Daerah;
4. Peningkatan pengawasan di lapangan;
5. Dilakukannya koordinasi yang intensif kepada unit pemungut retribusi dan ;
6. Pengembangan sarana pemungutan retribusi melalui Retribusi Online Sistem (ROS)

Rincian realisasi penerimaan Retribusi Daerah tahun 2023 dapat dilihat dalam tabel dibawah ini

Tabel 4. 2 Rincian Realisasi Penerimaan Retribusi Daerah tahun 2023

NO	KODE REKENING	SUB KODE REKENING	URAIAN	ANGGARAN 2023	REALISASI 31 DESEMBER 2023 (Rp)	(%)	REALISASI 31 DESEMBER 2022
1	2		3	4	7=5+6	7	8
	4.1.02.01		Retribusi Jasa Umum	364.000.000	98.119.400	26,96	37.954.200
	4.1.02.01.05		Retribusi Pelayanan Pasar	364.000.000	98.119.400	26,96	37.954.200
	4.1.02.01.05.0002		Retribusi Los	158.000.000	36.142.400	22,87	27.939.200
1		4.1.2.02.01.025	Pemakaian los promosi bunga	158.000.000	36.142.400	22,87	27.939.200
	4.1.02.01.05.0003		Retribusi Kios	206.000.000	61.977.000	30,09	10.015.000
2		4.1.2.02.01.026	Pemakaian kios terbuka promosi bunga	39.000.000	10.915.000	27,99	7.215.000
3		4.1.2.02.01.115	Pemakaian fasilitas promosi bunga	3.000.000	43.200.000	1440,00	0
4		4.1.2.02.01.144	Pemakaian kios olahan pangan	14.000.000	4.212.000	30,09	0
5		4.1.2.02.01.024	Pemakaian kios promosi bunga	150.000.000	3.650.000	2,43	2.800.000
	4.1.02.02		Retribusi Jasa Usaha	12.627.959.790	15.279.107.590	120,99	14.792.354.390
	4.1.02.02.01		Retribusi Pemakaian Kekayaan Daerah	12.267.959.790	14.844.459.740	121,00	14.451.286.240
	4.1.02.02.01.0001		Retribusi Penyewaan Tanah dan Bangunan	7.736.005.240	8.962.943.740	115,86	9.466.921.240
6		4.1.2.02.01.022	Pemakaian fasilitas/sarana dan prasarana perikanan	7.666.005.240	8.911.193.740	116,24	9.462.421.240
8		4.1.2.02.01.030	Pemakaian lahan taman anggrek ragunan	70.000.000	51.750.000	73,93	4.500.000
	4.1.02.02.01.0002		Retribusi Penyewaan Tanah	29.595.000	43.436.000	146,77	29.475.000
9		4.1.2.02.01.027	Pemakaian lahan usaha promosi penangkar bibit	10.115.000	23.956.000	236,84	9.995.000
7		4.1.2.02.01.028	Pemakaian lahan kebun bibit	19.480.000	19.480.000	100,00	19.480.000
	4.1.02.02.01.0003		Retribusi Penyewaan Bangunan	112.940.000	115.350.000	102,13	97.940.000
10		4.1.2.02.01.031	Pemakaian pusat latihan pertanian TC Klender dan fasilitasnya.	20.000.000	22.000.000	110,00	5.000.000
11		4.1.2.02.01.126	Pemakaian sarana pengelolaan perikanan	92.940.000	93.350.000	100,44	92.940.000
	4.1.02.02.01.0004		Retribusi Pemakaian Laboratorium	4.389.419.550	5.722.730.000	130,38	4.856.950.000
12		4.1.2.02.01.023	Pemakaian fasilitas pengujian mutu hasil perikanan	3.989.419.550	5.231.700.000	131,14	4.357.260.000
13		4.1.2.02.01.037	Pemakaian laboratorium uji mutu pertanian	400.000.000	491.030.000	122,76	499.690.000
	4.1.02.02.11		Retribusi Penjualan Produksi Usaha Daerah	360.000.000	434.647.850	120,74	341.068.150
	4.1.02.02.11.0001		Retribusi Penjualan Produksi Hasil Usaha Daerah berupa Bibit atau Benih Tanaman	260.000.000	318.469.650	122,49	238.222.300
14		4.1.2.02.07.003	Penjualan bibit/hasil kebun	260.000.000	318.469.650	122,49	238.222.300
	4.1.02.02.11.0003		Retribusi Penjualan Produksi hasil Usaha Daerah berupa Bibit atau Benih Ikan	100.000.000	116.178.200	0,00	102.845.850
15		4.1.2.02.07.001	Penjualan benih ikan	100.000.000	116.178.200	116,18	102.845.850
			Jumlah Retribusi Daerah	12.991.959.790	15.377.226.990	118,36	14.830.308.590

Penjelasan lebih lanjut mengenai rincian realisasi penerimaan retribusi daerah tahun 2023 adalah sebagai berikut:

1. Realisasi Retribusi Jasa Umum

Subyek Retribusi Jasa Umum adalah retribusi yang dikenakan pada orang pribadi atau badan yang menggunakan/menikmati pelayanan jasa umum. Adapun objeknya adalah pelayanan yang disediakan atau diberikan Pemerintah Daerah untuk tujuan kepentingan dan kemanfaatan umum serta dapat dinikmati oleh orang pribadi atau badan

Realisasi penerimaan Retribusi Jasa Umum sampai dengan 31 Desember 2023 hanya sebesar Rp.98.119.400,- atau 26,96% dari target sebesar Rp. 364.000.000,-. Hal ini dikarenakan masih diberlakukannya Pergub 87 tahun 2021 tentang Pemberian Keringanan Retribusi Daerah dan/atau Penghapusan Sanksi Administratif Kepada Wajib Retribusi yang Terdampak Bencana Nasional Corona Virus Disease 19 (Covid-19) yang mengakibatkan seluruh retribusi jasa umum di DKPKP diberi keringanan 100 % (digratiskan) atas pokok dan atau memperoleh penghapusan sanksi administrative denda sampai dengan akhir bulan November 2023. Pemungutan retribusi atas objek yang terkena Pergub tersebut hanya dilakukan di bulan Desember 2023 setelah disahkannya Pergub 36 tahun 2023 yang mencabut ketentuan dlam Pergub 87 tahun 2021. Realisasi yang terjadi di tahun 2023 merupakan realisasi atas pembayaran piutang tahun-tahun sebelumnya dan pemungutan retribusi di Bulan Desember 2023.

Realisasi penerimaan retribusi jasa umum tahun 2023 Rp. 98.119.400,- mengalami peningkatan sebesar Rp. 60.165.200,- atau 158,52 jika dibandingkan dengan realisasi penerimaan retribusi jasa umum tahun 2022 Rp.37.945.200,-. Kenaikan realisasi pendapatan merupakan imbas dari dicabutnya Peraturan Gubernur Nomor 87 Tahun 2021 tentang Pemberian Keringanan Retribusi Daerah Dan/Atau Penghapusan Sanksi Administratif Berupa Bunga Terlambat Bayar Kepada Wajib Retribusi Yang Terdampak Bencana Wabah Corona Virus Disease 2019 (Covid-19) pada akhir Bulan November 2023, sehingga mulai Bulan Desember 2023 pembayaran retribusi sudah mulai dipungut kembali.

Kendala yang dihadapi dalam melakukan pemungutan retribusi jasa umum antara lain masih terdapat beberapa wajib retribusi yang belum familiar dengan sistem pembayaran online/ ecommerce khususnya pedagang di pasar rawa belong yang menggunakan fasilitas los promosi bunga, sehingga merasa kesulitan dalam melakukan pembayaran.

Upaya yang untuk optimalisasi penerimaan Retribusi Jasa Umum antara laian

1. Melakukan penagihan secara kontinyu ke beberapa Wajib Retribusi baik kunjungan secara langsung maupun melalui media elektronik (Telepon dan Chat Whatsapp);
2. Pemberitahuan secara berkala melalui media speaker aktif yang ada di Pasar Bunga Rawabelong berkaitan dengan adanya kunjungan Mobile Branch Bank DKI untuk mempermudah pembayaran retribusi;
3. Dijadwalkan temu mitra yang dihadiri oleh beberapa ketua kelompok perwakilan pedagang Pasar Bunga Rawabelong setiap bulannya;
4. Dilakukan sosialisasi kepada Wajib Retribusi secara berkala mengenai info yang berkaitan dengan Retribusi;
5. Dibuatkan Surat Tagihan Retribusi Daerah (STRD) dan Surat Teguran Retribusi Daerah .

2. Realisasi Retribusi Jasa Usaha

Subyek Retribusi Jasa Usaha adalah orang pribadi atau badan yang menggunakan/menikmati pelayanan jasa usaha, sedangkan yang menjadi objeknya adalah pelayanan yang disediakan oleh pemerintah daerah dengan menganut prinsip komersial meliputi pelayanan dengan menggunakan/memanfaatkan kekayaan daerah yang belum dimanfaatkan secara optimal

Realisasi penerimaan retribusi jasa usaha sampai dengan 31 Desember 2023 Rp.15.279.107.590,- atau 120,99% dari target Rp. 12.627.959.790,-. Realisasi penerimaan retribusi jasa usaha tahun 2023 Rp. 15.279.107.590,- mengalami peningkatan sebesar Rp.486.753.200,- atau 3,29% jika dibandingkan dengan realisasi penerimaan retribusi jasa umum usaha 2022 Rp. 14.792.354.390,-

Berikut penjelasan masing-masing retribusi jasa usaha

- a. Retribusi Pemakaian Fasilitas/Sarpras perikanan mencapai realisasi penerimaan Rp.8.911.193.740,- atau 116,24% dari target Rp.7.666.005.240,- Cukup tingginya angka realisasi penerimaan disebabkan perbaikan ekonomi sehingga beberapa Wajib Retribusi melakukan pembayaran retribusi dimuka untuk tahun 2024. Namun jika dibandingkan realisasi tahun 2022 sebesar Rp. 9.462.421.240,- realisasi di tahun 2023 mengalami penurunan sebesar (Rp. 551.227.500,-). Penurunan penerimaan ini dikarenakan kondisi perekonomian yang belum pulih sepenuhnya menyebabkan wajib retribusi belum dapat melakukan pembayaran retribusinya dengan tertib setiap bulannya. Selain itu faktor cuaca yang kurang baik dan proses perizinan di KKP, membuat banyak kapal yang tidak melaut serta produk hasil tangkapan tidak maksimal.

- b. Retribusi Pemakaian lahan Taman Anggrek Ragunan, mencapai realisasi penerimaan Rp.51.750.000,- atau 73,93% sampai 31 Desember 2023. Hal ini dikarenakan pembayaran piutang tahun lalu belum optimal dan retribusi ini termasuk yang mendapatkan keringanan pembayaran pokok dan denda retribusi sesuai Pergub 87 tahun 2021 sampai dengan akhir bulan November 2023. Sehingga pemungutan retribusi hanya dapat dilakukan di bulan Desember 2023.

Jika dibandingkan dengan realisasi tahun 2022 Rp. 4.500.000,- terjadi peningkatan jumlah penerimaan sebesar Rp.47.250.000,- yang merupakan akibat dari dicabutnya pergub 87 tahun 2021. Penerimaan yang terjadi di tahun 2022 adalah penerimaan atas pembayaran piutang tahun-tahun sebelumnya.

- c. Retribusi Pemakaian Lahan Usaha Promosi Penangkar Bibit mencapai realisasi Rp.23.956.000,- atau 236,84% di tahun 2023. Tingginya realisasi dibandingkan target dikarenakan cukup banyaknya Wajib Retribusi yang melunasi piutang-piutang tahun sebelumnya dan juga adanya realisasi penerimaan untuk pemungutan di bulan Desember 2023 akibat pencabutan Pergub 87 tahun 2023.

Jika dibandingkan dengan realisasi tahun 2022 Rp.9.995.000,- terjadi peningkatan jumlah penerimaan sebesar Rp. 13.961.000,- atau 140% yang merupakan akibat dari dicabutnya pergub 87 tahun 2021. Penerimaan yang terjadi di tahun 2022 adalah penerimaan atas pembayaran piutang retribusi pemakaian penerimaan atas pembayaran piutang tahun sebelumnya.

- d. Retribusi Pemakaian Lahan Kebun Bibit mencapai realisasi penerimaan sebesar Rp.19.480.000,- atau 100% dari target yang ditetapkan. Seluruh Wajib Retribusi telah melakukan pembayaran diawal tahun. Penerimaan di tahun 2023 sama dengan penerimaan di tahun 2022 dikarenakan tidak ada penambahan objek retribusi maupun kenaikan tarif.

- e. Retribusi pemakaian pusat latihan pertanian TC Klender dan fasilitasnya mencapai realisasi penerimaan sebesar Rp. 22.000.000,- atau 110% dari target Rp. 20.000.000,- Jika dibandingkan dengan realisasi tahun 2022 Rp.5.000.000,- terjadi peningkatan jumlah penerimaan sebesar Rp.17.000.000,- atau 340%. Hal ini dikarenakan membaiknya kondisi perekonomian sehingga cukup banyak masyarakat yang melakukan sewa ruangan untuk acara-acara perkawinan ataupun acara lainnya.

- f. Retribusi Pemakaian Sarana Pengelolaan Perikanan mencapai realisasi Rp93.350.000,- atau 100,44% dari target Rp92.940.000,- Jika dibandingkan dengan realisasi tahun 2022

Rp.92.940.000,- terjadi peningkatan jumlah penerimaan sebesar Rp.410.000,- atau 0,04%. Hal ini dikarenakan di bulan Desember 2023 terdapat penambahan luasan objek yang disewa.

- g. Retribusi Pemakaian fasilitas pengujian mutu hasil perikanan mencapai realisasi Rp.5.231.700.000,- atau 131,14% dari target Rp. 3.989.419.550,- Jika dibandingkan dengan realisasi tahun 2022 Rp. 4.357.260.000,- terjadi peningkatan jumlah penerimaan sebesar Rp. 874.440.000,- atau 20,06%. Hal ini dikarenakan semakin membaiknya kondisi perekonomian, sehingga kondisi ekspor perikanan juga cukup baik. Hasil uji atas produk perikanan merupakan salah satu syarat untuk melakukan ekspor hasil perikanan, sehingga kondisi ini meningkatkan jumlah pengujian pada lab mutu hasil perikanan baik dalam penambahan wajib retribusi maupun volume/jenis produk yang diujikan.

Upaya yang dilakukan untuk mencapai target penerimaan antara lain melakukan Digitalisasi pelayanan mulai pengajuan permohonan sampai dengan penerbitan *test result*, sehingga memberi kepastian waktu pelayanan kepada customer dan juga memperbanyak kerjasama dengan laboratorium daerah untuk melakukan sub kontrak pengujian kepada lab di PPISHP

- h. Retribusi Pemakaian laboratorium uji mutu pertanian mencapai realisasi Rp.491.030.000,- atau 122,76% dari target Rp. 400.000.000,- Jika dibandingkan dengan realisasi tahun 2022 Rp. 499.690.000,- terjadi penurunan jumlah penerimaan sebesar (Rp.8.660.000,-) atau (1,73%).

Meskipun penerimaan retribusi dari pelayanan laboratorium perikanan dan pertanian ini cukup baik di tahun 2023 namun masih ada kendala yang dihadapi seperti terjadinya beberapa kerusakan alat uji di tahun 2023 dan laboratorium perikanan swasta yang dapat memberikan diskon harga dengan pemaketan parameter uji.

- i. Retribusi Penjualan bibit/hasil kebun mencapai realisasi Rp. 318.469.650,- atau 122,49% dari target Rp.260.000.000,-. Jika dibandingkan dengan realisasi tahun 2022 Rp. 238.222.300,- terjadi peningkatan jumlah penerimaan sebesar Rp. 80.247.350 atau 33,68%. Peningkatan penerimaan ini terjadi dikarenakan bertambahnya jumlah dan jenis hasil kebun yang dijual.

Upaya yang dilakukan untuk mencapai target penerimaan antara lain melakukan inovasi dan perbaikan sarana di Kebun Bibit Ragunan, Cibubur, Ciganjur, Agrowisata Cilangkap sehingga kunjungan ke kebun bibit meningkat dan membuat pembelian bibit tanaman dan buah mengalami peningkatan.

- j. Retribusi Penjualan benih ikan baru mencapai relaisasi Rp. 116.178.200,- atau 116,18% dari target Rp. 100.000.000,- Jika dibandingkan dengan realisasi tahun 2022 Rp.102.845.850,- terjadi peningkatan jumlah penerimaan sebesar Rp. 13.332.350 atau 12,96%.

Upaya yang dilakukan untuk mencapai target penerimaan antara lain melakukan kerjasama dengan sekolah-sekolah untuk program eduwisata kepada siswa, dan menjual paket benih ikan kepada peserta. Melakukan peningkatkan kualitas benih ikan hias yang di produksi dan membuka kerjasama dengan pedagang- pedagang ikan di Tempat Promosi Hasil Perikanan (TPHP) agar membeli benih ikan yang di produksi oleh Balai Benih Ikan (BBI).

4.1.1.1.2 Lain-Lain Pendapatan Asli Daerah yang Sah

Kelompok penerimaan Lain-lain PAD yang Sah merupakan komponen penerimaan yang tidak termasuk pada kelompok Pajak Daerah, Retribusi Daerah, dan Hasil Pengelolaan Kekayaan Daerah Yang Dipisahkan.

Realisasi Lain-lain pendapatan asli daerah 31 Desember 2023 sebesar Rp. 12.877.503.838,- atau 134,04% dari target Rp.9.607.314.400 ,- sedangkan jika dibandingkan dengan realisasi tahun 31 Desember 2022 sebesar Rp. 12.231.932.076,- penerimaan tahun 2023 mengalami peningkatan sebesar Rp. 645.571.762,- atau 5,28% Realisasi penerimaan Lain-lain Pendapatan Asli Daerah (PAD) yang Sah Tahun Anggaran 2023 disajikan pada tabel berikut.

Tabel 4. 3 Rincian Penerimaan Lain-lain Pendapatan Asli Daerah yang Sah

Uraian	Anggaran 2023	Realisasi 31 Desember 2023	%	Realisasi 31 Desember 2022
Lain-Lain PAD yang Sah				
Pendapatan BLUD	9.530.262.000	12.817.230.706	134,5	12.221.994.928
Pemeriksaan Lab Diagnostik	536.625.000,00	512.305.000,00	95,5	443.641.075,00
Pemeriksaan Lab Kesmavet	4.987.649.750,00	5.620.318.755,00	112,7	4.873.017.142,00
Pemakaian Fasilitas/Peralatan Peternakan	2.450.362.250,00	4.468.968.381,00	182,4	4.468.522.104,00
Pemeriksaan Pos/Klinik Kesehatan Hewan	1.496.150.000,00	2.098.434.376,00	140,3	2.286.093.599,00
Lain-Lain Pelayanan Peternakan	13.975.000,00	19.071.500,00	136,5	33.070.000,00
Hasil Kerjasama dengan Pihak Lain	20.500.000,00	0,00	-	-
Lain-lain pendapan - BLUD	25.000.000	98.132.694	392,5	117.651.008
Pendapatan Denda Retribusi	35.265.400	17.343.132	49,2	9.937.148
Pendapatan Denda Retribusi Pelayanan Pasar	35.000.000	7.253.992	20,7	6.901.648
Pendapatan Denda Retribusi Pemakaian Kekayaan Daerah	265.400	10.089.140	3.801,5	3.035.500
Hasil Sewa BMD	41.787.000	42.930.000	102,7	-
Jumlah	9.607.314.400	12.877.503.838	134,04	12.231.932.076

Penjelasan lebih lanjut realisasi Penerimaan Lain-lain PAD yang Sah Tahun Anggaran 2023 antara lain sebagai berikut:

1. Pendapatan BLUD

Pendapatan BLUD merupakan pendapatan atas jasa BLUD diberikan oleh unit Pusat Pelayanan dan Kesehatan Hewan terdiri dari Pemeriksaan laboratorium diagnostic, pemeriksaan laboratorium Kesmavet, pemeriksaan fasilitas/peralatan peternakan, pemeriksaan pos/klinik kesehatan hewan dan lain-lain pelayanan peternakan serta lain-lain pendapatan. Dalam memberikan layanannya, BLUD Pusyankeswannak menggunakan tarif yang tercantum dalam Peraturan Gubernur Nomor 64 tahun 2017 dan telah diperbarui mulai bulan Agustus 2023 dengan Peraturan Gubernur Nomor 11 tahun 2023 Tentang Tarif Layanan Pusat Pelayanan Kesehatan Hewan dan Peternakan.

Pendapatan BLUD Tahun Anggaran 2023 ditargetkan sebesar Rp 9.530.262.000,-. Realisasi sampai dengan akhir Tahun Anggaran 2023 mencapai Rp 12.817.230.706,- atau 134,5%. Apabila realisasi tersebut dibandingkan dengan realisasi Tahun Anggaran 2022 yang tercatat sebesar Rp12.221.994.928,- maka di tahun 2023 mengalami kenaikan sebesar Rp.595.235.778,- atau 4,87%.

Peningkatan penerimaan ini disebabkan adanya peningkatan tarif layanan di BLUD Pusyankeswannak yang sudah mulai diberlakukan di bulan Agustus 2023 sesuai dengan Peraturan Gubernur Nomor 11 tahun 2023 tentang Tarif Layanan Pusat Pelayanan Kesehatan Hewan dan Peternakan

2. Pendapatan Denda Retribusi

Pendapatan denda retribusi, merupakan pendapatan denda atas SKRD yang telah diterbitkan yang belum terbayar sampai dengan jatuh temponya. Sesuai Perda Nomor 3 tahun 2012, dan telah diubah dengan Perda 1 tahun 2015. Besarnya denda administrasi adalah 2% setiap bulan dari jumlah pokok retribusi yang terutang.

Pendapatan Denda Tahun Anggaran 2023 ditargetkan sebesar Rp 35.265.400,-. Realisasi sampai dengan akhir Tahun Anggaran 2023 mencapai Rp 17.343.132,- atau 49,2%. Apabila realisasi tersebut dibandingkan dengan realisasi Tahun Anggaran 2022 yang tercatat sebesar Rp.9.937.148,- maka di tahun 2023 mengalami kenaikan sebesar Rp. 7.405.984,- atau 74,52%.

3. Pendapatan sewa BMD

Pendapatan sewa BMD merupakan pembayaran atas cicilan sewa beli rumah bermis yang bangunannya berlokasi di Unit Pengelolaan Pelabuhan Perikanan.

Pendapatan sewa BMD Anggaran 2023 ditargetkan sebesar Rp 41.787.000,-. Realisasi sampai dengan akhir Tahun Anggaran 2023 mencapai Rp 42.930.000,- atau 102,7%. Apabila realisasi tersebut dibandingkan dengan realisasi Tahun Anggaran 2022 yang tercatat sebesar Rp 0,- maka di tahun 2023 mengalami kenaikan 100%. Pendapatan sewa BMD ini baru mulai ditarik kembali di tahun 2023, setelah Bapenda membuat kode Rekening sesuai dengan arahan BPK.

Penjelasan lebih rinci terkait pendapatan sewa BMD ini dapat dilihat pada bab 5 bagian Sewa Rumah Bermis.

4.1.2 Belanja Daerah

Belanja Daerah Tahun Anggaran 2023 disajikan berdasarkan Peraturan Pemerintah Nomor 71 Tahun 2010 tentang Standar Akuntansi Pemerintahan, Peraturan Pemerintah Nomor 12 Tahun 2019 tentang Pengelolaan Keuangan Daerah, dan Peraturan Menteri Dalam Negeri Nomor 77 Tahun 2020 tentang Pedoman Teknis Pengelolaan Keuangan Daerah.

Pengelolaan Belanja Daerah disusun berdasarkan pendekatan kinerja dari Satuan Kerja Perangkat Daerah/Unit Kerja Perangkat Daerah (SKPD/UKPD), yang dalam pelaksanaannya sesuai dengan tugas dan fungsinya (performance-based budgeting), yang ditetapkan dengan peraturan Perundang-undangan.

Belanja Daerah yang berdasarkan Peraturan Pemerintah Nomor 71 Tahun 2010 dijabarkan menurut klasifikasi ekonomi sesuai penyajian pada Laporan Realisasi Anggaran, sedangkan penyajian Belanja Daerah sesuai dokumen APBD adalah berdasarkan Peraturan Menteri Dalam Negeri Nomor 77 Tahun 2020 yang dijabarkan menurut klasifikasi kelompok dan urusan.

Klasifikasi ekonomi yaitu pengelompokan Belanja yang didasarkan pada jenis belanja untuk melaksanakan aktivitas. Klasifikasi Ekonomi berdasarkan jenis belanja terdiri dari Belanja Operasi, Belanja Modal, dan Belanja Tak Terduga, serta Transfer.

Nilai realisasi belanja Dinas Ketahanan Pangan, Kelautan dan Pertanian Provinsi DKI Jakarta sampai dengan 31 Desember 2023 adalah Rp. 1.356.358.898.683,- atau 98,13% dari jumlah yang dianggarkan dalam P-DPA Rp. 1.382.230.178.433,-. Jika dibandingkan dengan realisasi belanja tahun 2022 yang mencapai Rp.1.526.429.069.771,- realisasi belanja tahun 2023 mengalami penurunan sebesar (Rp.170.070.171.088,-) atau sebesar (11,14%).

Jenis belanja yang mengalami penurunan paling besar di Tahun 2023 yaitu Belanja Subsidi yang menurun sebesar (Rp.176.208.872.293,-) atau (14,42%) dan Belanja Pegawai yang menurun sebesar (Rp.10.473.002.962,-) atau (7,58%) dibanding Tahun Anggaran 2023.

Rincian realisasi Belanja Daerah Tahun Anggaran 2023 disajikan pada tabel berikut.

Tabel 4. 4 Rincian realisasi Belanja Daerah Tahun Anggaran 2023

URAIAN	ANGGARAN 2023	REALISASI 2023 (Unreview)	%	REALISASI 2022 (Audited)
BELANJA DAERAH				
Belanja Operasi				
Belanja Pegawai	137.842.109.456	127.751.052.462	92,68	138.224.055.424
Belanja Barang dan Jasa	177.357.018.822	168.172.095.931	94,82	158.136.506.023
Belanja Bunga	0	0	0,00	0
Belanja Subsidi	1.051.363.869.070	1.046.105.737.427	99,50	1.222.314.609.720
Belanja Hibah	0	0	0,00	0
Belanja Bantuan Sosial	0	0	0,00	0
Jumlah Belanja Operasi	1.366.562.997.348	1.342.028.885.820	98,20	1.518.675.171.167
Belanja Modal				
Belanja Tanah	0	0	0,00	0
Belanja Peralatan dan Mesin	2.887.293.689	2.717.032.049	94,10	5.527.645.755
Belanja Gedung dan Bangunan	278.108.042	276.302.542	99,35	2.055.301.749
Belanja Jalan, Irigasi dan Jaringan	12.350.779.350	11.185.928.272	90,57	170.951.100
Belanja Aset Tetap Lainnya	151.000.004	150.750.000	99,83	0
Jumlah Belanja Modal	15.667.181.085	14.330.012.863	91,47	7.753.898.604
JUMLAH BELANJA DAERAH	1.382.230.178.433	1.356.358.898.683	98,13	1.526.429.069.771

Realisasi Belanja menurut Klasifikasi Ekonomi (jenis belanja) 31 Desember 2023, dapat dijelaskan sebagai berikut:

4.1.2.1 Belanja Operasi

Belanja Operasi adalah pengeluaran anggaran Pemerintah Daerah yang memberi manfaat jangka pendek, meliputi Belanja Pegawai, Belanja Barang dan Jasa, Bunga, Subsidi, Hibah dan Bantuan Sosial. Nilai realisasi belanja operasi sampai dengan 31 Desember 2023 adalah Rp. 1.342.028.885.820,- atau 98,20% dari nilai yang dianggarkan dalam P-DPA sebesar Rp. 1.366.562.997.348,-. Belanja Operasi terdiri dari Belanja Pegawai Rp.127.751.052.462,- Belanja Barang dan Jasa Rp.168.172.095.931,- dan belanja subsidi sebesar Rp.1.046.105.737.427,-

Jika dibandingkan dengan realisasi belanja operasi tahun 2022 yang mencapai Rp.1.518.675.171.167,-, realisasi belanja tahun 2023 mengalami penurunan sebesar Rp.176.646.285.347,- atau 11,63% yang sebagian besar disebabkan adanya penurunan realisasi Belanja Subsidi kegiatan "Penyediaan dan Penyaluran Pangan Pokok atau Pangan Lainnya sesuai dengan Kebutuhan Provinsi dalam Rangka Stabilitas Pasokan dan harga Pangan". di tahun 2023 sebesar Rp.176.208.872.293,- atau 14,42% dibandingkan tahun 2022.

4.1.2.1.1 Belanja Pegawai

Belanja Pegawai merupakan belanja kompensasi dalam bentuk gaji dan tunjangan serta penghasilan lainnya yang diberikan kepada pegawai negeri sipil yang ditetapkan sesuai dengan ketentuan

perUndang-Undangan. Penghasilan lainnya diberikan untuk peningkatan kesejahteraan dengan pertimbangan yang objektif dengan memperhatikan kemampuan keuangan daerah.

Nilai realisasi belanja pegawai Ketahanan Pangan, Kelautan dan Pertanian sampai dengan 31 Desember 2023 sebesar Rp127.751.052.462,- atau mencapai 92,68% dari jumlah yang dianggarkan dalam P-DPA sebesar Rp137.842.109.456,-. Sedangkan jika dibandingkan dengan realisasi per 31 Desember 2022 sebesar Rp. 138.224.055.424,- terjadi penurunan realisasi sebesar (Rp.10.473.002.962,-) atau (7,56%). Penurunan ini disebabkan banyaknya pegawai yang memasuki masa pensiun, pegawai tugas belajar dan cuti melahirkan.

Realisasi belanja pegawai tahun 2023 sebesar Rp127.751.052.462,- merupakan belanja atas gaji dan tunjangan ASN Rp.34.960.127.928,- dan belanja tambahan penghasilan ASN Rp.92.790.924.534,- Realisasi belanja pegawai hanya terdapat di Dinas Ketahanan Pangan, Kelautan dan Pertanian.

Tabel 4. 5 Rincian Realisasi Belanja Pegawai Tahun 2023

JENIS BELANJA PEGAWAI		ANGGARAN	REALISASI 2023	%	REALISASI 2022
Kode Rekening	Uraian				
5.1.01.01.01.0001	Belanja Gaji Pokok PNS	19.083.358.830	17.426.140.500	91,32	19.759.506.940
5.1.01.01.02.0001	Belanja Tunjangan Keluarga PNS	1.737.499.332	1.529.463.418	88,03	1.731.675.192
5.1.01.01.03.0001	Belanja Tunjangan Jabatan PNS	646.587.250	607.260.000	93,92	635.935.000
5.1.01.01.04.0001	Belanja Tunjangan Fungsional PNS	917.475.059	743.600.000	81,05	675.955.000
5.1.01.01.05.0001	Belanja Tunjangan Fungsional Umu	535.403.250	516.930.000	96,55	625.905.000
5.1.01.01.06.0001	Belanja Tunjangan Beras PNS	962.794.932	872.805.840	90,65	981.653.100
5.1.01.01.07.0001	Belanja Tunjangan PPh/Tunjangan	15.347.954.532	13.263.728.296	86,42	14.731.591.792
5.1.01.01.08.0001	Belanja Pembulatan Gaji PNS	248.705	199.874	80,37	217.436
5.1.01.02.01.0001	Tambahan Penghasilan Beban Kerja	3.426.276.299	3.249.311.274	94,84	3.235.625.000
5.1.01.02.05.0001	Tambahan Penghasilan Prestasi Ke	95.184.511.267	89.541.613.260	94,07	95.845.990.964
Total Belanja Pegawai		137.842.109.456	127.751.052.462	92,68	138.224.055.424

4.1.2.1.2 Belanja Barang dan Jasa

Belanja Barang dan Jasa adalah belanja yang digunakan untuk pengeluaran pembelian/pengadaan barang yang nilai manfaatnya kurang dari 12 (dua belas) bulan dan/atau pemakaian jasa dalam melaksanakan program dan kegiatan pemerintah daerah.

Nilai realisasi belanja barang dan jasa sampai dengan 31 Desember 2023 adalah Rp.168.172.095.931,- atau 94,82% dari nilai yang dianggarkan dalam P-DPA sebesar Rp.177.357.018.822,-. Jika dibandingkan dengan realisasi belanja barang dan jasa tahun 2022 sebesar Rp.158.136.506.023,- realisasi tahun 2022 mengalami peningkatan sebesar Rp.10.035.589.908,- atau 6,35%

Peningkatan belanja di tahun 2023 dikarenakan kegiatan kegiatan yang sebelumnya mengalami refocusing di tahun 2022 sudah mulai dapat dijalankan di tahun 2023 meskipun belum kembali normal seperti sebelum terjadinya pandemi COVID-19.

Realisasi Belanja Barang dan Jasa tahun 2023 adalah sebagai berikut;

Tabel 4. 6 Realisasi Belanja Barang dan Jasa tahun 2023

No	Uraian	Anggaran	Realisasi 2023	%	Realisasi 2022
1	Belanja Barang Pakai Habis	42.013.125.162	39.338.686.713	93,63	44.118.633.560
2	Belanja Jasa Kantor	90.819.854.886	88.575.395.519	97,53	84.199.906.262
3	Belanja Sewa Peralatan dan Mesin	2.587.312.095	2.457.609.597	94,99	2.154.405.077
4	Belanja Sewa Gedung dan Bangunan	721.542.872	502.699.360	69,67	92.805.500
5	Belanja Jasa Konsultansi Konstruksi	1.692.765.923	1.611.015.445	95,17	1.806.655.574
6	Belanja Jasa Konsultansi Non Konstruksi	695.588.380	692.001.500	99,48	1.115.635.413
7	Belanja Kursus/Pelatihan, Sosialisasi, Bimbingan Teknis, serta Pendidikan dan Pelatihan	1.259.989.000	1.208.757.400	95,93	1.207.753.965
8	Belanja Pemeliharaan Tanah	100.839.077	79.500.000	78,84	259.065.823
9	Belanja Pemeliharaan Peralatan Mesin	3.561.681.259	3.382.082.755	94,96	3.543.408.868
10	Belanja Pemeliharaan Gedung Bangunan	10.454.608.243	8.547.742.707	81,76	6.618.817.612
11	Belanja Pemeliharaan Jalan, Jaringan dan Irigasi	12.549.692.128	11.875.376.112	94,63	1.157.091.609
12	Belanja Perjalanan Dinas Dalam Negeri	1.890.000	1.890.000	100,00	-
13	Belanja Uang yang Diberikan Kepada Pihak Ketiga/Pihak Lain/ Masyarakat	172.643.850	155.535.000	90,09	-
14	Belanja BLUD	10.725.485.947	9.743.803.823	90,85	11.862.326.760
Total Belanja Barang dan Jasa		177.357.018.822	168.172.095.931	94,82	158.136.506.023

Tabel 4. 7 Realisasi Belanja Barang dan Jasa masing-masing UKPD Tahun 2023

No	Nama UKPD	Anggaran	Realisasi Belanja 2023	%	Realisasi Belanja 2022
1	DINAS KETAHANAN PANGAN, KELAUTAN DAN PERTANIAN	31.715.087.147	29.485.303.193	92,97	25203497821
2	UNIT PENGELOLA PELABUHAN PERIKANAN	30.527.609.384	28.609.449.765	93,72	12.953.845.605
3	PUSAT PELAYANAN KESEHATAN HEWAN DAN PETERNAKAN	27.910.626.747	26.817.868.201	96,08	29.496.710.723
4	PUSAT PENGEMBANGAN BENIH DAN PROTEKSI TANAMAN	18.026.041.695	16.962.424.645	94,10	15.930.010.839
5	PUSAT PRODUKSI, INSPEKSI DAN SERTIFIKASI HASIL PERIKANAN	16.614.260.702	15.598.558.489	93,89	18.960.264.826
6	PUSAT PROMOSI DAN SERTIFIKASI HASIL PERTANIAN	12.482.094.914	11.886.558.693	95,23	12.196.594.572
7	SUKU DINAS KETAHANAN PANGAN, KELAUTAN DAN PERTANIAN KOTA ADMINISTRASI JAKARTA SELATAN	6.835.745.351	6.551.771.088	95,85	7.008.562.309
8	PUSAT BUDIDAYA DAN KONSERVASI LAUT	6.758.749.272	6.540.985.548	96,78	6.386.107.938
9	SUKU DINAS KPKP KABUPATEN ADMINISTRASI KEPULAUAN SERIBU	6.036.370.758	5.895.899.064	97,67	7.235.125.249
10	SUKU DINAS KPKP KOTA ADMINISTRASI JAKARTA BARAT	5.949.513.011	5.598.799.426	94,11	6.404.031.956
11	SUKU DINAS KPKP KOTA ADMINISTRASI JAKARTA UTARA	5.536.598.550	5.429.525.743	98,07	6.790.878.366
12	SUKU DINAS KPKP KOTA ADMINISTRASI JAKARTA TIMUR	5.112.419.130	5.043.242.965	98,65	5.529.803.241
13	SUKU DINAS KPKP KOTA ADMINISTRASI JAKARTA PUSAT	3.851.902.161	3.751.709.111	97,40	4.041.072.578
	Jumlah	177.357.018.822	168.172.095.931	94,82	158.136.506.023

Belanja barang dan jasa yang tersaji dalam laporan realisasi anggaran merupakan akumulasi jumlah belanja barang dan jasa yang tercatat di antaranya adalah ;

1. Dinas Ketahanan Pangan, Kelautan dan Pertanian Rp. 29.485.303.193,- diantaranya berupa Belanja bahan-bahan lainnya Rp. 4.597.984.480,- belanja Gaji PJLP Rp. 6.424.708.793,- belanja TALI Rp. 3.783.546.875,- belanja barang untuk dijual/diserahkan kepada masyarakat Rp.1.086.892.700,-
2. Unit Pengelola Pelabuhan Perikanan Rp. 28.609.449.765,- diantaranya berupa belanja gaji PJLP Rp.9.317.475.639,- belanja Pemeliharaan Bangunan Air-Bangunan Air Irigasi-Bangunan Waduk Irigasi Rp. 8.213.223.000,- Belanja Pemeliharaan Bangunan Gedung-Bangunan Gedung Tempat Kerja-Bangunan Gedung Kantor Rp. 4.643.911.482,- dan belanja TALI Rp. 1.153.498.817,-
3. Pusat Pelayanan Kesehatan Hewan dan Peternakan Rp. 26.817.868.201,- diantaranya berupa belanja barang dan Jasa BLUD Rp.9.743.803.823,- dan belanja gaji PJLP Rp. 17.074.064.378,-

4. Pusat Pengembangan Benih dan Sertifikasi Hasil Pertanian Rp16.962.424.645,- diantaranya berupa belanja gaji PJLP Rp. 10.264.764.358,- belanja Pemeliharaan Bangunan Gedung-Bangunan Gedung Tempat Kerja-Bangunan Gedung Kantor Rp. 1.972.385.971,- belanja bahan-bahan/bibit tanaman dan belanja TALI Rp. 729.038.875,-
5. Pusat Produksi Inspeksi dan Sertifikasi Hasil Perikanan Rp15.598.558.489,- diantaranya berupa belanja gaji PJLP Rp. 9.118.835.858,- belanja Pemeliharaan Bangunan Gedung-Bangunan Gedung Tempat Kerja-Bangunan Gedung Kantor Rp. 1.972.385.971,- belanja TALI Rp.1.322.769.459,- dan belanja natura dan pakan-pakan Rp.863.131.500,-

Rincian Belanja Barang dan Jasa Per Kode Rekening dapat dilihat pada lampiran 1

4.1.2.1.3 Belanja Subsidi

Belanja Subsidi merupakan belanja yang dilakukan Pemerintah dalam rangka meningkatkan taraf hidup dan daya beli masyarakat secara umum. Belanja subsidi diberikan Pemerintah kepada perusahaan negara, lembaga Pemerintah atau pihak ketiga lainnya yang memproduksi, menjual, mengekspor, atau mengimpor barang dan/ atau jasa untuk memenuhi hajat hidup orang banyak sedemikian rupa sehingga harga jualnya dapat dijangkau oleh masyarakat. Kegiatan Belanja Subsidi Kepada BUMD dilakukan oleh Dinas Ketahanan Pangan, Kelautan dan Pertanian berpedoman pada Peraturan Gubernur Nomor 28 tahun 2022 tentang Penyediaan dan Pendistribusian Pangan Dengan Harga Murah Bagi Masyarakat Tertentu.

Dinas Ketahanan Pangan Kelautan dan Pertanian bekerja sama dengan PT Food Station dan PD Dharma Jaya dalam penyediaan komoditas yang akan dijual kepada masyarakat. Komoditas yang disediakan dalam kegiatan ini antara lain beras, daging ayam, telur ayam, susu kemasan dan daging sapi.

Realisasi belanja subsidi sampai dengan 31 Desember 2023 adalah Rp. 1.046.105.737.427,- atau 99,5% dari jumlah yang dianggarkan dalam P-DPA sebesar Rp. 1.051.363.869.070,- Realisasi belanja subsidi di tahun 2023 terdiri dari Belanja di PD Dharma Jaya Rp.606.018.862.000,- dan PT Food Tjipinang Station Rp. 440.086.875.427,-

Dibandingkan realisasi belanja subsidi tahun 2022 Rp.1.222.314.609.729 ,- terjadi penurunan belanja di tahun 2023 sebesar (Rp.176.208.872.293,-),- atau (14,42%). Penurunan belanja ini terjadi dikarenakan penurunan penerima manfaat di tahun 2023 dikarenakan adanya verifikasi ketepatan penerima manfaatnya.

Informasi lebih rinci mengenai belanja subsidi dapat dilihat di bab 5 bagian Kegiatan Pangan Bersubsidi

4.1.2.2 Belanja Modal

Belanja Modal digunakan untuk pembelian/pengadaan aset tetap dan aset lainnya yang mempunyai masa manfaat lebih dari 12 (dua belas) bulan untuk digunakan dalam kegiatan pemerintahan seperti perolehan tanah, peralatan dan mesin, gedung dan bangunan, jalan, irigasi dan jaringan, dan aset tetap lainnya.

Nilai realisasi belanja Modal sampai dengan 31 Desember 2023 sebesar Rp. 14.330.012.863,- atau mencapai 91,47% dari jumlah yang dianggarkan dalam P-DPA sebesar Rp.15.667,181.085,-. Jika dibandingkan dengan realisasi belanja modal tahun 2022 sebesar Rp. 77.53.898.604,-, realisasi tahun 2023 mengalami peningkatan sebesar Rp. 6.576.114.259 atau 84,81%. Peningkatan belanja modal di tahun 2023 diantaranya pada Unit Pengelolaan Pelabuhan Perikanan sebesar Rp.11.413.034.272 diantaranya berupa Pembangunan Area Bongkar Muat Area UPI Rp.5.378.904.250 dan Penyempurnaan Dermaga Kapal Perikanan Kali Adem Rp. 5.080.748.292,- Rincian Belanja Modal per kelompok aset tetap adalah sebagai berikut

Tabel 4. 8 Realisasi Belanja Modal per Kelompok Aset Tetap Tahun 2023

No	Uraian	Anggaran	Realisasi 2023	%	Realisasi 2022
1	Belanja Modal Peralatan & Mesin	2.887.293.689,00	2.717.032.049,00	94,10	5.527.645.755,00
2	Belanja Modal Gedung & Bangunan	278.108.042,00	276.302.542,00	99,35	2.055.301.749,00
3	Belanja Modal Jalan, Irigasi & Jaringan	12.350.779.350,00	11.185.928.272,00	90,57	170.951.100,00
4	Belanja Modal Aset Tetap Lainnya	151.000.004,00	150.750.000,00	99,83	0,00
	Jumlah	15.667.181.085,00	14.330.012.863,00	91,47	7.753.898.604,00

Sedangkan Rincian belanja modal di masing masing UKPD dan per Kode Rekening selama tahun 2023 dapat dilihat pada lampiran

4.1.2.2.1 Belanja Peralatan dan Mesin

Nilai realisasi belanja Modal peralatan dan mesin sampai dengan 31 Desember 2023 adalah Rp. 2.717.032.049,- atau mencapai 94,10% dari jumlah yang dianggarkan dalam P-DPA sebesar Rp. 2.887.293.689,-. Jika dibandingkan dengan realisasi belanja modal peralatan mesin tahun 2023 sebesar Rp. 5.527.645.755,- realisasi 31 Desember 2023 mengalami penurunan sebesar Rp.2.810.613.706,- atau 50,85 %.

Realisasi belanja modal peralatan dan mesin tahun 2023 Rp.2.717.032.049 ,- dapat dilihat dalam tabel berikut

Tabel 4. 9 Rincian Belanja Peralatan dan Mesin per UKPD Tahun 2023

No	Nama UKPD	Anggaran 2023	Realisasi 2023 (Unreview)	%	Realisasi 2022 (Audited)
1	Dinas Ketahanan Pangan, Kelautan dan Pertanian	728.171.256,00	700.247.000,00	96,17	131.435.400
2	Suku Dinas KPKP Kabupaten Administrasi Kepulauan Seribu	691.530.000,00	686.614.087,00	99,29	2.775.000
3	Pusat Promosi Dan Sertifikasi Hasil Pertanian	624.448.938,00	503.993.280,00	80,71	3.690.831.030
4	Unit Pengelola Pelabuhan Perikanan	250.038.600,00	249.750.000,00	99,88	66.600.000
5	Pusat Pelayanan Kesehatan Hewan Dan Peternakan	205.103.869,00	191.847.632,00	93,54	1.355.607.325
6	Pusat Produksi, Inspeksi Dan Sertifikasi Hasil Perikanan	160.062.000,00	158.713.350,00	99,16	-
7	Pusat Pengembangan Benih Dan Proteksi Tanaman	121.467.300,00	119.979.900,00	98,78	248.085.000
8	Suku Dinas KPKP Kota Administrasi Jakarta Selatan	65.255.095,00	65.052.800,00	99,69	15.884.000
9	Suku Dinas KPKP Kota Administrasi Jakarta Timur	41.216.631,00	40.834.000,00	99,07	1.998.000
10	Suku Dinas KPKP Kota Administrasi Jakarta Utara	-	-	-	14.430.000
	Jumlah	2.887.293.689,00	2.717.032.049,00	94,10	5.527.645.755,00

- 1) Realisasi Dinas Ketahanan Pangan, Kelautan dan Pertanian Rp. 700.247.000,- dari anggaran Rp.728.171.256,- atau 96,17% Jika dibandingkan dengan realisasi tahun sebelumnya Rp.131.435.400,- terjadi kenaikan realisasi sebesar Rp. 568.811.600,- atau 432,77%.

Realisasi tahun 2023 terdiri dari pengadaan perkakas olahan kopi Rp. 15.150.000,-, satu set tab A8 LTE Rp. 6.500.000,- satu set drone Rp. 34.200.000,- satu unit Bracket Video Wall Rp. 32.745.000,- empat unit Benq Video Wall @Rp.61.000.000 sejumlah Rp. 244.000.000,- empat unit scanner @ Rp.15.000.000,- sejumlah Rp.60.000.000,- sepuluh unit HP INC HP 240 G9 AIO 6L7M1PA @19.600.000,- sejumlah Rp.196.000.000,- satu Unit Standing Trolley Rp. 7.000.000,- satu unit BenQ IFP RP6503 Rp. 90.000.000,- dan dua unit pompa air @ Rp.7.326.000,-

- 2) Realisasi Suku Dinas KPKP Kabupaten Administrasi Kepulauan Seribu Rp. 686.614.087,- dari anggaran Rp.691.530.000,- atau 99,29%. Jika dibandingkan dengan realisasi tahun 2022 Rp. 2.775.000,- terjadi peningkatan sebesar Rp. 683.839.087,- atau 24642,85%. Realisasi belanja

tahun 2023 berupa pengadaan 2 unit speed boat senilai Rp. 340.960.087,- dan Rp. 345.654.000,-

- 3) Realisasi Pusat Promosi Dan Sertifikasi Hasil Pertanian Rp.503.993.280,- dari anggaran Rp.624.448.938,- atau 80,71%. Jika dibandingkan dengan realisasi tahun 2022 Rp. 3.690.831.030,- terjadi penurunan (Rp.3.186.837.750,- atau (86,34%).

Realisasi tahun 2023 terdiri dari pengadaan dua unit meja resepsionis @Rp.4.501.050,- sejumlah Rp.9.002.100,- empat unit Ac split @Rp.12.076.800,- sejumlah Rp.48.307.200,- satu unit handycam Rp.8.547.000,- satu unit bracket standing Rp. 4.995.000,- satu unit lemari asam Rp. 233.770.440,- satu unit printer Rp.6.216.000,- dua unit printer @Rp.9.934.500,- sejumlah Rp.19.869.000,- dan satu unit rotary vacuum pump Rp.173.286.540,-

- 4) Realisasi Unit Pengelola Pelabuhan Perikanan Rp. 249.750.000,- dari anggaran Rp.250.038.600,- atau 99,88%. Jika dibandingkan dengan realisasi tahun 2022 Rp. 66.600.000,- terjadi peningkatan sebesar Rp.183.150.000,- atau 275%. Realisasi tahun 2023 berupa mesin pel/poles

- 5) Realisasi Pusat Pelayanan Kesehatan Hewan dan Peternakan Rp. 191.847.632,- dari anggaran Rp. 205.103.869,- atau 93,54%. Jika dibandingkan dengan tahun 2022 Rp. 1.355.607.325,- terjadi penurunan sebesar (Rp.1.163.759.693,-) atau (85,85%).

Realisasi tahun 2023 terdiri dari pengadaan empat unit mesin pemotong rumput @4.175.000,- sejumlah Rp. 16.700.000,-; dua unit pompa listrik @3.968.700,- sejumlah Rp. 7.937.400,- dua unit mesin las listrik @6.675.000,- sejumlah Rp. 13.350.000,- empat unit sumersibel pump senilai Rp. 9.800.000,- Rp. 10.800.000,- Rp.6.560.000,- Rp. 6.900.000,- dua unit mesin bor tangan @1.750.000,- sejumlah Rp 3.500.000,- dua unit pompa air @Rp.4.875.000,- sejumlah Rp. 9.750.000,- satu unit LCD Rp. 12.700.000,- dua unit lemari es @Rp. 5.500.000,- sejumlah Rp.11.000.000,- satu unit AC split Rp. 6.600.000,- tiga unit sound system @Rp.6.000.000,- sejumlah Rp.18.000.000,- satu unit operating lamp Rp.41.750.000,- dan dua unit meat grinder Rp. 8.250.000,-

- 6) Realisasi Pusat Produksi, Inspeksi dan Sertifikasi Hasil Perikanan Rp. 158.713.350,- dari anggaran Rp.160.062.000,- atau 99,16% . Jika dibandingkan realisasi tahun 2022 Rp. 0,- terjadi peningkatan sebesar 100%. Realisasi tahun 2023 berupa pengadaan alat ukur kadar air

- 7) Realisasi Pusat Pengembangan Benih Dan Proteksi Tanaman Rp. 119.979.900,- dari anggaran Rp.121.467.300,- atau 98,78%. Jika dibandingkan dengan realisasi tahun 2022 Rp. 248.085.000,- terjadi penurunan sebesar (Rp.128.105.100,-) atau (51,64%). Realisasi tahun 2023 berupa pengadaan 10 unit AC split @Rp.11.997.990.000,- sejumlah Rp.119.979.000,-

- 8) Realisasi Sudin KPKP Jakarta Selatan Rp. 65.052.800,- dari anggaran Rp. 65.255.095,- atau 99,69%. Jika dibandingkan dengan tahun 2022 Rp. 15.884.000,- terjadi peningkatan Rp. 49.168.800,- atau 309,55%. Realisasi tahun 2023 terdiri dari pembelian computer Rp. 7.192.800,- alat pasca panen Rp. 24.900.000,- dan alat peternakan Rp. 32.960.000,-
- 9) Realisasi Sudin KPKP Jakarta Timur Rp. 40.834.000,- dari anggaran Rp. 41.216.631,- Jika dibandingkan dengan realisasi tahun 2022 Rp. 1.998.000,- terjadi peningkatan Rp. 38.836.000,- atau 1.943% . Realisasi tahun 2023 terdiri dari pengadaan dua unit laptop @13.349.000,- sejumlah Rp. 26.698.000,- dan tiga unit printer @ 4.712.000,- sejumlah Rp.14.136.000,-

4.1.2.2.2 Belanja Modal Gedung dan Bangunan

Sampai dengan 31 Desember 2023 realisasi belanja modal Gedung dan Bangunan Rp. 276.302.542,-

Jika dibandingkan dengan realisasi belanja modal Gedung dan Bangunan tahun 2022 sebesar Rp.2.055.301.749,- realisasi tahun 2023 mengalami penurunan sebesar (Rp.1.778.999.207,-). Hal ini disebabkan karena dilakukan refocusing anggaran pada belanja modal gedung dan bangunan di tahun 2023.

Realisasi belanja modal gedung dan bangunan tahun 2023 adalah sebagai berikut

Tabel 4. 10 Rincian Belanja Gedung dan Bangunan per UKPD Tahun 2023

No	Nama UKPD	Anggaran 2023	Realisasi 2023 (Unreview)	%	Realisasi 2022 (Audited)
1	Dinas Ketahanan Pangan, Kelautan dan Pertanian	47.290.163	47.290.163	100,0	-
2	Pusat Pengembangan Benih Dan Proteksi Tanaman	116.477.051	116.349.867	99,9	1.527.331.075
3	Suku Dinas KPKP Jakarta Selatan	114.340.828	112.662.512	98,5	311.049.590
4	Pusat Pelayanan Kesehatan Hewan dan Peternakan	-	-	-	174.297.084
5	Suku Dinas KPKP Jakarta Utara	-	-	-	42.624.000
	Jumlah	278.108.042	276.302.542	99,4	2.055.301.749

1. Realisasi Dinas Ketahanan Pangan Kelautan dan Pertanian Rp.47.290.163,- dari anggaran Rp.47.290.163,- atau 100%. Realisasi tahun 2023 berupa pengadaan panel surya pada greenhouse
2. Realisasi Pusat Pengembangan Benih Dan Proteksi Tanaman Rp. 116.349.867,- dari anggaran Rp.116.477.051,- atau 99,9%. Jika dibandingkan dengan realisasi tahun 2022 Rp.1.527.331.075,- terjadi penurunan realisasi (Rp.1.410.981.208,-) atau 92,38%. Pengadaan berupa Pembangunan play ground di Kebun Bibit Cilangkap

- Realisasi Suku Dinas KPKP Kota Administrasi Jakarta Selatan Rp. 112.662.512,- dari anggaran Rp.114.340.828,- atau 98,5%. Jika dibandingkan dengan realisasi tahun 2022 Rp.311.09.590,- terjadi penurunan realisasi (Rp.198.387.078,-) atau 63,78%. Realisasi berupa Pembangunan toilet di AEW Ragunan

4.1.2.2.3 Belanja Modal Jalan, Jaringan dan Irigasi

Nilai realisasi belanja Modal Jalan, Jaringan dan Irigasi sampai dengan 31 Desember 2023 adalah Rp. 11.158.928.272,- atau mencapai 90,57% dari jumlah yang dianggarkan dalam P-DPA sebesar Rp. 12.350.779.350,-. Jika dibandingkan dengan realisasi belanja modal jalan, jaringan dan irigasi sampai dengan 31 Desember 2022 sebesar Rp. 170.951.100,- realisasi tahun 2023 mengalami peningkatan sebesar Rp.11.014.977.172 atau 6.444,35%. Peningkatan realisasi anatar lain disebabkan karena adanya pembangunan Area Bongkar Muat Area UPI Rp.5.378.904.250 dan Penyempurnaan Dermaga Kapal Perikanan Kali Adem Rp. 5.080.748.292,- di Unit Pengelolaan Pelabuhan Perikanan.

Realisasi belanja modal Jalan, Jaringan dan Irigasi tahun 2023 adalah sebagai berikut

Tabel 4. 11 Rincian Belanja Jalan, Jaringan, Irigas per UKPD Tahun 2023

No	Nama UKPD	Anggaran 2023	Realisasi 2023 (Unreview)	%	Realisasi 2022 (Audited)
1	Dinas Ketahanan Pangan, Kelautan dan Pertanian	22.701.720,00	22.644.000,00	99,75	-
2	Unit Pengelola Pelabuhan Perikanan	12.328.077.630,00	11.163.284.272,00	90,55	89.965.500
3	Suku Dinas KPKP Jakarta Timur	-	-	-	74.814.000
4	Suku Dinas KPKP Jakarta Utara	-	-	-	6.171.600
	Jumlah	12.350.779.350,00	11.185.928.272,00	90,57	170.951.100

- Realisasi Unit Pengelola Pelabuhan Perikanan sebesar Rp. 11.163.284.272,00,- dari anggaran Rp. 12.328.077.630,- atau 90,55%. Jika dibandingkan dengan realisasi tahun 2022 Rp.89.965.500,- terjadi peningkatan sebesar Rp. 11.073.318.772,- Realisasi tahun 2023 berupa perencanaan pembangunan ground tank Rp.703.631.730,- Pembangunan Area Bongkar Muat Area UPI Rp.5.378.904.250 dan Penyempurnaan Dermaga Kapal Perikanan Kali Adem Rp. 5.080.748.292,-
- Realisasi Dinas Ketahanan Pangan, Kelautan dan Pertanian sebesar Rp. 22.644.000,- dari anggaran Rp. 22.701.720,- atau 99,75%. Realisasi tahun 2023 berupa pompa air irigasi penyiraman dan Panel monitoring IOT Hidroponik pada OPAL

4.1.2.2.4 Belanja Modal Aset Tetap Lainnya

Nilai realisasi belanja modal aset tetap lainnya sampai dengan 31 Desember 2023 sebesar Rp.150.750.000,- atau 99,83% dari nilai anggaran sebesar Rp. 151.000.004,- Jika dibandingkan dengan

realisasi belanja modal aset tetap lainnya tahun 2022 sebesar Rp. 0,- realisasi tahun 2023 mengalami peningkatan sebesar Rp. 150.750.000,- atau 100%. Peningkatan disebabkan adanya penganggaran dan realisasi untuk belanja aset tetap lainnya.

Realisasi belanja modal aset tetap lainnya tahun 2023 terdapat di Sudin KPKP Jakarta Selatan berupa pengadaan empat ekor sapi perah @37.687.500,00 sejumlah Rp. 150.750.000,-

4.1.3 Pembiayaan Daerah

Pembiayaan adalah seluruh transaksi keuangan Pemerintah Provinsi DKI Jakarta, baik penerimaan maupun pengeluaran yang perlu dibayar atau akan diterima kembali, yang dalam penganggaran Pemerintah Provinsi DKI Jakarta terutama dimaksudkan untuk menutup defisit dan atau memanfaatkan surplus anggaran. Penerimaan Pembiayaan diakui pada saat diterima pada Rekening Kas Umum Daerah dan Pengeluaran Pembiayaan diakui pada saat dikeluarkan dari Rekening Kas Umum Daerah. Akuntansi penerimaan pembiayaan dilaksanakan berdasarkan asas bruto, yaitu dengan membukukan penerimaan bruto, dan tidak mencatat jumlah netonya (setelah dikompensasi dengan pengeluaran).

Pembiayaan daerah per 31 Desember 2023 sebesar Rp. 1.400.327.816,- berupa Penerimaan atas penyetoran sisa lebih perhitungan anggaran BLUD Pusat Pelayanan Kesehatan Hewan dan Peternakan ke rekening kas umum daerah sesuai Instruksi Gubernur Nomor 8 Tahun 2023

4.2 LAPORAN PERUBAHAN SALDO ANGGARAN LEBIH

Laporan Perubahan Saldo Anggaran Lebih (SAL) merupakan jumlah akumulasi SILPA sampai dengan tanggal pelaporan dan dihasilkan dari Laporan Realisasi Anggaran (LRA). Pelaporan Saldo Anggaran Lebih mencakup Saldo Anggaran Lebih tahun sebelumnya, penggunaan Saldo Anggaran Lebih, Sisa Lebih/Kurang Pembiayaan Anggaran (SiLPA/SiKPA) tahun berjalan, dan penyesuaian lain yang diperkenankan.

Nilai Saldo Anggaran Lebih (SAL) per 31 Desember 2023 adalah sebesar (Rp. 12.792.157.311,-) dengan rincian sebagai berikut ;

SAL per 31 Desember 2022 – Dana BLUD	4.703.722.552,-
Penggunaan SAL Dana BLUD sebagai Penerimaan Pembiayaan Tahun Berjalan	<u>(4.703.722.552,-)</u>
Subtotal	0,-

Pendapatan	12.817.230.706,-	
Belanja	<u>(27.009.715.833,-)</u>	
Defisit		(14.192.485.127,-)
Penerimaan Pembiayaan	1.400.327.816,-	
Pengeluaran Pembiayaan	<u>-</u>	
Pembiayaan Netto		1.400.327.816,-
SILPA tahun 2023		(12.792.157.311,-)
SAL Akhir per 31 Desember 2023		(12.792.157.311,-)
SAL Akhir per 31 Desember 2023 – Dana BLUD		4.281.907.067,-
SAL Akhir per 31 Desember 2023 – Dana Subsidi		(17.074.064.378,-)

4.3 NERACA

Neraca adalah salah satu komponen laporan keuangan yang menggambarkan posisi keuangan suatu entitas pelaporan pada tanggal tertentu. Yang dimaksud dengan posisi keuangan adalah posisi aset, kewajiban, dan ekuitas dana.

Aset adalah sumber daya yang dapat memberikan manfaat ekonomis dan/atau sosial yang dikuasai dan/atau dimiliki oleh pemerintah, dan dapat diukur dalam satuan uang. Sumber daya nonkeuangan yang diperlukan untuk penyediaan jasa bagi masyarakat umum dan sumber-sumber daya yang dipelihara karena alasan sejarah dan budaya juga termasuk dalam pengertian aset. Contoh aset antara lain kas, piutang, persediaan, dan bangunan.

Kewajiban adalah utang yang timbul dari peristiwa masa lalu yang penyelesaiannya mengakibatkan aliran keluar sumber daya ekonomi pemerintah. Kewajiban mencakup utang yang berasal dari pinjaman, utang biaya, dan utang lainnya yang masih harus dibayar. Contoh kewajiban antara lain utang kepada entitas pemerintah lain, utang kepada lembaga keuangan, dan utang perhitungan pihak ketiga.

Ekuitas Dana adalah kekayaan bersih pemerintah yang merupakan selisih antara aset dan kewajiban pemerintah. Contoh ekuitas dana antara lain Sisa Lebih Pembiayaan Anggaran dan ekuitas dana yang diinvestasikan.

4.3.1 Aset

4.3.1.1 Aset Lancar

Suatu aset diklasifikasikan sebagai aset lancar jika aset tersebut:

1. Diperkirakan akan direalisasi atau dimiliki untuk dijual atau digunakan dalam jangka waktu siklus operasi normal badan/unit; atau
2. Dimiliki untuk diperdagangkan atau untuk tujuan jangka pendek dan diharapkan akan direalisasikan dalam jangka waktu 12 bulan dari tanggal neraca; atau
3. Berupa kas atau setara kas yang penggunaannya tidak dibatasi.

Aset yang tidak termasuk kategori tersebut di atas diklasifikasikan sebagai aset tidak lancar

4.3.1.1.1 Kas dan Setara Kas

Kas adalah aset yang paling lancar (liquid), merupakan medium standar nilai tukar dan basis untuk pengukuran dan penghitungan seluruh item. Agar dapat dilaporkan sebagai kas maka aset harus dapat digunakan untuk pembayaran kewajiban lancar dan aset tersebut juga harus terbebas dari ketentuan perjanjian yang membatasi penggunaannya dalam membayar utang. Kas terdiri dari saldo kas (cash on hand), rekening giro, dan rekening deposito.

Setara kas (cash equivalent) adalah investasi yang sifatnya sangat lancar, berjangka pendek dan dapat dengan cepat dijadikan kas dalam jumlah tertentu tanpa menghadapi risiko perubahan nilai yang signifikan.

Saldo Kas dan Setara Kas per 31 Desember 2023 Rp. 4.281.907.067,- yang terdiri dari Kas di Bendahara Pengeluaran Rp.0,- dan kas BLUD Rp. 4.281.907.067,-

4.3.1.1.1.1 Kas di Bendahara Pengeluaran

Saldo kas di bendahara pengeluaran per 31 Desember 2023 sebesar Rp.0,- sama dengan saldo audited per 31 Desember 2022 sebesar Rp. 0,- .

Dalam rangka pengelolaan kas, Pemprov DKI Jakarta menyimpan dana dalam bentuk giro. Rincian dari saldo Kas di Bendahara Pengeluaran per 31 Desember 2023 adalah sebagai berikut :

Tabel 4. 12 Rincian Kas di Bendahara Pengeluaran per 31 Desember 2023 dan 2022

	SKPD/UKPD	Nama Bank	No.Rek Bank/ Deposito	31 Desember 2023 (Audited)	31 Desember 2022 (Audited)
1	Dinas Ketahanan Pangan, Kelautan dan Pertanian	DKI	10452200131	0	0
2	UPT Pusat Pengembangan Benih dan Proteksi Tanaman	DKI	40452301336	0	0
3	Pusat Promosi dan Sertifikasi Hasil Pertanian	DKI	51152301343	0	0
4	Pusat Produksi, Inspeksi dan Sertifikasi Hasil Perikanan	DKI	30152301301	0	0
5	Pusat Pelayanan Kesehatan Hewan dan Peternakan	DKI	51103220530	0	0
6	Unit Pengelola Pelabuhan Perikanan	DKI	30152301319	0	0
7	Pusat Budidaya dan Konservasi Laut	DKI	10452301329	0	0
8	Sudin Ketahanan Pangan, Kelautan dan Pertanian - JAKPUS	DKI	11152301241	0	0
9	Sudin Ketahanan Pangan, Kelautan dan Pertanian - JAKUT	DKI	20152301258	0	0
10	Sudin Ketahanan Pangan, Kelautan dan Pertanian - JAKBAR	DKI	30352301269	0	0
11	Sudin Ketahanan Pangan, Kelautan dan Pertanian - JAKSEL	DKI	40452301271	0	0
12	Sudin Ketahanan Pangan, Kelautan dan Pertanian - JAKTIM	DKI	50352301288	0	0
13	Sudin Ketahanan Pangan, Kelautan dan Pertanian - KEP. SERIBU	DKI	10452301299	0	0
	Total			0	0

4.3.1.1.2 Kas dan Setara Kas BLUD

Kas dan Setara Kas di BLUD merupakan kas yang berasal dari dana operasional BLUD meliputi Kas BLUD, Setara Kas BLUD, Potongan PFK di BLUD, Uang Muka Pelayanan dan lainnya.

Saldo kas dan setara kas BLUD di Dinas Ketahanan Pangan, Kelautan, dan Pertanian (Gabungan) 31 Desember 2023 merupakan saldo kas di bank sebesar Rp. 4.281.907.067,- sedangkan saldo audited per 31 Desember 2022 Rp. 4.703.722.552,-

Saldo per 31 Desember 2023 sebesar Rp. 4.281.907.067,- terdiri dari

1. Tabungan Giro (Rekening Kas) Norek 51172700715 Rp. 4.281.904.306,-
2. Tabungan Giro (Bendahara Pengeluaran) Norek 51102000072 Rp. 2.761,-

Sedangkan Saldo per 31 Desember 2022 sebesar Rp. 4.703.722.552,- terdiri dari

1. Tabungan Giro Norek 51103260604 (Penerimaan BLUD) Rp. 1.703.673.316,-
2. Deposito di Bank DKI Bilyet No. 033263 Rp. 3.00.000.000,-
3. Jasa giro yang masuk di Rekening Bendahara Pengeluaran BLUD No Rek 51102000072 Rp. 49.236,-

Saldo ini merupakan saldo di bank milik Pusat Pelayanan Kesehatan Hewan. Kas di bank ini pengelolaannya bersifat khusus karena merupakan Kas BLUD sehingga pada akhir tahun tidak disetorkan ke kas daerah dan dapat langsung digunakan kembali dalam kegiatan operasional pada tahun berikutnya.

4.3.1.1.2 Piutang Pendapatan

Piutang Pendapatan Daerah adalah jumlah uang yang wajib dibayar kepada Pemerintah Provinsi DKI Jakarta dan/atau hak Pemerintah Provinsi DKI Jakarta yang dapat dinilai dengan uang sebagai akibat perjanjian atau akibat lainnya berdasarkan peraturan Perundang-undangan atau akibat lainnya yang sah. Piutang pemerintah daerah diakui pada saat timbulnya hak tagih pemerintah daerah antara lain karena adanya tunggakan pungutan pendapatan, perikatan, transfer antar pemerintahan dan kerugian daerah serta transaksi lainnya yang belum dilunasi sampai dengan tanggal pelaporan. Secara umum, pengukuran piutang dicatat sebesar nilai nominal atas SKPD/SKRD/dokumen ketetapan lainnya/naskah perjanjian yang belum dibayar sampai dengan akhir tahun berjalan

Saldo piutang Pendapatan Dinas Ketahanan Pangan, Kelautan dan Pertanian (Gabungan) per 31 Desember 2023 sebesar Rp. 5.019.681.225,- sedangkan saldo audited piutang per 31 Desember 2022 sebesar Rp 228.870.632,-

Saldo piutang tahun 2023 Rp. 5.019.681.225,- terdiri dari saldo piutang retribusi Rp.115.205.600,- dan Piutang Lain-lain PAD yang Sah Rp. 4.904.475.625,

4.3.1.1.2.1 Piutang Retribusi Daerah

Berdasarkan Undang-Undang Nomor 34 tahun 2000, jenis retribusi daerah berdasarkan objeknya terdiri dari Retribusi Jasa Umum dan Retribusi Jasa Usaha dan Retribusi Perizinan Tertentu.

Piutang retribusi timbul apabila sampai dengan tanggal laporan keuangan masih ada tagihan retribusi sebagaimana tercantum dalam Surat Ketetapan Retribusi Daerah (SKRD) yang belum dilunasi oleh wajib bayar retribusi.

Saldo Piutang Retribusi per 31 Desember 2023 Rp 115.205.600,00,- Sedangkan saldo audited Piutang Retribusi per 31 Desember 2022 sebesar Rp. 228.870.632,- sehingga terjadi penurunan saldo piutang retribusi sebesar (Rp.103.642.564,-) atau (45,28%) Penurunan piutang ini dikarenakan telah dilakukan beberapa upaya penagihan piutang yang dilakukan oleh unit pemungut retribusi antara lain dengan melakukan penagihan secara kontinyu ke beberapa Wajib Retribusi baik kunjungan secara langsung maupun melalui media elektronik (Telepon dan Chat Whatsapp), Pemberitahuan secara berkala melalui media speaker aktif yang ada di Pasar Bunga Rawabelong berkaitan dengan adanya kunjungan Mobile Branch Bank DKI untuk mempermudah pembayaran tunggakan retribusi, dan menjadwalkan temu mitra yang dihadiri oleh beberapa ketua kelompok perwakilan pedagang Pasar Bunga Rawabelong setiap bulannya.

Piutang retribusi tahun 2023 merupakan Retribusi yang SKRD nya sudah diterbitkan di bulan Desember 2015 sampai dengan 31 Desember 2023 namun belum disetorkan dan divalidasi sampai dengan 31 Desember 2023. Rincian Piutang Retribusi dapat dilihat pada berikut.

Tabel 4. 13 Rincian Piutang Retribusi per 31 Desember 2023

DINAS KETAHANAN PANGAN, KELAUTAN DAN PERTANIAN PROVINSI DKI JAKARTA REKAPITULASI PIUTANG RETRIBUSI DAERAH PER 31 DESEMBER 2023					
NO	KODE REKENING PENDAPATAN	SUB KODE REKENING PENDAPATAN	URAIAN PENDAPATAN	SALDO 31 DESEMBER 2023	SALDO 31 DESEMBER 2022
1	2	2	3	6	6
1	4.1.02.01		Retribusi Jasa Umum	86.238.800	117.320.832
	4.1.02.01.05		Retribusi Pelayanan Pasar	86.238.800	117.320.832
	4.1.02.01.05.0002		Retribusi Los	55.798.800	88.510.832
		4.1.2.02.01.025	Pemakaian los promosi bunga	55.798.800	88.510.832
	4.1.02.01.05.0003		Retribusi Kios	30.440.000	28.810.000
		4.1.2.02.01.024	Pemakaian kios promosi bunga	15.825.000	3.650.000
		4.1.2.02.01.026	Pemakaian kios terbuka promosi bunga	14.615.000	25.160.000
2	4.1.02.02		Retribusi Jasa Usaha	28.966.800	111.549.800
	4.1.02.02.01		Retribusi Pemakaian Kekayaan Daerah	28.966.800	111.549.800
	4.1.02.02.01.0001		Retribusi Penyewaan Tanah dan Bangunan	10.206.800	81.334.800
		4.1.2.02.01.022	Pemakaian fasilitas/sarana dan prasarana perikanan	9.456.800	59.584.800
		4.1.2.02.01.030	Pemakaian lahan taman anggrek ragunan	750.000	21.750.000
	4.1.02.02.01.0002		Retribusi Penyewaan Tanah	10.510.000	30.215.000
		4.1.2.02.01.027	Pemakaian lahan usaha promosi penangkar bibit	10.510.000	30.215.000
	4.1.02.02.01.0004		Retribusi Pemakaian Laboratorium	8.250.000	-
		4.1.2.02.01.037	Pemakaian laboratorium uji mutu pertanian	8.250.000	-
			Jumlah Piutang Retribusi	115.205.600	228.870.632

4.3.1.1.2.1.a Piutang retribusi jasa umum

Piutang retribusi jasa umum adalah piutang yang timbul karena belum diterimanya pembayaran atas SKRD yang telah diterbitkan sampai dengan 31 Desember 2023 atas pendapatan retribusi jasa umum berupa sewa los dan kios di Pasar Rawa Belong. Piutang Retribusi Jasa Umum Per 31 Desember 2023 dan 2022 masing-masing sebesar Rp.86.238.800,- dan Rp.117.320.832,-.

Piutang retribusi jasa umum tahun 2023 Rp. 86.238.800,- terdiri dari piutang retribusi los Rp.55.798.800,- dan piutang retribusi kios Rp.30.440.000. Rincian piutang per wajib retribusi dapat dilihat dalam lampiran 4

4.3.1.1.2.1.b Piutang retribusi jasa usaha

Piutang retribusi jasa usaha adalah piutang yang timbul karena belum diterimanya pembayaran atas SKRD yang telah diterbitkan sampai dengan 31 Desember 2023 atas pendapatan retribusi jasa usaha berupa sewa tanah dan bangunan serta pemakaian lab untuk pemakaian sampai dengan Desember 2023. Saldo Piutang Retribusi Jasa Usaha Per 31 Desember 2023 dan 2022 masing-masing sebesar Rp.28.966.800,- dan Rp.111.549.800,-.

Piutang retribusi jasa usaha tahun 2023 Rp. 28.966.800,- terdiri dari piutang retribusi penyewaan tanah dan bangunan Rp.10.206.800,- piutang retribusi penyewaan tanah Rp.10.510.000,- dan piutang retribusi pemakaian laboratorium Rp.8.250.000. Rincian piutang per wajib retribusi dapat dilihat dalam lampiran 5

Mutasi Piutang Retribusi Tahun 2023

A	Mutasi Piutang Tahun 2022		
	Piutang per 31 Desember 2022	Rp	228.870.632
	Koreksi saldo awal piutang per 31 Desember 2022	Rp	(630.000)
	Penerimaan Pembayaran sampai dengan 31 Desember (atas piutang tahun 2022)	Rp	(144.727.400)
	Kurang catat piutang tahun 2022	Rp	149.568
	Saldo Piutang tahun 2022	Rp	83.662.800
B	Mutasi Piutang Tahun 2023		
	SKRD terbit tahun 2023 (termasuk yang dibatalkan)	Rp	16.115.255.090
	Koreksi/Pengurangan/Keringanan/Pembatalan Tahun Berjalan (Januari-Des 2023)	Rp	(851.212.700)
	Penerimaan Pembayaran Tahun Berjalan (Januari- Desember 2023)	Rp	(15.232.499.590)
	Saldo Piutang tahun 2023		31.542.800
C	Piutang per 31 Desember 2023	Rp	115.205.600

Sedangkan rincian piutang berdasarkan kualitas piutang dapat digambarkan sebagai berikut

Tabel 4. 14 Rincian Piutang Retribusi Berdasarkan Kualitas Piutang

URAIAN PENDAPATAN RETRIBUSI	SALDO 31 DESEMBER 2023	Golongan Piutang				JUMLAH
		Lancar	Kurang Lancar	Diragukan	Macet	
Retribusi Jasa Umum	71.854.000	18.867.800	-	-	67.371.000	142.037.600
Retribusi Pelayanan Pasar	71.854.000	18.867.800	-	-	67.371.000	86.238.800
Retribusi Los	54.034.000	2.672.800	-	-	53.126.000	55.798.800
Pemakaian los promosi bunga	54.034.000	2.672.800	-	-	53.126.000	55.798.800
Retribusi Kios	17.820.000	16.195.000	-	-	14.245.000	30.440.000
Pemakaian kios promosi bunga	180.000	15.825.000	-	-	-	15.825.000
Pemakaian kios terbuka promosi bunga	14.490.000	370.000	-	-	14.245.000	14.615.000
Retribusi Jasa Usaha	263.747.800	2.475.000	10.000.000	200.000	16.291.800	28.966.800
Retribusi Pemakaian Kekayaan Daerah	263.726.800	2.475.000	10.000.000	200.000	16.291.800	28.966.800
Retribusi Penyewaan Tanah dan Bangunan	156.341.800	2.300.000	1.750.000	200.000	5.956.800	10.206.800
Pemakaian fasilitas/sarana dan prasarana perikanan	125.591.800	2.300.000	1.000.000	200.000	5.956.800	9.456.800
Pemakaian lahan taman anggrek ragunan	30.750.000	-	750.000	-	-	750.000
Retribusi Penyewaan Tanah	10.335.000	175.000	-	-	10.335.000	10.510.000
Pemakaian lahan usaha promosi penangkar bibit	10.335.000	175.000	-	-	10.335.000	10.510.000
Retribusi Pemakaian Laboratorium	97.050.000	-	8.250.000	-	-	8.250.000
Pemakaian laboratorium uji mutu pertanian	42.150.000	-	8.250.000	-	-	8.250.000
Jumlah Piutang Retribusi	335.601.800	21.342.800	10.000.000	200.000	83.662.800	115.205.600

Di tahun 2018, BPK menemukan adanya piutang di Unit Pengelolaan Pelabuhan Perikanan (UPPP) yang belum dicatat sebesar Rp.1.734.452.200,- yang terdiri dari piutang tahun 2017 sebesar Rp. 588.340.100,- dan piutang tahun 2018 Rp. 1.146.112.000,-. Sedangkan berdasarkan hasil inventarisasi oleh UPPP untuk piutang retribusi pemakaian fasilitas/sarpras perikanan ditetapkan Rp.1.736.252.200,- Piutang ini belum masuk dalam necara DKPKP karena belum dibuatkan SKRD nya sebagai dasar pencatatan piutang dalam Laporan Keuangan. Sesuai hasil pembahasan dengan BPK, SKRD atas piutang ini baru akan dibuatkan jika sudah akan dilakukan pembayaran oleh Wajib Retribusi.

Berdasarkan laporan dari unit pemungut retribusi, UPPP, sampai dengan tanggal 31 Desember 2023 jumlah piutang yang tertagih sebesar Rp.1.512.217.600,- sehingga sisa piutang per 31 Desember 2023, Rp.224.209.800,- dikarenakan terdapat lebih setor piutang sebesar Rp. 175.200,- Sisa piutang sebesar Rp.224.209.800,- merupakan piutang atas 65 wajib retribusi.

Pada tahun 2023, BPK kembali menemukan piutang retribusi pemakaian fasilitas/ sarpras perikanan di Unit Pengelolaan Pelabuhan Perikanan (UPPP) yang belum tercatat dalam laporan keuangan tahun 2022 sebesar Rp. 620.385.600,-

Berdasarkan laporan dari unit pemungut retribusi, UPPP, sampai dengan laporan ini buat, belum dibuatkan SKRD sesuai hasil pembahasan dengan BPK. Sampai dengan tanggal 31 Desember 2023 jumlah piutang yang tertagih sebesar Rp.173.817.600,- sehingga sisa piutang per 31 Desember 2023, Rp.446.568.000,- yang terdiri dari 21 orang wajib retribusi.

Upaya-Upaya yang telah dilakukan untuk mengurangi jumlah nilai piutang ini antara lain melakukan pendataan atas WR yang tercatat dalam daftar debitur, mengumpulkan WR dan membuat surat teguran dan surat kesanggupan pembayar. Selain itu tetap dilakukan penagihan secara berkala kepada WR yang memiliki piutang.

4.3.1.1.2.1.c Penyisihan Piutang Retribusi

Nilai Piutang Pendapatan Retribusi per 31 Desember 2023 berdasarkan nilai bersih yang dapat direalisasikan (Net Realizable Value) adalah sebesar Rp.30.336.086,- yaitu berasal dari Nilai Bruto sebesar Rp.115.205.600,- dikurangi dengan Penyisihan Piutang tak Tertagih sebesar Rp.84.869.514,-.

Nilai Penyisihan Piutang Tak Tertagih – Piutang Retribusi per 31 Desember 2023 sebesar (Rp.84.869.514,-) sedangkan per 31 Desember 2022 sebesar (Rp. 199.110.632,-) sehingga secara total terjadi penurunan nilai penyisihan sebesar Rp. 114.214.118,- atau (57,37%).

Tabel 4. 15 Rincian Nilai Penyisihan Piutang 31 Desember 2023

DINAS KETAHANAN PANGAN, KELAUTAN DAN PERTANIAN DAFTAR PENYISIHAN PIUTANG TAK TERTAGIH PERIODE DESEMBER 2023											
NO	URAIAN	PENYISIHAN PIUTANG PER 31 DESEMBER 2023								JUMLAH PIUTANG PER 31 DESEMBER 2023	AKUMULASI PENY. PIUTANG 31 DESEMBER 2023
		LANCAR	0,5%	KURANG LANCAR	10%	DIRAGUKAN	50%	MACET	100%		
		Piutang	Beban Peny Piutang	Piutang	Beban Peny Piutang	Piutang	Beban Peny Piutang	Piutang	Beban Peny Piutang		
1	Retribusi Jasa Umum	18.867.800	94.339	-	-	-	-	67.371.000	67.371.000	86.238.800	67.465.339
	Retribusi Pelayanan Pasar	18.867.800	94.339	-	-	-	-	67.371.000	67.371.000	86.238.800	67.465.339
	Retribusi Los	2.672.800	13.364	-	-	-	-	53.126.000	53.126.000	55.798.800	53.139.364
	Pemakaian los promosi bunga	2.672.800	13.364	-	-	-	-	53.126.000	53.126.000	55.798.800	53.139.364
	Retribusi Kios	16.195.000	80.975	-	-	-	-	14.245.000	14.245.000	30.440.000	14.325.975
	Pemakaian kios promosi bunga	15.825.000	79.125	-	-	-	-	-	-	15.825.000	79.125
	Pemakaian kios terbuka promosi bunga	370.000	1.850	-	-	-	-	14.245.000	14.245.000	14.615.000	14.246.850
2	Retribusi Jasa Usaha	2.475.000	12.375	10.000.000	1.000.000	200.000	100.000	16.291.800	16.291.800	28.966.800	17.404.175
	Retribusi Pemakaian Kekayaan Daerah	2.475.000	12.375	10.000.000	1.000.000	200.000	100.000	16.291.800	16.291.800	28.966.800	17.404.175
	Retribusi Penyewaan Tanah dan Bangunan	2.300.000	11.500	1.750.000	175.000	200.000	100.000	5.956.800	5.956.800	10.206.800	6.243.300
	Pemakaian fasilitas/sarana dan prasarana perikanan	2.300.000	11.500	1.000.000	100.000	200.000	100.000	5.956.800	5.956.800	9.456.800	6.168.300
	Pemakaian lahan taman anggrek ragunan	-	-	750.000	75.000	-	-	-	-	750.000	75.000
	Retribusi Penyewaan Tanah	175.000	875	-	-	-	-	10.335.000	10.335.000	10.510.000	10.335.875
	Pemakaian lahan usaha promosi penangkar bibit	175.000	875	-	-	-	-	10.335.000	10.335.000	10.510.000	10.335.875
	Retribusi Penyewaan Bangunan	-	-	-	-	-	-	-	-	-	-
	Pemakaian pusat latihan pertanian TC Klender dan	-	-	-	-	-	-	-	-	-	-
	Retribusi Pemakaian Laboratorium	-	-	8.250.000	825.000	-	-	-	-	8.250.000	825.000
	Pemakaian fasilitas pengujian mutu hasil perikanan	-	-	-	-	-	-	-	-	-	-
	Pemakaian laboratorium uji mutu pertanian	-	-	8.250.000	825.000	-	-	-	-	8.250.000	825.000
7	Jumlah Piutang Retribusi	21.342.800	106.714	10.000.000	1.000.000	200.000	100.000	83.662.800	83.662.800	115.205.600	84.869.514
	Piutang Retribusi NRV		21.236.086		9.000.000		100.000		-		30.336.086

No	Piutang	31 Desember				31-Dec-22			
		Umur Piutang				Umur Piutang			
		Lancar (0-1bln)	Kurang Lancar (1-3bln)	Diragukan (3-12 bln)	Macet (>12bln)	Lancar (0-1bln)	Kurang Lancar (1-3bln)	Diragukan (3-12 bln)	Macet (>12bln)
1.	Piutang Retribusi	21.342.800	10.000.000	200.000	83.662.800	3.000.000	28.800.000	1.710.000	195.360.632
	% Penyisih	0,50%	10%	50%	100%	0,50%	10%	50%	100%
	Penyisihan piutang tak tertagih	106.714	1.000.000	100.000	83.662.800	15.000	2.880.000	855.000	195.360.632
	NRV	21.236.086	9.000.000	100.000	-	2.985.000	25.920.000	855.000	-

4.3.1.1.2.2 Piutang Lain-Lain PAD yang Sah

Piutang Lain-Lain PAD yang Sah adalah piutang selain Pajak, Retribusi dan Hasil Pengelolaan Kekayaan Daerah yang Dipisahkan. Piutang Lain-Lain PAD yang pada Dinas Ketahanan Pangan, Kelautan dan Pertanian terdiri dari piutang denda dan piutang jasa layanan umum BLUD.

Piutang Lain-Lain PAD yang Sah Dinas Ketahanan Pangan, Kelautan dan Pertanian Provinsi DKI Jakarta per 31 Desember 2023 sebesar Rp.4.904.475.625,- sedangkan saldo audited per 31 Desember 2022 sebesar Rp. 0,- Sehingga terjadi peningkatan nilai Piutang Lain-Lain PAD yang Sah sebesar Rp. 4.904.475.625,- atau 100% dibandingkan tahun 2022.

Rincian Piutang Lain-Lain PAD yang Sah dapat dilihat dalam tabel berikut :

No.	Uraian	31 Desember 2023	31 Desember 2022
1	Piutang Pendapatan Denda Retribusi	12.437.928	
2	Piutang Pendapatan dari pengembalian	4.879.387.697	
3	Piutang Jasa Layanan Umum BLUD	12.650.000	-
Jumlah		4.904.475.625	-

4.3.1.1.2.2.a Piutang Pendapatan Denda Retribusi

Piutang Pendapatan Denda Retribusi adalah piutang yang timbul karena belum diterimanya penerimaan denda atas keterlambatan pembayaran Retribusi Daerah setelah jatuh tempo yang bersumber dari pendapatan denda retribusi jasa umum dan pendapatan denda retribusi jasa usaha.

Saldo piutang pendapatan denda retribusi per 31 Desember 2023 sebesar Rp. 12.437.928,- sedangkan saldo audited per 31 Desember 2022 sebesar Rp. 0,- Piutang Pendapatan Denda Retribusi tahun 2023 Rp. 12.437.928,- terdiri dari Piutang Pendapatan Denda Retribusi Jasa Umum Rp. 9.980.228,- berupa Pendapatan Denda Retribusi Pelayanan Pasar dan Piutang Pendapatan Denda Retribusi Jasa Usaha Rp. 2.457.700,- berupa Pendapatan Denda Retribusi Pemakaian Kekayaan Daerah. Mutasi Piutang Pendapatan Denda Retribusi dapat dilihat pada tabel berikut :

Tabel 4. 16 Mutasi Piutang Pendapatan Denda Retribusi

NO	URAIAN	SALDO PER 31 DESEMBER 2022	PENAMBAHAN 2023		PENGURANGAN 2023			SALDO PER 31 DESMBER 2023
			PENAMBAHAN	KOREKSI	PEMBAYARAN	PENGHAPU SAN/KORE	KOREKSI	
1	Lain-Lain PAD yang Sah	-	1.063.776	27.562.112	16.038.392	-	149.568	12.437.928
	Pendapatan Denda Retribusi Daerah	-	1.063.776	27.562.112	16.038.392	-	149.568	12.437.928
	Pendapatan Denda Retribusi Pelayanan Pasar	-	608.676	16.752.912	7.231.792	-	149.568	9.980.228
	Pendapatan Denda Retribusi Pemakaian Kekayaan Daerah	-	455.100	10.809.200	8.806.600	-	-	2.457.700
2	Jumlah Piutang Lain-lain Pendapatan Asli Daerah	-	1.063.776	27.562.112	16.038.392	-	149.568	12.437.928

4.3.1.1.2.2.b Penyisihan Piutang Denda Retribusi Tak Tertagih

Nilai Piutang Denda Retribusi per 31 Desember 2023 dan 2022 berdasarkan nilai bersih yang dapat direalisasikan (Net Realizable Value) masing-masing sebesar Rp 187.600,- dan Rp 0,- jumlah tersebut setelah dikurangi dengan penyisihan piutang tak tertagih.

Nilai Penyisihan Piutang Denda Retribusi Tak Tertagih per 31 Desember 2023 dan 2022 masing-masing sebesar Rp 12.250.328,- dan Rp 0, Nilai Penyisihan Piutang Denda Retribusi Tak Tertagih dihitung dengan terlebih dahulu mengklasifikasikan piutang ke dalam empat kelompok kualitas piutang, yaitu lancar, kurang lancar, diragukan dan macet, kemudian disisihkan sesuai dengan kualitasnya.

Rincian Penyisihan Piutang Denda Retribusi Tak Tertagih Per 31 Desember 2023 adalah sebagai berikut:

Tabel 4. 17 Penyisihan Piutang Denda Retribusi Tak Tertagih Per 31 Desember 2023

NO	URAIAN	AKUMULASI PENYISIHAN PIUTANG 31 DESEMBER 2022	PENYISIHAN PIUTANG PER 31 DESEMBER 2023								JUMLAH PIUTANG PER 31 DESEMBER 2023	AKUMULASI PENYISIHAN PIUTANG 31 DESEMBER 2023
			LANCAR	0,5%	KURANG	10%	DIRAGUKAN	50%	MACET	100%		
			Piutang	Beban Peny Piutang	Piutang	Beban Peny Piutang	Piutang	Beban Peny Piutang	Piutang	Beban Peny Piutang		
1	2	3	4	5	6	7	8	9	10	11	12 (4+6+8+10)	
	Lain-Lain PAD yang Sah	-	-	-	204.000	20.400	8.000	4.000	12.225.928	12.225.928	12.437.928	12.250.328
	Pendapatan Denda Retribusi Daerah	-	-	-	204.000	20.400	8.000	4.000	12.225.928	12.225.928	12.437.928	12.250.328
	Pendapatan Denda Retribusi Pelayanan Pasar	-	-	-	-	-	-	-	9.980.228	9.980.228	9.980.228	9.980.228
	Pendapatan Denda Retribusi Pemakaian Kekayaan Daerah	-	-	-	204.000	20.400	8.000	4.000	2.245.700	2.245.700	2.457.700	2.270.100
	Jumlah Piutang Lain-lain Pendapatan Asli Daerah yang Sah	-	-	-	204.000	20.400	8.000	4.000	12.225.928	12.225.928	12.437.928	12.250.328

4.3.1.1.2.2.c Piutang Pendapatan dari Pengembalian

Nilai Piutang Pendapatan dari Pengembalian merupakan piutang yang timbul akibat kelebihan pembayaran subsidi pangan murah kepada BUMD. Nilai Piutang Pendapatan dari Pengembalian per 31 Desember 2023 dan 2022 masing-masing sebesar Rp. 4.879.387.697,- dan Rp. 0,-

Nilai Piutang Pendapatan dari Pengembalian tahun 2023 Rp.4.879.387.697,- terdiri dari piutang kepada PT. Food Station Tjipinang Jaya Rp. 2.804.912.869,- dan kepada Perumda Dharma Jaya Rp. 2.074.474.828,-.

Atas piutang ini telah dilakukan pengembalian ke kas negara oleh PT. Food Station Tjipinang Jaya sebesar Rp. 2.804.912.869,- pada tanggal 28 Mei 2024 Nomor Validasi 24PPUS01000000271 NTPD 2405044039 dan setoran oleh Perumda Dharma Jaya pada sebesar Rp. 2.074.474.828,- tanggal 22 Mei 2024 Nomor Validasi 24PPUS01000000265 NTPD 2405039124.

4.3.1.1.2.2.d Piutang Jasa Layanan Umum BLUD

Piutang Jasa Layanan Umum BLUD adalah piutang yang timbul karena belum diterimanya pendapatan yang bersumber dari pendapatan Jasa laboratorium kesehatan masyarakat veteriner. Piutang Jasa Layanan Umum BLUD per 31 Desember 2023 dan 2022 masing-masing sebesar Rp. 12.650.000,- dan Rp 0,00.

4.3.1.1.2.2.e Penyisihan Piutang Jasa Layanan Umum BLUD Tak Tertagih

Nilai Piutang Jasa Layanan Umum BLUD per 31 Desember 2023 dan 2022 berdasarkan nilai bersih yang dapat direalisasikan (Net Realizable Value) masing-masing sebesar Rp. 12.586.750 dan Rp.0,-. Nilai tersebut merupakan nilai piutang setelah dikurangi penyisihan piutang sebesar Rp. 63.250,- dan Rp.0,-

4.3.1.1.3 Belanja Dibayar dimuka

Saldo belanja dibayar dimuka per 31 Desember 2023 sebesar Rp. 134.103.742,00,- sedangkan saldo audited per 31 Desember 2022 sebesar Rp. 119.012.672,- Nilai saldo belanja dibayar dimuka merupakan Belanja Barang dibayar dimuka berupa sisa deposit belanja BBM yang telah dibayarkan ke SPBU namun belum digunakan. Rincian Belanja dibayar dimuka tahun 2023 dan 2022 adalah sebagai berikut

Tabel 4. 18 Rincian Belanja dibayar dimuka tahun 2023 dan 2022

No	Nama UKPD	31 Desember 2023 (Audited)	31 Desember 2022 (Audited)
1	Pusat Pengembangan Benih dan Proteksi Tanaman	28.268.201	49.099.463
2	Pusat Promosi dan Sertifikasi Hasil Pertanian	57.117.792	38.318.401
3	Pusat Produksi, Inspeksi dan Sertifikasi Hasil Perikanan	22.680.897	-
4	Unit Pengelola Pelabuhan Perikanan	6.071.359	21.173.082
5	Sudin KPKP Jakarta Pusat	10.062.469	8
6	Sudin KPKP Jakarta Barat	5.552.340	3.069.696
7	Sudin KPKP Jakarta Selatan	888	5.788.191
8	Sudin KPKP Jakarta Timur	4.349.796	251.331
Jumlah		134.103.742	117.700.172

4.3.1.1.4 Persediaan

Nilai persediaan mencakup barang atau perlengkapan yang dibeli dan disimpan untuk digunakan dalam rangka kegiatan operasional pemerintah daerah. Penilaian persediaan diperoleh berdasarkan hasil pemeriksaan fisik barang (stock opname) per 31 Desember 2023 dengan menggunakan harga pembelian/perolehan metode FIFO sesuai mutasi dalam e-persediaan.

Saldo Persediaan per 31 Desember 2023 sebesar Rp.15.223.956.744,- sedangkan saldo per 31 Desember 2022 sebesar Rp. 12.679.285.556,- Sehingga terjadi peningkatan sebesar Rp.2.544.671.188,- atau 20,07 % dibandingkan tahun 2022.

Rincian nilai persediaan masing-masing SKPD/UKPD per 31 Desember 2023 adalah sebagai berikut:

Tabel 4. 19 Rincian Nilai Persediaan per UKPD per 31 Desember 2023

No	Nama UKPD	31 Desember 2023	31 Desember 2022
1	Dinas Ketahanan Pangan, Kelautan Dan Pertanian	560.839.008	780.313.018
2	Upt Pusat Pengembangan Benih Dan Proteksi Tanaman	3.535.700.327	1.391.776.726
3	Pusat Promosi Dan Sertifikasi Hasil Pertanian	4.261.193.186	3.645.012.275
4	Pusat Produksi, Inspeksi Dan Sertifikasi Hasil Perikanan	3.322.847.590	2.817.461.700
5	Pusat Pelayanan Kesehatan Hewan Dan Peternakan	2.483.653.068	2.908.116.119
6	Unit Pengelola Pelabuhan Perikanan	16.378.892	16.954.750
7	Pusat Budidaya Dan Konservasi Laut	493.704.454	482.182.467
8	Sudin Ketahanan Pangan, Kelautan Dan Pertanian - Jakpus	19.102.980	31.706.220
9	Sudin Ketahanan Pangan, Kelautan Dan Pertanian - Jakut	46.902.162	10.017.140
10	Sudin Ketahanan Pangan, Kelautan Dan Pertanian - Jakbar	12.775.986	20.200.224
11	Sudin Ketahanan Pangan, Kelautan Dan Pertanian - Jaksel	114.760.511	16.076.575
12	Sudin Ketahanan Pangan, Kelautan Dan Pertanian - Jaktim	301.290.665	266.668.897
13	Sudin Ketahanan Pangan, Kelautan Dan Pertanian - Kep. Seribu	54.807.915	292.799.445
JUMLAH		15.223.956.744	12.679.285.556

Rincian perjenis persediaan per 31 Desember 2023 adalah sebagai berikut:

No	SKPD/UKPD	Persediaan Bahan Pakai Habis	Barang Tak Pakai Habis	Barang Bekas Pakai
1	DKPKP	560.839.008	-	-
2	Pusbangnih	3.535.700.327	-	-
3	PPSHP	4.261.193.186	-	-
4	PPI SHP	3.322.847.590	-	-
5	PPKHP	2.476.635.318	7.017.750	-
7	UPPP	16.378.892	-	-
8	PBKL	493.704.454	-	-
9	SDKPKP Jak-Pus	19.102.980	-	-
10	SDKPKP Jak-Ut	46.902.162	-	-
11	SDKPKP Jak-Bar	12.775.986	-	-
12	SDKPKP Jak-Sel	114.760.511	-	-
13	SDKPKP Jak-Tim	301.290.665	-	-
14	SDKPKP Kep. Seribu	54.807.915	-	-
Jumlah		15.216.938.994	7.017.750	-

Persediaan bahan pakai habis yang jumlahnya besar terdapat di PPSHP Rp. 4.261.193.186,- yang sebagian besar jenis persediaannya berupa suku cadang alat-alat laboratorium dan bahan kimia, Pusbangnih Rp. 3.535.700.327,- sebagian besar berupa bibit tanaman serta PPI SHP sebesar Rp.3.322.847.590,- sebagian besar berupa bahan laboratorium dan bahan kimia.

Di Dalam gudang DKPKP, terdapat barang persediaan yang telah usang antara lain STRD, Karcis retribusi, karcis mobil dan lainnya yang nilainya sebesar Rp. 154.282.788,- yang sudah tidak dapat digunakan lagi dan obat-obatan yang sudah expired

4.3.1.2 Aset Tetap

Aset Tetap mencakup seluruh aset yang dimanfaatkan oleh pemerintah daerah untuk keperluan operasional maupun untuk kepentingan publik yang mempunyai masa manfaat lebih dari satu tahun. Sesuai dengan Standar Akuntansi Pemerintahan, Aset Tetap diklasifikasikan ke dalam enam bidang/golongan termasuk Konstruksi Dalam Pengerjaan (KDP).

Saldo aset tetap per 31 Desember 2023 sebesar Rp. 4.577.002.024.301,- sedangkan saldo audited per 31 Desember 2021 sebesar Rp. 4.663.003.045.084,- Selama tahun 2023 mutasi pertambahan sebesar Rp.58.790.792.106,- dan mutasi pengurangan sebesar Rp.144.791.812.889,- dengan rincian sebagai berikut:

No.	Uraian	31 Desember 2022	Mutasi Tambah	Mutasi Kurang	31 Desember 2023
1	Tanah	2.752.504.123.025	-	11.469.600.000	2.741.034.523.025
2	Peralatan dan Mesin	358.784.063.721	4.355.947.779	3.110.313.830	360.029.697.670
3	Gedung dan Bangunan	952.970.639.260	2.207.774.742	110.094.876.659	845.083.537.343
4	Jalan, Irigasi dan Jaringan	595.346.979.113	52.076.319.585	19.864.000.000	627.559.298.698
5	Aset Tetap Lainnya	973.384.170	150.750.000	-	1.124.134.170
6	Konstruksi Dalam Pengerjaan	2.423.855.795	-	253.022.400	2.170.833.395
Total Aset Tetap		4.663.003.045.084	58.790.792.106	144.791.812.889	4.577.002.024.301

4.3.1.2.1 Tanah

Tanah diakui pertama kali sebesar biaya perolehan. Biaya perolehan mencakup harga pembelian atau biaya pembebasan tanah, biaya yang dikeluarkan dalam rangka memperoleh hak, biaya pematangan, pengukuran, penimbunan, dan biaya lainnya yang dikeluarkan sampai tanah tersebut siap pakai. Nilai tanah juga meliputi nilai bangunan tua yang terletak pada tanah yang dibeli tersebut, jika bangunan tua tersebut dimaksudkan untuk dimusnahkan.

Saldo Tanah Dinas Ketahanan Pangan, Kelautan dan Pertanian Provinsi DKI Jakarta per 31 Desember 2023 Rp. 2.741.034.523.025,- sedangkan saldo audited 31 Desember 2022 sebesar Rp. 2.752.504.123.025,- Sehingga terjadi penurunan nilai saldo tanah sebesar Rp.11.469.600.000,- Penurunan ini disebabkan adanya serah terima tanah ke Badan Pengelolaan Aset Daerah berupa tanah seluas 8.100 m² yang terletak di Jalan Permata Hijau, Grogol Selatan, Kebayoran Lama, Jakarta Selatan sesuai BAST nomor 5161/PU.03.03 tanggal 26 September 2023.

Dalam hal pencatatan luasan tanah didalam KIB, ada beberapa bidang tanah yang luasannya berbeda dengan luas yang tercatat di dokumen peroleh aset (kepemilikan lahan) dan atau hasil pemeriksaan fisik di lapangan. Namun dikarenakan keterbatasan waktu untuk memastikan luasan yang sebenarnya, untuk sementara tetap dipakai luasan yang tercatat di KIB sebagai acuan sampai dilakukan sensus barang yang akan datang.

Terdapat beberapa gugutan hukum atas kepemilikan aset tanah yang dicatat oleh Dinas Ketahanan Pangan, Kelautan dan Pertanian. Informasi terkait sengketa ini dapat dilihat pada tabel dibawah ini.

No.	Nama Aset dalam sengketa	Alamat	No. Perkara	Hasil Putusan	Status sampai dengan saat ini
1.	Tanah RPH Unggas Petukangan Utara, seluas 41.718 M ² tercatat dalam KIB-A senilai Rp. 17.730.150.000,- yang terletak di Jl. H Muhtar, Gang Bungur Rt.03 Rw.011 Kelurahan Petukangan Utara, Kecamatan Pesanggrahan, Jakarta Selatan	Jl. H Muhtar, Gang Bungur Rt.03 Rw.011 Kelurahan Petukangan Utara, Kecamatan Pesanggrahan, Jakarta Selatan	Perkara Nomor 46/Pdt.G/2014/PN.JKT.Sel Putusan PN Jakarta Selatan Nomor 46/Pdt.G/2014/PN.JKT.Sel tanggal 22 Desember 2015 jo. Putusan Banding Pengadilan Tinggi Jakarta Nomor 569/PDT/2017/PT DKI tanggal 20 November 2017 jo. Putusan Kasasi Mahkamah Agung RO Nomor 456 K/Pdt/2019 tanggal 9 Mei 2019 Perkara Nomor 612/Pdt.G/2019/PN JKT.SEL	Pokok amar putusannya adalah menyatakan para penggugat sebagai pemilik tanah yang sah dan memerintahkan Gubernur DKI Jakarta melalui Menteri Pekerjaan Umum untuk memberikan ganti rugi. Perkara diputus gugur	upaya hukum Peninjauan Kembali apabila ditemukan bukti baru yang menentukan hingga hari ini tidak ada upaya hukum dari penggugat belum ada putusan
2	tanah Kedoya seluas ±33.610 m ² tercatat dalam KIB-A senilai Rp. 23.527.000.000,-	RT 005 RW. 003 Kelurahan Kedoya Selatan, Kecamatan Kebun Jeruk, Jakarta Barat	Berdasarkan Putusan Peninjauan Kembali Mahkamah Agung RI Nomor 383/PK/Pdt/2021 tanggal 15 November 2021 jo Putusan Kasasi Mahkamah Agung RI Nomor 201/K/Pdt/2011 tanggal 28 Maret 2012 jo Putusan Banding Pengadilan Tinggi Jakarta Nomor 587/PDT/2009/PT.DKI tanggal 30 Juni 2010 jo. Putusan Pengadilan Negeri Jakarta Barat Nomor 11/Pdt.G/2009/PN.Jkt.BRT. tanggal 25 Mei 2009	Pemerintah Provinsi DKI Jakarta dinyatakan sebagai pihak yang menang dan tanah objek sengketa tetap sah menjadi tanah aset Pemerintah Provinsi DKI Jakarta	Pihak penggugat melakukan PK kedua, Pemprov DKI mengikuti proses tersebut
3	aset tanah RPHU Unggas Rawa Kepiting seluas ±8.220m ² tercatat di KIB-A senilai Rp 5.617.500.000	Kampung Pulo Jahe, Jalan Rawa Kepiting RT.007 Rw. 010, Kawasan Industri Pulogadung, Kelurahan Jatinegara, Kecamatan Cakung, Jakarta Timur	Berdasarkan putusan Pengadilan Negeri Jakarta Timur atas Perkara Nomor 219/Pdt.G/2017/PN.JKT.TIM tanggal 26 Juli 2018 jo. Putusan Banding Pengadilan Tinggi DKI Jakarta Nomor 693/PDT/2019/PT.DKI tanggal 7 Januari 2020 jo. Putusan Kasasi Mahkamah Agung RI Nomor 971 K/PDT/2018 tanggal 25 Juni 2018	Pemerintah Provinsi DKI Jakarta dinyatakan sebagai pihak yang menang dan tanah objek sengketa tetap sah menjadi tanah aset Pemerintah Provinsi DKI Jakarta	Pihak penggugat mengajukan gugatan baru dengan no. Perkara 107/Pdt.G/2024/PN.JktTim
4	aset tanah Pusyankeswannak seluas 2.430m ² Tanah Bambu Apus, tanah kantor pemerintah seluas 6 Ha senilai tercatat di KIB senilai Rp. 76.440.000.000,- Diatasnya telah berdiri kantor BLUD Pusyankeswannak. Tanah ini merupakan perolehan dari hibah Kodam Jaya tahun 1989 sesuai BAST No. B.A./005-ZI/II/1989 tanggal 15 Februari 1989. Selanjutnya tanah seluas 2.430 M ² dari 6 Ha digugat oleh pihak RE Barimbing dan Ny. Sondang Siagian Barimbing	Jalan Bambu Kuning RT.012 Rw. 02, Kelurahan Bambu Apus, Kecamatan Cipayung (dahulu Kecamatan Pasar Rebo), Jakarta Timur	Perkara Nomor 38/Pdt.G/211/PN.Jkt.Tim Putusan Pengadilan Negeri Jakarta Timur Nomor 38/Pdt.G/211/PN.Jkt.Tim tanggal 18 Januari 2012 Jo. Putusan Banding Pengadilan Tinggi Jakarta Nomor 598/PDT/2012/PT.DKI tanggal 6 Maret 2013 jo. Putusan Kasasi Mahkamah Agung RI Nomor 1934/K/Pdt/2014 tanggal 19 Desember 2014 jo. Putusan Peninjauan Kembali Mahkamah Agung RI Nomor 319 PK/Pdt/2021 tanggal 5 Mei 2021 Perkara Nomor 217/PDT.G/2016/PN.JktTimPutusan Pengadilan Negeri Jakarta Timur Nomor 217/PDT.G/2016/PN.JktTim tanggal 1 November 2016 jo. Putusan Banding Pengadilan Tinggi Jakarta Nomor 267/PDT/2017/PT.DKI tanggal 10 Juli 2017 jo. Putusan Kasasi Mahkamah Agung RI Nomor 971K/PDT/2018 tanggal 25 Juni 2018.Pokok amar putusan dari kedua perkara diatas adalah penggugat dinyatakan sebagai pemilik sah atas tanah dan memerintahkan Pemerintah Provinsi DKI Jakarta untuk mengosongkan tanah aset dimaksud.	Peninjauan Kembali ditolak, Pihak Pemprov dinyatakan sebagai pihak yang kalah Peninjauan Kembali ditolak, Pihak Pemprov dinyatakan sebagai pihak yang kalah	Berkoordinasi dengan Biro Hukum Berkoordinasi dengan Biro Hukum
5	Tanah Cengkareng Barat, Rudi Hartono Iskandar, dkk. keberatan atas Surat Kepala DPRKP kepada Rudi Hartono Iskandar (selaku kuasa Toeti NZ Soekarno, dkk.) Nomor 14* 3/-1.711 tanggal 17 Maret 2020 hal Pengembalian Uang, yang pokok suratnya menyebutkan DPRKP meminta Rudi Hartono Iskandar untuk mengembalikan uang senilai Rp684.712.500.000,00 kepada DPRKP karena acanya wanprestasi atas perjanjian jual beli dan pelepasan hak atas tanah seluas 48.050 m2 di Jalan Lingkar Luar Barat RT 002 RW.0C7 Kelurahan Cengkareng Barat Kecamatan Cengkareng, Kota Administrasi Jakarta Barat, dimana diketahui tanah dimaksud adalah tanah aset Pemerintah Provinsi DKI Jakarta yang digunakan oleh DKPKP sebagai Kebun Bibit Cengkareng Barat, yang dibebaskan tahun 1957 dan 1967	Jl. Raya Kamal RT.2/RW.7, Cengkareng Barat, Cengkareng, Kota Jakarta Barat, Daerah Khusus Ibukota Jakarta 11730	Perkara pada tingkat pertama di Pengadilan Negeri Jakarta Barat Nomor " 120/Pdt.E/2021/PN.JKT.BRT pada tanggal 19 Desember 2023 Atas putusan di atas, Para Penggugat mengajukan upaya hukum banding dan telah diputus Pengadilan Tinggi Jakarta dengan Nomor 244/PDT/2023/PT.DKI tanggal 15 Mei 2023	Gugatan tidak diterima Gugatan Banding diterima	Penggugat mengajukan upaya hukum banding Biro Hukum selaku kuasa dari DKPKP dan BPAD telah mengajukan upaya hukum kasasi pada tanggal 20 Juni 2023 dan telah menyerahkan memori kasasi pada tanggal 4 Juli 2023

Atas tanah yang dicatat pada KIB A Dinas Ketahanan Pangan, Kelautan dan Pertanian, terdapat beberapa bidang tanah yang digunakan oleh instansi pemerintah lainnya. Selain itu di atas tanah yang terletak di Muara Angke juga dibangun Rumah Nelayan yang dananya berasal dari pemerintah pusat. Penjabaran lebih lanjut atas hal tersebut dapat dilihat pada bab 5.

Berikut rekapitulasi saldo tanah di Dinas Ketahanan Pangan, Kelautan dan Pertanian;

Tabel 4. 20 Rekapitulasi Saldo Tanah per UKPD per 31 Desember 2023

No	Nama UKPD	31 Desember 2023	31 Desember 2022
1	Dinas Ketahanan Pangan, Kelautan Dan Pertanian	2.679.310.724.146	2.690.780.324.146
2	Sudin Ketahanan Pangan, Kelautan Dan Pertanian - Jakbar	22.642.128.327	22.642.128.327
3	Sudin Ketahanan Pangan, Kelautan Dan Pertanian - Jaksel	13.013.161.834	13.013.161.834
4	Sudin Ketahanan Pangan, Kelautan Dan Pertanian - Jaktim	26.068.508.718	26.068.508.718
JUMLAH		2.741.034.523.025	2.752.504.123.025

4.3.1.2.2 Peralatan dan Mesin

Saldo Peralatan dan Mesin Dinas Ketahanan Pangan, Kelautan dan Pertanian Provinsi DKI Jakarta per 31 Desember 2023 sebesar Rp. 360.029.697.670,- sedangkan saldo audited per 31 Desember 2022 sebesar Rp. 358.784.063.721,- Sehingga terjadi peningkatan nilai aset peralatan mesin sebesar Rp. 1.245.633.949,- atau 0,35% dibandingkan tahun 2022.

Nilai peralatan mesin per 31 Desember 2023 sebesar Rp. 360.029.697.670,- berasal dari saldo audited 31 Desember 2022 Rp. 358.784.063.721,- mutasi tambah peralatan mesin Rp.4.355.947.779,- mutasi kurang Rp. 3.110.313.830,- dengan rincian sebagai berikut:

Tabel 4. 21 Mutasi Saldo Peralatan dan Mesin tahun 2023

Saldo per 31 Desember 2022		358.784.063.721
Mutasi Penambahan		4.355.947.779
1	Belanja Modal Tahun Anggaran 2023	2.717.032.049
2	Donasi/Hibah Dari Luar Provinsi DKI Jakarta	1.155.000.000
3	Transfer Masuk dari SKPD Lain	461.400.000
4	Reklasifikasi Aset Tetap	22.515.730
Mutasi Pengurangan		3.110.313.830
1	Penghapusan	1.037.770.726
2	Reklasifikasi Aset Tetap Menjadi Aset Rusak Berat	1.904.129.356
3	Reklasifikasi Belanja Modal Tahun 2023 menjadi Barang Pakai Habis (Persediaan)	15.150.000
4	Reklasifikasi Aset Tetap (Selain Belanja Modal 2023) ke Beban Barang Tak Habis Pakai	140.006.248
5	Reklasifikasi Aset Tetap (Selain Belanja Modal Tahun 2023) menjadi Barang Pakai Habis (Persediaan)	13.257.500
Saldo per 31 Desember 2023		360.029.697.670

Mutasi tambah peralatan mesin Rp.4.355.947.779,- terdiri dari

1. Belanja modal peralatan dan mesin tahun 2023 Rp.2.717.032.049,- terdiri dari ;

No	Nama UKPD	Anggaran 2023	Realisasi 2023 (Unreview)	%	Realisasi 2022 (Audited)
1	Dinas Ketahanan Pangan, Kelautan dan Pertanian	728.171.256,00	700.247.000,00	96,17	131.435.400
2	Suku Dinas KPKP Kabupaten Administrasi Kepulauan Seribu	691.530.000,00	686.614.087,00	99,29	2.775.000
3	Pusat Promosi Dan Sertifikasi Hasil Pertanian	624.448.938,00	503.993.280,00	80,71	3.690.831.030
4	Unit Pengelola Pelabuhan Perikanan	250.038.600,00	249.750.000,00	99,88	66.600.000
5	Pusat Pelayanan Kesehatan Hewan Dan Peternakan	205.103.869,00	191.847.632,00	93,54	1.355.607.325
6	Pusat Produksi, Inspeksi Dan Sertifikasi Hasil Perikanan	160.062.000,00	158.713.350,00	99,16	-
7	Pusat Pengembangan Benih Dan Proteksi Tanaman	121.467.300,00	119.979.900,00	98,78	248.085.000
8	Suku Dinas KPKP Kota Administrasi Jakarta Selatan	65.255.095,00	65.052.800,00	99,69	15.884.000
9	Suku Dinas KPKP Kota Administrasi Jakarta Timur	41.216.631,00	40.834.000,00	99,07	1.998.000
10	Suku Dinas KPKP Kota Administrasi Jakarta Utara	-	-	-	14.430.000
	Jumlah	2.887.293.689,00	2.717.032.049,00	94,10	5.527.645.755,00

- a. Dinas Ketahanan Pangan, Kelautan dan Pertanian Rp.700.247.000,- terdiri dari;

1. perkakas olahan kopi Rp. 15.150.000,-,

2. satu set tab A8 LTE Rp. 6.500.000,-
 3. satu set drone Rp. 34.200.000,-
 4. satu unit Bracket Video Wall Rp. 32.745.000,-
 5. empat unit Benq Video Wall @Rp.61.000.000 sejumlah Rp. 244.000.000,-
 6. empat unit scanner @ Rp.15.000.000,- sejumlah Rp.60.000.000,-
 7. sepuluh unit HP INC HP 240 G9 AIO 6L7M1PA @19.600.000,- sejumlah Rp.196.000.000,-
 8. satu unit standing trolley Rp. 7.000.000,-
 9. satu unit BenQ IFP RP6503 Rp. 90.000.000,-
 10. dua unit pompa air @ Rp.7.326.000,- senilai Rp.14.652.000,-
- b. Pusat Pengembangan Benih dan Proteksi Tanaman Rp.119.979.900 berupa 10 unit AC split @Rp.11.997.990.000,- sejumlah Rp.119.979.000.-
- c. Pusat Promosi dan Sertifikasi Hasil Pertanian Rp.503.993.280,- terdiri dari;
1. dua unit meja resepsionis @Rp.4.501.050,- sejumlah Rp.9.002.100,-
 2. empat unit Ac split @Rp12.076.800,- sejumlah Rp.48.307.200,-
 3. satu unit handycam Rp.8.547.000,-
 4. satu unit bracket standing Rp. 4.995.000,-
 5. satu unit lemari asam Rp. 233.770.440,-
 6. satu unit printer Rp.6.216.000,-
 7. dua unit printer @Rp.9.934.500,- sejumlah Rp.19.869.000,-
 8. satu unit rotary vacuum pump Rp. 173.286.540,-
- d. Pusat Pelayanan Kesehatan Hewan dan Peternakan Rp 191.847.632,00,- terdiri dari;
1. empat unit mesin pemotong rumput @4.175.000,- sejumlah Rp.16.700.000,-;
 2. dua unit pompa listrik @3.968.700,- sejumlah Rp. 7.937.400,- ;
 3. dua unit mesin las listrik @6.675.000,- sejumlah Rp. 13.350.000,- ;

4. empat unit sumersibel pump senilai Rp. 9.800.000,- Rp. 10.800.000,-
Rp.6.560.000,- Rp. 6.900.000,-
 5. dua unit mesin bor tangan @1.750.000,- sejumlah Rp 3.500.000,-
 6. dua unit pompa air @Rp.4.875.000,- sejumlah Rp. 9.750.000,-
 7. satu unit LCD Rp. 12.700.000,-
 8. dua unit lemari es @Rp. 5.500.000,- sejumlah Rp.11.000.000,-
 9. satu unit AC split Rp. 6.600.000,-
 10. tiga unit sound system @Rp.6.000.000,- sejumlah Rp.18.000.000,-
 11. satu unit operating lamp Rp.41.750.000,-
 12. dua unit meat grinder Rp. 8.250.000,-
- e. Pusat Produksi, Inspeksi dan Sertifikasi Hasil Perikanan Rp. 158.713.350,- berupa alat ukur kadar air
 - f. Unit Pengelola Pelabuhan Perikanan Rp. 249.750.000,- berupa mesin pel/poles
 - g. Sudin KPKP Jakarta Selatan Rp. 65.052.800,- terdiri dari pembelian computer Rp.7.192.800,- alat pasca panen Rp. 24.900.000,- dan alat peternakan Rp.32.960.000,-
 - h. Sudin KPKP Jakarta Timur Rp. 40.834.000,- terdiri dari dua unit laptop @13.349.000,- sejumlah Rp. 26.698.000,- dan tiga unit printer @ 4.712.000,- sejumlah Rp. 14.136.000,-
 - i. Sudin Ketahanan Pangan, Kelautan dan Pertanian - KEP. SERIBU Rp.686.614.087,- merupakan pengadaan 2 unit speed boat senilai Rp. 340.960.087,- dan Rp.345.654.000,-
2. Donasi /Hibah dari Luar Provinsi DKI Jakarta yang merupakan Serah Terima Barang dari Dirjen Penguatan Daya Saing Produk Kelautan dan Perikanan Kementerian Kelautan dan Perikanan berupa Alat Lab Pertanian sebesar Rp. 1.155.000.000,- sesuai BAST Nomor B.1825/DJPDSPKP.0/PL.740/III/2023 Nomor 1637/UD.08.03 Tanggal 27 Maret 2023.

3. Transfer masuk dari UKPD lain sebesar Rp.461.400.000,- terdapat pada Dinas Ketahanan Pangan, Kelautan dan Pertanian berupa transfer masuk dari Badan Pengelola Aset Daerah berupa minibus Toyota Innova Zenix B 1220 PQG sesuai BAST Nomor 3146/TG.05.00 tanggal 8 November 2023.
4. Reklasifikasi Aset tetap sebesar Rp.22.515.730,- terdapat pada Pusat Pengembangan Benih dan Proteksi Tanaman berupa reklas papan nama dari gedung dan bangunan.

Mutasi kurang Peralatan dan Mesin Rp. 3.110.313.830 ,- terdiri dari

1. Penghapusan aset tetap peralatan mesin Rp. 1.037.770.726,- di Pusat Promosi Sertifikasi Hasil Pertanian sesuai SK Penghapusan Sekda Provinsi DKI Jakarta Nomor 14 tahun 2023 tanggal 2 Februari 2023 sebesar Rp. 1.011.947.376,- dan SK Nomor 83 tahun 2023 tanggal 3 Agustus 2023 Rp. 25.823.350,-
2. Reklasifikasi aset tetap peralatan mesin menjadi Aset Rusak Berat Rp. 1.904.129.356,- yang terdapat di Dinas Ketahanan Pangan, Kelautan dan Pertanian Rp. 160.000.000,- UPT Pusat Pengembangan Benih dan Proteksi Tanaman Rp. 32.720.730,00,- Pusat Budidaya dan Konservasi Laut Rp.42.674.021,- Sudin KPKP Jakarta Barat Rp.120.227.000,- dan Sudin KPKP Kep.1000 Rp. 1.548.507.605,-
3. Reklasifikasi Belanja Modal Tahun 2023 menjadi Barang Pakai Habis (Persediaan) Rp.15.150.000,- di Dinas Ketahanan Pangan, Kelautan dan Pertanian
4. Reklasifikasi Aset Tetap (Selain Belanja Modal 2023) ke Beban Barang Tak Habis Pakai Rp. 140.006.248,- terdapat di DKPKP Rp. 128.361.648,- Sudin KPKP Jak-Ut Rp. 4.400.000,- dan Sudin KPKP Jak-Bar Rp.7.244.600,-
5. Reklasifikasi Aset Tetap (Selain Belanja Modal Tahun 2023) menjadi Barang Pakai Habis (Persediaan) Rp. 13.257.500,- terdapat di Pusat Pelayanan Kesehata Hewan dan Peternakan.

Rekapitulasi saldo Peralatan dan Mesin di Dinas Ketahanan Pangan, Kelautan dan Pertanian dapat dilihat pada tabel berikut:

Tabel 4. 22 Rekapitulasi saldo Peralatan dan Mesin per 31 Desember 2023 dan 2022

No	Nama UKPD	31 Desember 2023	31 Desember 2022
1	Dinas Ketahanan Pangan, Kelautan Dan Pertanian	54.687.680.828	47.163.669.976
2	Upt Pusat Pengembangan Benih Dan Proteksi Tanaman	20.611.557.759	20.501.782.859
3	Pusat Promosi Dan Sertifikasi Hasil Pertanian	51.291.980.149	51.825.757.595
4	Pusat Produksi, Inspeksi Dan Sertifikasi Hasil Perikanan	95.187.115.488	93.873.402.138
5	Pusat Pelayanan Kesehatan Hewan Dan Peternakan	63.919.470.945	70.751.956.313
6	Unit Pengelola Pelabuhan Perikanan	36.051.804.970	35.802.054.970
7	Pusat Budidaya Dan Konservasi Laut	4.571.036.662	4.613.710.683
8	Sudin Ketahanan Pangan, Kelautan Dan Pertanian - Jakpus	3.236.676.652	3.236.676.652
9	Sudin Ketahanan Pangan, Kelautan Dan Pertanian - Jakut	3.399.551.135	3.403.951.135
10	Sudin Ketahanan Pangan, Kelautan Dan Pertanian - Jakbar	3.582.333.685	3.709.805.285
11	Sudin Ketahanan Pangan, Kelautan Dan Pertanian - Jaksel	10.051.379.979	9.986.327.179
12	Sudin Ketahanan Pangan, Kelautan Dan Pertanian - Jaktim	6.432.843.749	6.046.809.749
13	Sudin Ketahanan Pangan, Kelautan Dan Pertanian - Kep. Seribu	7.006.265.669	7.868.159.187
JUMLAH		360.029.697.670	358.784.063.721

Rincian Aset Peralatan dan Mesin dapat dilihat di KIB masing-masing UKPD

4.3.1.2.3 Gedung dan Bangunan

Saldo Gedung dan Bangunan Dinas Ketahanan Pangan, Kelautan dan Pertanian Provinsi DKI Jakarta per 31 Desember 2023 sebesar Rp. 845.083.537.343,- sedangkan saldo audited per 31 Desember 2022 sebesar Rp.952.970.639.260,- Sehingga terjadi penurunan (Rp.107.887.101.917,-) atau (11,32%)

Nilai gedung dan bangunan per 31 Desember 2023 sebesar Rp. 845.083.537.343,- berasal dari saldo audited 31 Desember 2022 Rp.952.970.639.260,- mutasi tambah Rp.2.207.774.742,- dan mutasi kurang Rp. 110.094.876.659,-

Tabel 4. 23 Mutasi Saldo Gedung dan Bangunan tahun 2023

Saldo per 31 Desember 2022		952.970.639.260
Mutasi Penambahan		2.207.774.742
1	Belanja Modal Tahun Anggaran 2023	276.302.542
2	Transfer Masuk dari SKPD Lain	1.931.472.200
Mutasi Pengurangan		110.094.876.659
1	Reklasifikasi Antar Aset Tetap	40.822.941.543
2	Reklasifikasi Aset Tetap Menjadi Aset Rusak Berat	44.294.680.449
3	Reklasifikasi Aset Tetap Menjadi Aset Dalam Proses Penyelesaian Majelis Penetapan Status Aset	9.072.974.667
4	Koreksi Lebih Catat Barang	15.904.280.000
Saldo per 31 Desember 2023		845.083.537.343

Mutasi tambah gedung dan bangunan Rp. 2.207.774.742,-

1. Mutasi tambah Belanja Modal Rp. 276.302.542,- merupakan belanja modal pada
 - a. Dinas Ketahanan Pangan Kelautan dan Pertanian Rp.47.290.163,- berupa pengadaan panel surya pada greenhouse
 - b. Pusat Pengembangan Benih Dan Proteksi Tanaman Rp. 116.349.867,- berupa pembuatan playground di Kebun Bibit
 - c. Suku Dinas KPKP Kota Administrasi Jakarta Selatan Rp. 112.662.512,- berupa Pembangunan toileh di AEW Ragunan
2. Transfer masuk dari SKPD Lain sebesar Rp.1.931.472.200,- pada Dinas Ketahanan Pangan, Kelautan dan Pertanian berupa pagar yang terletak di Jl. Aselih Jagakarsa, Jak-Sel dari Suku Badan Pengelolaan Aset Daerah Jakarta Selatan sesuai BAST Nomor 2065/UD.08.06 tanggal 29 Desember 2023.

Mutasi kurang gedung dan bangunan Rp. 110.094.876.659,- terdiri dari

1. Reklasifikasi antar aset tetap Rp. 40.822.941.543,- di Dinas Ketahanan Pangan, Kelautan dan Pertanian Rp. 34.564.290.037,- reklas dari gedung bangunan ke JIJ berupa tanggul banjir dan Jaringan listrk PJU, UPT Pusat Pengembangan Benih dan Proteksi Tanaman sebesar Rp. 469.864.648,- berupa reklas papan nama Rp.22.515.730,- ke peralatan mesin dan reklas instalasi penyiraman Rp.447.348.918,- ke JIJ, Unit Pengelola Pelabuhan Perikanan Rp. 800.541.993,- berupa bak

penampungan/kolam Rp.194.428.993,- dan tempat penampungan sampah Rp.606.113.000,- ke JIJ Sudin KPKP Jak-Bar Rp.339.754.993,- reklas dari gedung dan bangunan ke JIJ berupa kolam dan Sudin Ketahanan Pangan, Kelautan dan Pertanian - Jaksel Rp. 4.648.489.872,- berupa bangunan syphon (bangunan pelengkap pengamanan sungai) di reklas ke JIJ.

2. Reklasifikasi aset tetap menjadi aset rusak berat Rp. 44.294.680.449,- terdapat di Dinas Ketahanan Pangan, Kelautan dan Pertanian Rp.23.654.723.579,- Pusat Pengembangan Benih dan Proteksi Tanaman Rp.308.480.364,- Pusat Produksi, Inspeksi dan Sertifikasi Hasil Perikanan Rp.2.859.985.717,- Pusat Pelayanan Kesehatan Hewan dan Peternakan Rp. 2.169.806.076,- Unit Pengelola Pelabuhan Perikanan Rp.15.103.238.054,- Sudin KPKP Jak-Bar Rp.198.446.659,-
3. Reklasifikasi Aset Tetap Menjadi Aset Dalam Proses Penyelesaian Majelis Penetapan Status Aset Rp.9.072.974.667,- dikarenakan aset tersebut tidak ditemukan keberadaannya yang terdapat di Pusat Produksi, Inspeksi dan Sertifikasi Hasil Perikanan Rp. 6.965.694.217,- dan Sudin KPKP Jak-Sel Rp.2.107.280.450,-
4. Koreksi lebih catat barang Rp.15.904.280.000,- berupa pencatatan ganda gedung Rawa belong di Dinas Ketahanan Pangan, Kelautan dan Pertanian yang tercatat juga dalam KIB Pusat Promosi dan Sertifikasi Hasil Pertanian.

Rekapitulasi saldo Gedung dan Bangunan di Dinas Ketahanan Pangan, Kelautan dan Pertanian dapat dilihat pada tabel berikut:

Tabel 4. 24 Rekapitul Saldo Gedung dan Bangunan per 31 Desember 2023

No	Nama UKPD	31 Desember 2023	31 Desember 2022
1	Dinas Ketahanan Pangan, Kelautan Dan Pertanian	269.282.400.557	266.247.996.461
2	Upt Pusat Pengembangan Benih Dan Proteksi Tanaman	77.193.914.272	80.281.178.816
3	Pusat Promosi Dan Sertifikasi Hasil Pertanian	112.388.241.911	112.388.241.911
4	Pusat Produksi, Inspeksi Dan Sertifikasi Hasil Perikanan	69.644.929.798	79.470.609.732
5	Pusat Pelayanan Kesehatan Hewan Dan Peternakan	97.711.043.098	172.711.595.124
6	Unit Pengelola Pelabuhan Perikanan	148.106.666.500	164.010.446.547
7	Pusat Budidaya Dan Konservasi Laut	3.825.766.112	3.825.766.112
8	Sudin Ketahanan Pangan, Kelautan Dan Pertanian - Jakpus	359.502.000	359.502.000
9	Sudin Ketahanan Pangan, Kelautan Dan Pertanian - Jakut	1.958.051.640	1.958.051.640
10	Sudin Ketahanan Pangan, Kelautan Dan Pertanian - Jakbar	21.904.152.230	22.365.273.882
11	Sudin Ketahanan Pangan, Kelautan Dan Pertanian - Jaksel	31.126.458.576	37.769.566.386
12	Sudin Ketahanan Pangan, Kelautan Dan Pertanian - Jaktim	8.033.770.901	8.033.770.901
13	Sudin Ketahanan Pangan, Kelautan Dan Pertanian - Kep. Seribu	3.548.639.748	3.548.639.748
JUMLAH		845.083.537.343	952.970.639.260

Rincian Aset Gedung dan Bangunan dapat dilihat di KIB masing-masing UKPD

4.3.1.2.4 Jalan, Jaringan dan Irigasi

Saldo Jalan, Irigasi dan Jaringan Dinas Ketahanan Pangan Provinsi DKI Jakarta per 31 Desember 2023 sebesar Rp. 627.559.298.698,- sedangkan saldo audited per 31 Desember 2022 Rp.595.346.979.113,- sehingga terjadi peningkatan saldo aset JJI sebesar Rp.32.212.319.585,- atau 5.41%

Saldo 31 Desember 2023 Rp. 627.559.298.698,- berasal dari saldo audited per 31 Desember 2022 sebesar Rp.595.346.979.113,- mutasi tambah Rp. 52.076.319.585,- dan mutasi kurang Rp.19.864.000.000,-

Tabel 4. 25 Mutasi Saldo Jalan, Jaringan dan Irigasi tahun 2023

Saldo per 31 Desember 2022		595.346.979.113
Mutasi Penambahan		52.076.319.585
1	Belanja Modal Tahun Anggaran 2023	11.185.928.272
2	Reklasifikasi Antar Aset Tetap	40.800.425.813
3	Reklasifikasi Ke-5 Bidang Aset Tetap Dari KDP (KDP sudah selesai dikerjakan)	89.965.500
Mutasi Pengurangan		19.864.000.000
1	Reklasifikasi Aset Tetap Menjadi Aset Rusak Berat	19.864.000.000
Saldo per 31 Desember 2023		627.559.298.698

Mutasi tambah JIJ tahun 2023 Rp. 52.076.319.585,- terdiri dari

1. Belanja modal sebesar Rp. 11.185.928.272,- yang terdapat di :
 - a. Dinas Ketahanan Pangan, Kelautan dan Pertanian Rp. 22.644.000,- berupa pompa air irigasi penyiraman dan Panel monitoring IOT Hidroponik pada OPAL
 - b. Unit Pengelola Pelabuhan Perikanan sebesar Rp. 11.163.284.272,00,- berupa perencanaan pembangunan ground tank Rp. 703.631.730,- Pembangunan Area Bongkar Muat Area UPI Rp. 5.378.904.250 dan Penyempurnaan Dermaga Kapal Perikanan Kali Adem Rp. 5.080.748.292,-
2. Reklasifikasi Antar Aset Tetap Rp. 40.800.425.813,- di Dinas Ketahanan Pangan, Kelautan dan Pertanian Rp. 34.564.290.037,- merupakan reklas dari gedung bangunan ke JIJ berupa tanggul banjir dan Jaringan listrik PJU, UPT Pusat Pengembangan Benih dan Proteksi Tanaman Rp. 447.348.918,- merupakan reklas ke JIJ berupa instalasi penyiraman air, Unit Pengelola Pelabuhan Perikanan Rp. 800.541.993, merupakan reklas dari Gedung bangunan berupa tempat pembuangan sampah dan ground tank Sudin Ketahanan Pangan, Kelautan dan Pertanian JakBar Rp. 339.754.993,- merupakan reklasifikasi dari gedung dan Bangunan berupa kolam dan Sudin Ketahanan Pangan, Kelautan dan Pertanian JakSel Rp. 4.648.489.872,- merupakan reklas dari gedung dan bangunan berupa bangunan syphon (bangunan pelengkap pengaman sungai)

3. Reklasifikasi Ke-5 Bidang Aset Tetap Dari KDP (KDP sudah selesai dikerjakan)
Rp.89.965.500,- berupa dermaga

Mutasi kurang JII tahun 2023 sebesar Rp. 19.864.000.000,- merupakan reklas aset tetap menjadi aset rusak berat pada Dinas Ketahanan Pangan, Kelautan dan Pertanian. Rekapitulasi saldo Jalan, Irigas dan Jaringan di Dinas Ketahanan Pangan, Kelautan dan Pertanian dapat dilihat pada tabel berikut;

Tabel 4. 26 Rekapitulasi Saldo Jalan, Jaringan dan Irigasi per UKPD per 31 Desember 2023

No	Nama UKPD	31 Desember 2023	31 Desember 2022
1	Dinas Ketahanan Pangan, Kelautan Dan Pertanian	364.595.441.668	337.487.561.890
2	Upt Pusat Pengembangan Benih Dan Proteksi Tanaman	14.168.647.568	13.721.298.650
3	Pusat Promosi Dan Sertifikasi Hasil Pertanian	5.428.689.750	5.428.689.750
4	Pusat Produksi, Inspeksi Dan Sertifikasi Hasil Perikanan	87.789.553.039	87.789.553.039
5	Pusat Pelayanan Kesehatan Hewan Dan Peternakan	4.844.784.308	17.229.730.049
6	Unit Pengelola Pelabuhan Perikanan	93.150.374.506	81.096.582.741
7	Pusat Budidaya Dan Konservasi Laut	6.563.216.031	6.563.216.031
8	Sudin Ketahanan Pangan, Kelautan Dan Pertanian - Jakpus	-	-
9	Sudin Ketahanan Pangan, Kelautan Dan Pertanian - Jakut	221.958.078	221.958.078
10	Sudin Ketahanan Pangan, Kelautan Dan Pertanian - Jakbar	8.597.726.055	8.257.971.062
11	Sudin Ketahanan Pangan, Kelautan Dan Pertanian - Jaksel	14.065.834.118	9.417.344.246
12	Sudin Ketahanan Pangan, Kelautan Dan Pertanian - Jaktim	-	-
13	Sudin Ketahanan Pangan, Kelautan Dan Pertanian - Kep. Seribu	28.133.073.577	28.133.073.577
JUMLAH		627.559.298.698	595.346.979.113

Rincian Aset Jalan Irigasi Jaringan dapat dilihat di KIB masing-masing UKPD

4.3.1.2.5 Aset Tetap Lainnya

Saldo aset Tetap Lainnya Dinas Ketahanan Pangan, Kelautan dan Pertanian Provinsi DKI Jakarta per 31 Desember 2023 sebesar Rp. 1.124.134.170,- sedangkan saldo audited per 31 Desember 2022 sebesar Rp. 973.384.170,- Sehingga terjadi kenaikan saldo aset tetap lainnya tahun 2023 Rp. 150.750.000,- atau 15,48%

Saldo 31 Desember 2023 berasal dari saldo audited per 31 Desember 2022 sebesar Rp.973.384.170,- dan mutasi tambah Rp. 150.750.000,-

Mutasi tambah aset tetap lainnya tahun 2023 merupakan belanja modal di Sudin KPKP Jakarta Selatan berupa pengadaan empat ekor sapi perah @37.687.500,00 sejumlah

Rp.150.750.000,- Berikut rekapitulasi saldo aset tetap lainnya di Dinas Ketahanan Pangan, Kelautan dan Pertanian:

Tabel 4. 27 Rekapitulasi Saldo Aset Tetap Lainnya per UKPD per 31 Desember 2023

No	Nama UKPD	31 Desember 2023	31 Desember 2022
1	Dinas Ketahanan Pangan, Kelautan Dan Pertanian	191.218.000	191.218.000
2	Pusat Promosi Dan Sertifikasi Hasil Pertanian	15.950.000	15.950.000
3	Pusat Produksi, Inspeksi Dan Sertifikasi Hasil Perikanan	50.711.540	50.711.540
4	Pusat Pelayanan Kesehatan Hewan Dan Peternakan	5.872.130	5.872.130
5	Unit Pengelola Pelabuhan Perikanan	326.340.000	326.340.000
6	Sudin Ketahanan Pangan, Kelautan Dan Pertanian - Jakbar	361.622.500	361.622.500
7	Sudin Ketahanan Pangan, Kelautan Dan Pertanian - Jaksel	150.750.000	-
8	Sudin Ketahanan Pangan, Kelautan Dan Pertanian - Jaktim	21.670.000	21.670.000
JUMLAH		1.124.134.170	973.384.170

Rincian Aset tetap lainnya dapat dilihat di KIB masing-masing UKPD

4.3.1.2.6 Konstruksi Dalam Pengerjaan (KDP)

Saldo Konstruksi Dalam Pengerjaan Dinas Ketahanan Pangan, Kelautan dan Pertanian Provinsi DKI Jakarta per 31 Desember 2023 sebesar Rp. 2.170.833.395,- sedangkan saldo audited per 31 Desember 2022 Rp. 2.423.855.795,- Terjadi penurunan nilai saldo KDP sebesar (Rp.253.022.400,-) atau (10,43%).

Mutasi kurang Rp. 253.022.400,- terdiri dari:

1. Reklasifikasi Ke-5 Bidang Aset Tetap Dari KDP (KDP sudah selesai dikerjakan) Rp.89.965.500,- dari KDP ke Gedung dan Bangunan di Unit Pengelolaan Pelabuhan Perikanan berupa biaya perencanaan dermaga yang nantinya akan digabungkan dengan pembangunan fisik dermaganya yang telah selesai pada tanggal 28 November 2023 sesuai dengan BAST No.6577/-077.93.
2. Reklasifikasi Aset Tetap (Selain Belanja Modal 2023) ke Beban Barang Tak Habis Pakai Rp.163.056.900,- yang terdapat pada Dinas Ketahanan Pangan, Kelautan dan Pertanian Rp. 84.093.900,- berupa biaya perencanaan pengerukan alur keluar masuk kapal perikanan dan kolam tambat labuh tahun 2020 yang pembangunan fisiknya tidak akan dilaksanakan, di UPT Pusat Pengembangan Benih dan Proteksi Tanaman

Rp.33.313.000,00 berupa biaya perencanaan rehab gedung Lebak Bulus yang Pembangunan fisiknya tidak akan dilaksanakan dan di Sudin Ketahanan Pangan, Kelautan dan Pertanian JakTim Rp. 45.650.000,- berupa biaya perencanaan pembangunan gedung BPP Cibubur yang pembangunan fisiknya tidak akan dilaksanakan.

Berikut rekapitulasi saldo Konstruksi Dalam Pengerjaan di Dinas Ketahanan Pangan, Kelautan dan Pertanian.

Tabel 4. 28 Rekapitulasi Saldo Konstruksi Dalam Pekerjaan per UKPD Per 31 Desember 2023

No	Nama UKPD	31 Desember 2023	31 Desember 2022
1	Dinas Ketahanan Pangan, Kelautan Dan Pertanian	670.551.000	754.644.900
2	Upt Pusat Pengembangan Benih Dan Proteksi Tanaman	1.425.468.395	1.458.781.395
3	Unit Pengelola Pelabuhan Perikanan	-	89.965.500
4	Sudin Ketahanan Pangan, Kelautan Dan Pertanian - Jaktim	-	45.650.000
5	Sudin Ketahanan Pangan, Kelautan Dan Pertanian - Kep. Seribu	74.814.000	74.814.000
JUMLAH		2.170.833.395	2.423.855.795

Rincian KDP dapat dilihat di KIB masing-masing UKPD

4.3.1.3 Akumulasi Penyusutan Aset Tetap

Pemerintah Provinsi DKI Jakarta mulai melakukan perhitungan penyusutan Aset Tetap pada tahun 2015 dengan mekanisme perhitungan penyusutan sesuai dengan Buletin Teknis SAP Nomor 18 tentang Akuntansi Penyusutan Berbasis Akrual dan Instruksi Gubernur Provinsi DKI Jakarta Nomor 9 Tahun 2016 tentang penyusutan Aset Tetap. Metode penyusutan yang digunakan adalah metode Garis Lurus (Straight Line Method) dengan masa manfaat Aset Tetap yang diatur berdasarkan Pergub Kebijakan Akuntansi sebagaimana telah beberapa kali diubah terakhir dengan Pergub Nomor 27 Tahun 2019.

Saldo akumulasi penyusutan aset tetap per 31 Desember 2023 sebesar Rp 1.199.929.747.439,- sedangkan saldo audited per 31 Desember 2022 sebesar Rp.1.181.007.819.282,- sehingga terjadi peningkatan nilai akumulasi penyusutan aset tetap Rp.18.921.928.157,-

Akumulasi penyusutan aset tetap merupakan kontra akun aset tetap yang dihasilkan berdasarkan pengakumulasian atas penyesuaian nilai aset tetap sehubungan dengan penurunan kapasitas dan manfaat aset tetap. Perhitungan beban penyusutan aset tetap

dilakukan di akhir tahun anggaran. Mutasi Akumulasi Penyusutan Aset tetap dapat digambarkan seperti tabel berikut.

Tabel 4. 29 Tabel Mutasi Akumulasi Penyusutan Aset Tetap

No	Uraian	31 Desember 2022	Mutasi	31 Desember 2023
1	Akumulasi Penyusutan Peralatan dan Mesin	335.380.002.643	8.943.938.952	344.323.941.595
2	Akumulasi Penyusutan Gedung dan Bangunan	471.001.767.715	(22.754.736.524)	448.247.031.191
3	Akumulasi Penyusutan Jalan, Irigasi dan Jaringan	374.311.664.584	32.732.725.729	407.044.390.313
4	Akumulasi Penyusutan Aset Tetap Lainnya	314.384.340	-	314.384.340
JUMLAH		1.181.007.819.282	18.921.928.157	1.199.929.747.439

Sedangkan Rincian Nilai aset dan Akumulasi penyusutan aset tetap per 31 Desember 2023 adalah sebagai berikut:

Tabel 4. 30 Rincian Nilai Perolehan Aset Tetap dan Akumulasi Penyusutannya per 31 Desember 2023

Uraian	Nilai Perolehan	Akumulasi Penyusutan s.d 31 Desember 2023	Nilai Buku
Tanah	2.741.034.523.025	-	2.741.034.523.025
Peralatan dan Mesin	360.029.697.670	344.323.941.595	15.705.756.075
Gedung dan Bangunan	870.060.792.010	448.247.031.191	421.813.760.819
Jalan, Irigasi, dan Jaringan	627.559.298.698	407.044.390.313	220.514.908.385
Aset Tetap Lainnya	1.124.134.170	314.384.340	809.749.830
Konstruksi Dalam Pengerjaan	2.170.833.395	-	2.170.833.395
JUMLAH	4.601.979.278.968	1.199.929.747.439	3.402.049.531.529

Tabel 4. 31 Rincian Nilai Perolehan Aset Tetap dan Akumulasi Penyusutannya per 31 Desember 2022

Uraian	Nilai Perolehan	Akumulasi Penyusutan s.d 31 Desember 2022	Nilai Buku
Tanah	2.752.504.123.025	-	2.752.504.123.025
Peralatan dan Mesin	358.784.063.721	(335.380.002.643)	23.404.061.078

Gedung dan Bangunan	952.970.639.260	(471.001.767.715)	481.968.871.545
Jalan, Irigasi, Bangunan	595.346.979.113	(374.311.664.584)	221.035.314.529
Aset tetap lainnya	973.384.170	(314.384.340)	658.999.830
KDP	2.423.855.795	-	2.423.855.795
Jumlah	4.663.003.045.084	(1.181.007.819.282)	3.481.995.225.802

4.3.1.4. Aset Lainnya

4.3.1.4.1 Aset Tak Berwujud

Saldo Aset Tak Berwujud Dinas Ketahanan Pangan, Kelautan dan Pertanian Provinsi DKI Jakarta per 31 Desember 2023 sebesar Rp. 56.000.000,- dengan akumulasi amortisasi Rp.56.000.000,- sama dengan saldo audited per 31 Desember 2022. Sehingga nilai buku Aset Tak Berwujud per 31 Desember 2023 dan 2022 adalah Rp.0,- Saldo aset tidak berwujud sebesar Rp. 56.000.000,- terdapat di DKPKP berupa software ketahanan pangan yang masih digunakan sampai saat ini.

4.3.1.4.2 Aset Lain-lain

Saldo aset lain-lain pada Dinas Ketahanan Pangan, Kelautan dan Pertanian Provinsi DKI Jakarta per 31 Desember 2023 sebesar Rp. 200.379.796.295,- dengan akumulasi penyusutan (Rp.104.816.022.057,-) sedangkan saldo audited per 31 Desember 2022 sebesar Rp.136.267.627.749,- dengan akumulasi penyusutan (Rp.67.022.266.938,-). Sehingga terjadi peningkatan nilai Aset Lain-Lain Rp. 64.112.168.546,- atau 54,13%

Aset lain-lain terdiri dari aset tetap rusak berat Rp. 182.532.020.291,00,- Aset dalam proses penyelesaian dan aset dalam proses penyelesaian MPSA Rp. 17.847.776.004,-

4.3.1.4.2.1 Aset Rusak Berat

Saldo Aset Rusak Berat Dinas Ketahanan Pangan, Kelautan dan Pertanian Provinsi DKI Jakarta per 31 Desember 2023 sebesar Rp.182.532.020.291,- dengan nilai akumulasi penyusutan (Rp.90.699.595.203,-) sedangkan saldo per 31 Desember 2022 Rp.118.419.851.745,- dengan nilai akumulasi penyusutan (Rp. 52.905.840.084,-) sehingga terjadi peningkatan nilai Aset Rusak Berat tahun 2023 Rp.64.112.168.546,- atau 54,13%.

Rekapitulasi saldo Aset Rusak Berat di Dinas Ketahanan Pangan, Kelautan dan Pertanian dapat dilihat pada tabel berikut:

Tabel 4. 32 Rekapitulasi Saldo Aset Rusak Berat per UKPD Per 31 Desember 2023

No	Nama UKPD	31 Desember 2023	31 Desember 2022
1	Dinas Ketahanan Pangan, Kelautan Dan Pertanian	65.414.172.736	21.735.449.157
2	Upt Pusat Pengembangan Benih Dan Proteksi Tanaman	2.379.017.514	2.037.816.420
3	Pusat Promosi Dan Sertifikasi Hasil Pertanian	4.207.285.464	4.539.664.914
4	Pusat Produksi, Inspeksi Dan Sertifikasi Hasil Perikanan	16.592.605.929	13.732.620.212
5	Pusat Pelayanan Kesehatan Hewan Dan Peternakan	15.675.155.521	13.505.349.445
6	Unit Pengelola Pelabuhan Perikanan	66.958.558.481	51.855.320.427
7	Pusat Budidaya Dan Konservasi Laut	809.815.786	767.141.765
8	Sudin Ketahanan Pangan, Kelautan Dan Pertanian - Jakpus	3.806.708.770	3.806.708.770
9	Sudin Ketahanan Pangan, Kelautan Dan Pertanian - Jakut	1.124.192.970	1.124.192.970
10	Sudin Ketahanan Pangan, Kelautan Dan Pertanian - Jakbar	1.696.969.349	1.378.295.690
11	Sudin Ketahanan Pangan, Kelautan Dan Pertanian - Jaksel	579.219.137	878.469.637
12	Sudin Ketahanan Pangan, Kelautan Dan Pertanian - Jaktim	990.076.599	990.076.599
13	Sudin Ketahanan Pangan, Kelautan Dan Pertanian - Kep. Seribu	2.298.242.035	2.068.745.739
Jumlah Nilai Perolehan		182.532.020.291	118.419.851.745
Akumulasi Penyusutan		(90.699.595.203)	(5.290.584.084)
Net Realizabel Value		91.832.425.088	113.129.267.661

1. Aset rusak berat (ARB) DKPKP sebesar Rp. 65.414.172.736,- terdiri dari peralatan mesin Rp. 7.563.137.426,- gedung dan bangunan Rp. 34.629.685.945,- dan JIJ Rp. 23.221.349.365,-;
2. Aset rusak berat (ARB) Pusbangnih sebesar Rp2.379.017.514,- terdiri peralatan mesin Rp.2.070.537.150,- dan gedung bangunan Rp.308.480.364,-;
3. Aset rusak berat (ARB) Pusprom sebesar Rp. 4.256.125.464,- seluruhnya berupa peralatan dan mesin;

4. Aset rusak berat (ARB) PPISHP sebesar Rp. 16.592.605.929,- terdiri peralatan mesin Rp.12.460.100.245,- dan gedung bangunan Rp. 4.132.505.684,-;
5. Aset rusak berat (ARB) Pusyankeswanak sebesar Rp.15.675.155.521 ,- terdiri dari peralatan mesin Rp.13.505.349.445,- dan gedung bangunan Rp.2.169.806.076,-
6. Aset rusak berat (ARB) UPPP sebesar Rp. 66.958.558.481,- terdiri dari peralatan mesin Rp.34.708.491.545,- gedung dan bangunan Rp.16.138.488.673,- JIJ Rp.16.111.578.263,-;
7. Aset rusak berat (ARB) PBKL sebesar Rp. 809.815.786,- terdiri dari peralatan mesin Rp.629.162.786,- dan gedung dan bangunan Rp.180.653.000,- ;
8. Aset rusak berat (ARB) Sudin KPKP Jak-Pus sebesar Rp.3.806.708.770,- seluruhnya merupakan peralatan mesin;
9. Aset rusak berat (ARB) Sudin KPKP Jak-Ut sebesar Rp. 1.124.192.970,- seluruhnya merupakan peralatan mesin;
10. Aset rusak berat (ARB) Sudin KPKP Jak-Bar sebesar Rp.1.696.969.349 ,- terdiri dari peralatan mesin Rp.1.459.822.890,- dan Gedung Bangunan Rp.237.146.659,-;
11. Aset rusak berat (ARB) Sudin KPKP Jak-Sel sebesar Rp. 579.219.137,- seluruhnya berupa peralatan dan mesin;
12. Aset rusak berat (ARB) Sudin KPKP Jak-Tim sebesar Rp. 990.076.599,- seluruhnya berupa peralatan mesin;
13. Aset rusak berat (ARB) Sudin KPKP Kep.1000 sebesar Rp. 2.298.242.035,- seluruhnya merupakan peralatan mesin.

4.3.1.4.2.2 Aset dalam Proses Penyelesaian Majelis Penetapan Status Aset (MPSA)

Pada tahun 2019 Pemerintah Provinsi DKI Jakarta telah melaksanakan inventarisasi Barang Milik Daerah (BMD) untuk posisi nilai Aset Tetap per 31 Desember 2018. Dasar pelaksanaan inventarisasi tersebut adalah Instruksi Gubernur Nomor 20 Tahun 2018 tentang Percepatan Penyusunan Laporan Barang Milik Daerah. Hasil dari inventarisasi BMD ditetapkan dalam Surat Keputusan Gubernur Daerah Khusus Ibukota Jakarta Nomor 127 Tahun 2020 Tentang

Hasil Inventarisasi Barang Milik Daerah Pemerintah Provinsi Daerah Khusus Ibukota Jakarta Tahun 2018.

Salah satu hasil inventarisasi adalah terdapat BMD yang sampai dengan waktu inventarisasi berakhir belum dapat diidentifikasi keberadaannya dan dicatat sebagai BMD tidak ditemukan. Tindak lanjut atas BMD tidak ditemukan dilakukan reklasifikasi ke akun Aset Dalam Proses Penyelesaian Majelis Penetapan Status Aset (MPSA).

Saldo Aset dalam proses penyelesaian MPSA Dinas Ketahanan Pangan, Kelautan dan Pertanian Provinsi DKI Jakarta per 31 Desember 2023 sebesar Rp. 26.920.750.671,- dengan akumulasi penyusutan (Rp.21.059.659.907,-) sedangkan saldo audited per 31 Desember 2022 sebesar Rp. 17.847.776.004,- dengan nilai akumulasi penyusutan (Rp.14.116.426.854,-) Sehingga Nilai buku Aset dalam proses penyelesaian MPSA per 31 Desember 2023 dan 2022 adalah Rp. 5.861.090.764,- dan Rp.3.731.349.150

Tabel 4. 33 Rekapitulasi Saldo Aset dalam Proses Penyelesaian Majelis Penetapan Status Aset (MPSA) Per 31 Desember 2023

No	Nama UKPD	31 Desember 2023	31 Desember 2022
1	Dinas Ketahanan Pangan, Kelautan Dan Pertanian	7.702.505.099	7.702.505.099
2	Upt Pusat Pengembangan Benih Dan Proteksi Tanaman	622.415.626	622.415.626
3	Pusat Produksi, Inspeksi Dan Sertifikasi Hasil Perikanan	6.997.556.217	31.862.000
4	Pusat Pelayanan Kesehatan Hewan Dan Peternakan	7.042.382.051	7.042.382.051
5	Unit Pengelola Pelabuhan Perikanan	2.156.118.653	2.156.118.653
6	Sudin Ketahanan Pangan, Kelautan Dan Pertanian - Jaksel	2.107.280.450	-
7	Sudin Ketahanan Pangan, Kelautan Dan Pertanian - Jaktim	292.492.575	292.492.575
Jumlah Nilai Perolehan		26.920.750.671	17.847.776.004
Akumulasi Penyusutan		(21.059.659.907)	(14.116.426.854)
Net Realizabel Value		5.861.090.764	3.731.349.150

Rincian Saldo Aset dalam Proses Penyelesaian Majelis tahun 2023 adalah sebagai berikut

1. Dinas Ketahanan Pangan, Kelautan dan Pertanian sebesar Rp.7.702.505.099,- terdiri dari aset yang tercatat pada KIB B sebesar Rp. 1.274.905.328,- KIB D Rp.6.365.300.666,- dan ARB Rp. 62.299.105,-;
2. Pusat Pengembangan Benih dan Proteksi Tanaman sebesar Rp.622.415.626 seluruhnya merupakan aset yang tercatat pada KIB B;

3. Pusat Produksi, Inspeksi dan Sertifikasi Hasil Perikanan sebesar Rp. 6.997.556.217,- seluruhnya merupakan aset yang tercatat pada KIB B;
4. Pusat Pelayanan Kesehatan dan Peternakan Rp.7.042.382.051,- seluruhnya merupakan aset yang tercatat pada KIB B;
5. Unit Pengelola Pelabuhan Perikanan sebesar Rp.2.156.118.653,- terdiri dari aset yang tercatat pada KIB B Rp. 1.964.726.353,- KIB D Rp. 177.092.300,- dan KIB E Rp.14.300.000,-
6. Sudin KPKP Jakarta Selatan Rp.2.107.280.450,- merupakan aset yang tercatat pada KIB B
7. Sudin KPKP Jakarta Timur Rp.292.492.575,- merupakan aset yang tercatat pada KIB B.

4.3.2 Kewajiban

Saldo kewajiban Dinas Ketahanan Pangan, Kelautan dan Pertanian per 31 Desember 2023 sebesar Rp.9.273.095.672,- sedangkan saldo audited per 31 Desember 2022 sebesar Rp.10.584.499.841,- Sehingga terjadi penurunan nilai utang sebesar (Rp.1.311.404.169,-) atau (12,39 %) dibandingkan tahun 2022.

4.3.2.1 Pendapatan diterima dimuka

Saldo pendapatan diterima dimuka Dinas Ketahanan Pangan, Kelautan dan Pertanian per 31 Desember 2023 Rp. 623.677.664,00,- sedangkan saldo per 31 Desember 2022 sebesar Rp.737.333.563,-. Saldo pendapatan diterima di muka tahun 2023 terdiri dari;

1. Pendapatan diterima dimuka atas pendapatan retribusi pemakaian fasilitas sarana prasarana perikanan sampai dengan 31 Desember 2023 Rp. 601.772.280,- yang terdapat di UPPP sebesar Rp. 312.589.441,-
2. Pendapatan diterima dimuka atas kompensasi kelebihan pembayaran retribusi kios promosi bunga Rp.15.900.000,- kios terbuka promosi bunga Rp.2.040.000,- dan los promosi bunga Rp.3.965.384,- di Pusat Promosi dan Sertifikasi Hasil Pertanian. Pendapatan diterima dimuka ini merupakan kompensasi atas Pemberian Keringanan Retribusi Daerah Dan/Atau Penghapusan Sanksi Administratif akibat dampak pandemi covid-19 Berdasarkan Peraturan Gubernur Nomor 87 Tahun 2021 yang mulai berlaku pada tanggal 1 April 2020, namun baru dilakukan penyesuaian pada sistem eretribusi

mulai Bulan Agustus 2020, sehingga atas tagihan retribusi Bulan April 2020, Mei 2020, Juni 2020 dan Juli 2020 yang telah terbit SKRDnya dan sudah dibayar oleh wajib retribusi dikompensasikan dengan memperhitungkan pada periode kewajiban pembayaran berikutnya. Mutasi Pendapatan diterima dimuka tahun 2023 sebagai berikut:

Tabel 4. 34 Mutasi Pendapatan diterima dimuka tahun 2023

No	Uraian Kode Rekening	Kode Rekening	Saldo Per 31 Desember 2022	Penambahan 2023		Pengurangan 2023		Saldo Per 31 Desember 2023
				Penambahan	Koreksi	Akru Pendapatan	Koreksi	
	Pendapatan diterima dimuka - Retribusi							601.772.280
	Pemakaian fasilitas/sarana dan prasarana perikanan(UPPP)	4.1.2.02.01.022	713.567.531	599.468.280	20.872.000	732.135.531	-	601.772.280
	Kompensasi Kelebihan Pembayaran Retribusi							21.905.384
	Pemakaian kios promosi bunga	4.1.2.02.01.024	17.100.000	-	-	1.200.000		15.900.000
	Pemakaian los promosi bunga	4.1.2.02.01.025	4.101.032	-	-	135.648		3.965.384
	Pemakaian kios terbuka promosi bunga	4.1.2.02.01.026	2.565.000	-		525.000		2.040.000
JUMLAH			737.333.563	599.468.280	20.872.000	733.996.179	-	623.677.664

4.3.2.2 Utang Belanja

Saldo utang belanja Dinas Ketahanan Pangan, Kelautan dan Pertanian per 31 Desember 2023 Rp. 8.649.418.008,- sedangkan saldo per 31 Desember 2022 Rp. 9.847.166.278,-. Sehingga terjadi penurunan saldo hutang sebesar (Rp. (1.197.748.270,-) atau (12,16%)

Utang Belanja 31 Desember 2023 Rp. 8.649.418.008,- terdiri dari utang belanja pegawai Rp.7.699.203.183,00,- utang belanja barang dan Jasa SKPD Rp. 714.509.887,- dan utang belanja barang jasa BLUD Rp.235.704.938,- sedangkan Utang Belanja SKPD tahun 2022 Rp.9.847.166.278,- terdiri dari utang belanja pegawai Rp. 8.313.928.223,- utang belanja barang dan Jasa SKPD Rp. 1.272.589.746,- dan utang belanja Jasa BLUD Rp. 260.648.309,-

4.3.2.2.1 Utang Belanja Pegawai

Saldo utang belanja pegawai Dinas Ketahanan Pangan, Kelautan dan Pertanian per 31 Desember 2023 Rp.7.699.203.183,- sedangkan saldo per 31 Desember 2022 Rp.8.313.928.223,- Sehingga terjadi penurunan saldo utang sebesar (Rp.614.725.040,-) atau (7,39%)

Utang belanja pegawai tahun 2023 Rp. 7.699.203.183,- terdiri dari utang tunjangan tambahan penghasilan berdasarkan prestasi kerja PNS bulan Desember 2023 Rp. 7.382.917.682,- utang tunjangan penghasilan berdasarkan beban Kerja PNS bulan Desember 2023 Rp.264.834.267,- dan utang tunjangan tambahan berdasarkan prestasi kerja bagi PLT bulan Desember Rp.51.451.234,-

Utang belanja pegawai tahun 2022 Rp. 8.313.928.223,- terdiri dari utang tunjangan PPh PNS bulan Desember 2022 Rp. 884.764.030,- utang tunjangan tambahan penghasilan berdasarkan prestasi kerja PNS bulan Desember 2022 Rp. 7.003.031.598,- utang tunjangan penghasilan berdasarkan beban Kerja PNS bulan Desember 2022 Rp. 257.650.000,- dan utang tunjangan kinerja daerah bagi PLT bulan Desember 2022 Rp. 168.482.595,-

Seluruh utang belanja pegawai tahun 2023 dan 2022 sudah dibayar di bulan Januari 2024 dan 2023.

4.3.2.2.2 Utang Belanja Barang dan Jasa

Saldo utang belanja barang dan jasa Dinas Ketahanan Pangan, Kelautan dan Pertanian per 31 Desember 2023 sebesar Rp. 714.509.887,00,- sedangkan saldo audited per 31 Desember 2022 sebesar Rp. 1.272.589.746,- Utang belanja Barang dan Jasa terdiri dari utang belanja jasa dan utang belanja pemeliharaan.

4.3.2.2.2.1 Utang Belanja Jasa

Saldo utang belanja jasa Dinas Ketahanan Pangan, Kelautan dan Pertanian per 31 Desember 2023 Rp. 714.509.887,00,- sedangkan saldo per 31 Desember 2022 Rp.775.599.508,-. Sehingga terjadi kenaikan saldo utang belanja jasa sebesar (Rp.61.089.621,-) atau (7,87%).

Rekapitulasi saldo Utang Belanja Jasa di Dinas Ketahanan Pangan, Kelautan dan Pertanian dapat di lihat dalam tabel berikut:

Tabel 4. 35 Rekapitulasi Saldo Utang Belanja Jasa per UKPD Per 31 Desember 2023

No	Nama UKPD	31 Desember 2023	31 Desember 2022
1	Dinas Ketahanan Pangan, Kelautan Dan Pertanian	301.592.967	313.230.826
2	Upt Pusat Pengembangan Benih Dan Proteksi Tanaman	65.078.120	76.111.178
3	Pusat Promosi Dan Sertifikasi Hasil Pertanian	93.564.616	103.337.981
4	Pusat Produksi, Inspeksi Dan Sertifikasi Hasil Perikanan	107.325.567	114.327.795
5	Unit Pengelola Pelabuhan Perikanan	95.634.803	104.117.092
6	Pusat Budidaya Dan Konservasi Laut	30.771.353	31.131.460
7	Sudin Ketahanan Pangan, Kelautan Dan Pertanian - Jakpus	-	277.964
8	Sudin Ketahanan Pangan, Kelautan Dan Pertanian - Jakbar	3.830.255	16.856.495
9	Sudin Ketahanan Pangan, Kelautan Dan Pertanian - Jaksel	13.867.839	14.228.646
10	Sudin Ketahanan Pangan, Kelautan Dan Pertanian - Jaktim	331.408	331.408
11	Sudin Ketahanan Pangan, Kelautan Dan Pertanian - Kep. Seribu	2.512.959	1.648.663
JUMLAH		714.509.887	775.599.508

Mutasi utang belanja jasa lebih rinci dapat dilihat pada tabel mutasi Saldo Utang Belanja Jasa yang dapat dilihat pada Lampiran 10

4.3.2.2.2 Utang Belanja Pemeliharaan

Saldo utang belanja pemeliharaan Dinas Ketahanan Pangan, Kelautan dan Pertanian per 31 Desember 2023 Rp. 0,- sedangkan saldo audited per 31 Desember 2022 sebesar Rp.496.990.238,- sehingga terjadi penurunan nilai utang sebesar (Rp.496.990.238,-) atau 100%.

N O	NAMA SKPD 2023	NAMA PIHAK KETIGA	KETERANGAN BARANG/JASA YANG DIPEROLEH	SALDO UTANG AUDITED 2022	PEMBAYARAN UTANG 2022	PENAMBAHAN UTANG BARU 2023	SALDO UTANG PER 31 Desember 2023 (Rp)	
1	PUSAT PENGEMBANGAN BENIH DAN PROTEKSI TANAMAN	PT. LOCITA MAHA DANA	TAGIHAN REHAB GEDUNG DAN GREEN HOUSE HIDOPHONIK CILANGKAP	496.990.238	496.990.238	-	-	
JUMLAH				496.990.238	496.990.238	0	0	

4.3.2.3 Utang Belanja BLUD

Saldo utang belanja BLUD Dinas Ketahanan Pangan, Kelautan dan Pertanian per 31 Desember 2023 sebesar Rp. 235.704.938,- sedangkan saldo audited per 31 Desember 2022 sebesar Rp 260.648.309,- sehingga terjadi penurunan saldo utang belanja BLUD sebesar (Rp.24.943.371,-)

Saldo utang belanja BLUD tahun 2023 dan 2022 merupakan utang TALI di Pusat Pelayanan Kesehatan Hewan dan Peternakan

4.3.3 Ekuitas

Ekuitas adalah kekayaan bersih pemerintah yang merupakan selisih antara Aset dan Kewajiban Pemerintah pada tanggal laporan. Saldo Ekuitas di neraca berasal dari saldo akhir ekuitas pada Laporan Perubahan Ekuitas.

Nilai Ekuitas Akhir Dinas Ketahanan Pangan, Kelautan dan Pertanian pada tanggal 31 Desember 2023 sebesar Rp. 3.490.055.162.728,- yang terdiri dari nilai RK PPKD Kas sebesar Rp.1.327.682.352.370,- dan saldo RK PPKD Non Kas sebesar (Rp.9.354.798.809,-) sedangkan saldo per 31 Desember 2022 sebesar Rp. 3.558.187.867.552,- yang terdiri dari RK PPKD Kas Rp.1.498.196.592.864,00,- dan RK PPKD Non Kas (Rp.1.074.210.857,-)

4.4 LAPORAN OPERASIONAL (LO)

Laporan Operasional menyajikan ikhtisar sumber daya ekonomi yang menambah ekuitas dan penggunaannya yang dikelola oleh pemerintah pusat/daerah untuk kegiatan penyelenggaraan pemerintahan dalam satu periode pelaporan.

Laporan Operasional disusun untuk melengkapi pelaporan dari siklus akuntansi berbasis akrual (full accrual accounting cycle) sehingga penyusunan Laporan Operasional, Laporan Perubahan Ekuitas, dan Neraca mempunyai keterkaitan yang dapat dipertanggungjawabkan. Unsur yang dicakup secara langsung dalam Laporan Operasional terdiri dari pendapatan-LO, beban, transfer, dan pos-pos luar biasa.

Laporan Operasional menyajikan ikhtisar sumber daya ekonomi yang menambah ekuitas dan penggunaannya yang dikelola oleh pemerintah pusat/daerah untuk kegiatan penyelenggaraan pemerintahan dalam satu periode pelaporan.

Laporan Operasional disusun untuk melengkapi pelaporan dari siklus akuntansi berbasis akrual (full accrual accounting cycle) sehingga penyusunan Laporan Operasional, Laporan Perubahan Ekuitas, dan Neraca

mempunyai keterkaitan yang dapat dipertanggungjawabkan. Unsur yang dicakup secara langsung dalam Laporan Operasional terdiri dari pendapatan-LO, beban, transfer, dan pos-pos luar biasa.

Laporan Operasional menyediakan informasi mengenai seluruh kegiatan operasional keuangan entitas pelaporan yang tercerminkan dalam pendapatan-LO, Beban dan Surplus/defisit operasional dari suatu entitas pelaporan yang penyajiannya disandingkan dengan periode sebelumnya.

Laporan operasional menyediakan informasi :

1. Besarnya beban yang harus ditanggung oleh pemerintah untuk menjalankan pelayanan ;
2. Operasi keuangan secara menyeluruh yang berguna dalam mengevaluasi kinerja pemerintah dalam hal efisiensi, efektivitas dan kehematan perolehan dan penggunaan sumberdaya ekonomi;
3. Memprediski pendapatan LO yang akan diterima untuk mendanai kegiatan pemerintah dalam periode mendatang dengan cara menyajikan laporan secara komparatif ;
4. Penurunan ekuitas (bila defisit operasional) dan peningkatan ekuitas (bila surplus operasional).

4.4.1 Pendapatan LO

Pendapatan -LO adalah hak pemerintah daerah yang diakui sebagai penambah ekuitas dalam periode tahun anggaran yang bersangkutan dan tidak perlu dibayar kembali. Pendapatan-LO merupakan pendapatan yang menjadi tanggung jawab dan wewenang entitas pemerintah, baik yang dihasilkan oleh transaksi operasional, non operasional dan pos luar biasa yang meningkatkan ekuitas entitas pemerintah Daerah

Jumlah Pendapatan LO Dinas Ketahanan Pangan, Kelautan dan Pertanian hanya berasal dari Pendapatan Asli daerah (PAD) – LO. Sampai dengan 31 Desember 2023 Jumlah Pendapatan LO sebesar Rp. 29.428.749.511,- yang terdiri dari Retribusi Daerah – LO sebesar Rp. 15.398.570.289,- Lain-lain PAD yang sah – LO sebesar Rp.12.875.179.222,- dan Pendapatan Hibah- LO Rp. 1.155.000.000,- sedangkan sampai dengan 31 Desember 2022 jumlah pendapatan LO sebesar Rp. 26.554.123.915,- yang terdiri dari Retribusi Daerah – LO sebesar Rp. 14.337.833.639,- dan Lain-lain PAD yang sah – LO Rp.12.216.290.276,- Untuk lebih jelasnya Pendapatan-LO Tahun Anggaran 2023 dan 2022 digambarkan pada tabel berikut

Tabel 4. 36 Rekapitulasi Pendapatan LO tahun 2023

No.	Uraian	Pendapatan LO		Naik/ (Turun)	
		Tahun 2023	Tahun 2022	Jumlah	%
1	Pendapatan Retribusi Daerah - LO	15.398.570.289	14.337.833.639	1.060.736.650	7,40
2	Pendapatan Asli Daerah Lainnya - LO	12.875.179.222	12.216.290.276	658.888.946	5,39
3	Pendapatan Hibah - LO	1.155.000.000	-	1.155.000.000	0,00
	Jumlah	29.428.749.511	26.554.123.915	2.874.625.596	10,83

4.4.1.1 Pendapatan Retribusi Daerah – LO

Pendapatan Retribusi Daerah merupakan salah satu sumber Pendapatan Asli Daerah. Retribusi adalah pungutan daerah sebagai pembayaran atas jasa atau pemberian izin tertentu yang khusus disediakan dan/atau diberikan oleh Pemerintah Daerah untuk kepentingan orang pribadi atau badan baik yang bersifat pelayanan jasa umum, pelayanan jasa usaha dan perizinan tertentu yang menambah ekuitas.

Pendapatan Retribusi Daerah - LO sampai dengan 31 Desember 2023 sebesar Rp. 15.398.570.289,- Bila dibandingkan Pendapatan Asli Daerah - LO tahun 2022 yang tercatat sebesar Rp14.337.833.639,- terjadi peningkatan sebesar Rp. 1.060.736.650,- atau 7,40%.

Berikut disajikan rincian data Pendapatan Retribusi Daerah-LO Tahun Anggaran 2023 dan 2022 sebagaimana disajikan pada tabel berikut:

Tabel 4. 37 Rekapitulasi Pendapatan Retribusi Daerah-LO Tahun Anggaran 2023 dan 2022

No.	Uraian	Pendapatan LO		Naik/ (Turun)	
		Tahun 2023	Tahun 2022	Jumlah	%
1	Retribusi Jasa Umum - LO	68.748.448	-	68.748.448	0,00
2	Retribusi Jasa Usaha - LO	15.329.821.841	14.337.833.639	991.988.202	6,92
	Jumlah	15.398.570.289	14.337.833.639	1.060.736.650	7,40

Retribusi Daerah-LO mengalami peningkatan sebesar 7,40%, sedangkan Retribusi Daerah-LRA mengalami peningkatan sebesar 3,69% (lihat catatan 4.1.1.1.1)

Nilai Retribusi Daerah-LO diperoleh berdasarkan jumlah ketetapan retribusi yang ditetapkan atau untuk periodisasi tahun anggaran 2023 yang memperhitungkan keringanan retribusi sesuai peraturan yang berlaku dikurangi dengan penetapan retribusi tahun 2023 yang menjadi pendapatan retribusi-LO setelah tahun 2023 dan ditambah dengan penetapan retribusi sebelum tahun 2023 yang menjadi pendapatan retribusi-LO tahun 2023.

Tabel 4. 38 Retribusi Daerah-LO Tahun Anggaran 2023 Berdasarkan Jumlah Ketetapan Retribusi Daerah

No	SKPD/UKPD	Ketetapan Retribusi Jasa Usaha Tahun 2023	Keringanan (Pergub 87 Tahun 2021)	Penetapan Retribusi Daerah setelah keringanan (Pergub 87 Tahun 2021 dan Pergub 36 Tahun 2023) dan Pembatalan SKRD	Penetapan Retribusi Jasa Usaha Tahun 2023 yang menjadi pendapatan Retribusi Jasa Usaha LO - setelah Tahun 2023 (PENDAPATAN)	Penetapan Retribusi Jasa Usaha sebelum Tahun 2023 yang menjadi Pendapatan Retribusi Jasa Usaha LO - 2023 (PENDAPATAN)	Pendapatan Retribusi Jasa Usaha-LO Per 31 Desember 2023
1	2	3	4	5 = 3-4	6	7	8 = (5-6+7)
1	Retribusi Jasa Umum - LO	442.062.000	375.174.200	66.887.800	-	1.860.648	68.748.448
2	Retribusi Jasa Usaha - LO	15.574.550.590	377.396.000	15.197.154.590	599.468.280	732.135.531	15.329.821.841
3	Retribusi Perizinan Tertentu - LO	-	-	-	-	-	-
	Jumlah	16.016.612.590	752.570.200	15.264.042.390	599.468.280	733.996.179	15.398.570.289

Penjelasan lebih lanjut mengenai rincian pendapatan per jenis pelayanan Retribusi Daerah-LO Tahun Anggaran 2023 sebagai berikut:

a. Retribusi Jasa Umum-LO

Pendapatan Retribusi Jasa Umum-LO Tahun Anggaran 2023 mencapai Rp68.748.448,- bila dibandingkan dengan realisasi tahun 2022 yang jumlahnya tercatat sebesar Rp0,- terlihat pendapatan Retribusi Jasa Umum-LO tahun 2023 mengalami kenaikan sebesar Rp 68.748.448,- atau 100%. Kenaikan ini disebabkan Pergub 87 tahun 2021 yang mengatur tentang keringanan pembayaran retribusi telah dicabut di akhir bulan November 2023, sehingga untuk bulan Desember 2023 sudah dapat dilakukan penagihan atas retribusinya

Nilai Retribusi Jasa Umum-LO diperoleh berdasarkan jumlah ketetapan retribusi jasa umum yang ditetapkan atau untuk periodisasi tahun anggaran 2023 yang memperhitungkan keringanan retribusi jasa umum sesuai peraturan yang berlaku dikurangi dengan penetapan retribusi jasa umum tahun 2023 yang menjadi pendapatan retribusi jasa umum-LO setelah tahun 2023 dan ditambah dengan penetapan retribusi jasa umum sebelum tahun 2023 yang menjadi pendapatan retribusi jasa umum-LO tahun 2023.

b. Retribusi Jasa Usaha-LO

Pendapatan Retribusi Jasa Usaha-LO Tahun Anggaran 2023 mencapai Rp.15.329.821.841,- bila dibandingkan dengan realisasi tahun 2022 yang jumlahnya tercatat sebesar Rp 14.337.833.639,- terlihat pendapatan Retribusi Jasa Usaha-LO tahun 2023 mengalami kenaikan sebesar Rp. 991.988.202,- atau 6,92%.

Nilai Retribusi Jasa Usaha-LO diperoleh berdasarkan jumlah ketetapan retribusi jasa usaha yang ditetapkan atau untuk periodisasi tahun anggaran 2023 yang memperhitungkan keringanan retribusi jasa usaha sesuai peraturan yang berlaku dikurangi dengan penetapan retribusi jasa usaha tahun 2023

yang menjadi pendapatan retribusi jasa usaha-LO setelah tahun 2023 dan ditambah dengan penetapan retribusi jasa usaha sebelum tahun 2023 yang menjadi pendapatan retribusi jasa usaha-LO tahun 2023.

4.4.1.2 Lain- Lain PAD yang Sah - LO

Kelompok penerimaan Lain-lain PAD yang sah-LO merupakan komponen penerimaan yang tidak termasuk pada kelompok Pajak Daerah, Retribusi Daerah, Hasil Perusahaan Milik Daerah dan Hasil Pengelolaan Kekayaan Daerah yang Dipisahkan. Lain-lain PAD yang sah-LO meliputi antara lain jasa giro, bunga deposito, tuntutan ganti kerugian daerah, komisi, potongan dan selisih nilai tukar rupiah, denda atas keterlambatan pelaksanaan pekerjaan, denda pajak, denda retribusi, hasil eksekusi atas jaminan, dari pengembalian, dari penyelenggaraan pendidikan dan pelatihan, dari angsuran/cicilan penjualan, hasil dari pemanfaatan kekayaan daerah, BLUD dan hasil penjualan aset daerah yang tidak dipisahkan. Lain-lain PAD yang Sah-LO pada umumnya berasal dari hasil perikatan.

Lain-lain PAD yang Sah-LO secara umum dapat diakui apabila telah ditetapkan jumlahnya, yang ditandai dengan terbitnya dokumen penagihan atau ketetapan. Dalam hal hak atas pendapatan diterima atau direalisasi tanpa penetapan, maka pendapatan LO diakui ketika hak diterima atau direalisasi.

Lain-lain PAD yang Sah-LO secara umum diukur sebesar nilai nominal atas Surat Ketetapan / Surat Tagihan / dokumen ketetapan lainnya / naskah perjanjian yang belum dibayar sampai dengan akhir tahun berjalan.

Lain – Lain PAD yang Sah – LO Dinas Ketahanan Pangan, Kelautan dan Pertanian (Gabungan) per 31 Desember 2023 dan 2022 sebesar Rp 12.887.526.306,- dan Rp.12.216.290.276,- Bila dibandingkan Pendapatan Lain-lain PAD Yang Sah-LO Tahun Anggaran 2022, terjadi peningkatan sebesar Rp658.888.946,- atau 5,39% Realisasi penerimaan Lain-lain Pendapatan Asli Daerah (PAD) Yang Sah-LO Tahun Anggaran 2023 dan 2022, sebagaimana disajikan pada tabel berikut:

Tabel 4. 39 Rekapitulasi Lain-lain Pendapatan Asli Daerah (PAD)-LO Tahun Anggaran 2023 dan 2022

NO	URAIAN	PENDAPATAN-LO 31 DESEMBER 2023	PENDAPATAN-LO 31 DESEMBER 2022	KENAIKAN/PENURU NAN	%
1	Pendapatan BLUD - LO	12.817.230.706	12.206.353.128	610.877.578	5,00
2	Hasil Sewa BMD - LO	42.930.000	0	42.930.000	0,00
3	Pendapatan Denda Retribusi Daerah - LO	27.365.600	9.937.148	17.428.452	175,39
	Jumlah Lain-Lain PAD yang Sah - LO	12.887.526.306	12.216.290.276	671.236.030	5,49

Penjelasan lebih lanjut Penerimaan Lain-lain PAD-LO Tahun Anggaran 2022 antara lain sebagai berikut:

a. Pendapatan BLUD – LO

Pendapatan-LO dari Badan Layanan Umum Daerah (BLUD) adalah pendapatan yang bersumber dari pendapatan jasa layanan umum BLUD, pendapatan hibah BLUD, pendapatan hasil kerja sama BLUD, dan pendapatan lain-lain BLUD yang sah.

Pendapatan BLUD diakui dengan kriteria:

- a. Telah terjadi kesepakatan antara kedua belah pihak dengan bukti surat pernyataan tanggung jawab untuk melunasi Pendapatan dan diotorisasi oleh kedua belah pihak dengan membubuhkan tanda tangan pada surat kesepakatan tersebut;
- b. Telah diterbitkan surat ketetapan; dan atau
- c. Telah diterbitkan surat penagihan.

Pendapatan-LO dari Badan Layanan Umum Daerah (BLUD)-LO di Pusat Pelayanan Kesehatan dan Peternakan Tahun 2023 tercatat sebesar Rp. 12.829.880.706,- sesuai dengan SKRD yang terbit di tahun 2023. Dari jumlah Rp.12.829.880.706,- masih ada yang terutang sebesar Rp.12.650.000,- Jika dibandingkan dengan Tahun 2022 yang tercatat sebesar Rp 12.206.353.128,- maka terjadi peningkatan sebesar Rp 623.527.578,- atau 5,11%. Adapun rincian Pendapatan-LO dari Badan Layanan Umum Daerah Tahun 2023 sebagai berikut:

Tabel 4. 40 Rincian Pendapatan BLUD – LO tahun 2023

No.	Uraian	Pendapatan LO		Naik/ (Turun)	
		Tahun 2023	Tahun 2022	Jumlah	%
	Pendapatan BLUD	12.829.880.706	12.206.353.128	623.527.578	5,11
1	Jasa Layanan	12.731.748.012	12.088.702.120	643.045.892	5,32
	Pemeriksaan Lab Diagnostik	512.305.000	443.641.075	68.663.925	15,48
	Pemeriksaan Lab Kesmavet	5.632.968.755	4.867.151.467	765.817.288	15,73
	Pemakaian Fasilitas/Peralatan Peternakan	4.468.968.381	4.458.745.979	10.222.402	0,23
	Pemeriksaan Pos/Klinik Kesehatan Hewan	2.098.434.376	2.286.093.599	(187.659.223)	(8,21)
	Lain-Lain Pelayanan Peternakan	19.071.500	33.070.000	(13.998.500)	(42,33)
2	Hasil Kerjasama dengan Pihak Lain	-	-	-	-
3	Lain-lain pendapan - BLUD	98.132.694	117.651.008	(19.518.314)	(16,59)
	Jumlah	12.829.880.706	12.206.353.128	623.527.578	5,11

- b. Pendapatan sewa BMD – LO merupakan pendapatan atas pembayaran cicilan rumah bermis di tahun 2023 pada Unit Pengelolaan Pelabuhan Perikanan. Pendapatan sewa BMD – LO tahun 2023

tercatat sebesar Rp.42.930.000,- sedangkan pendapatan sewa BMD- LO tahun 2022 Rp. 0,- Sehingga di tahun 2023 terjadi peningkatan pendapatan LO sebesar Rp. 42.930.000,- atau 100%. Peningkatan ini dikarenakan di tahun 2023 baru dibuatkan kode rekening untuk pembayaran cicilan sewa rumah bermis ini. Sebelumnya pembayaran atas cicilan rumah bermis ini masuk ke dalam pendapatan retribusi, namun dikarenakan dianggap tidak cocok dimasukkan dalam kategori pendapatan retribusi, maka sejak tahun 2021 tidak dilakukan pemungutan lagi atas cicilan rumah bermis tersebut.

c. Pendapatan Denda Retribusi Daerah – LO

Pendapatan Denda Retribusi Daerah-LO adalah Pendapatan denda Retribusi Daerah yang berasal dari denda atas keterlambatan pembayaran Retribusi Daerah setelah jatuh tempo, yang bersumber dari pendapatan denda retribusi jasa umum dan pendapatan denda retribusi jasa usaha,

Pendapatan Denda Retribusi Daerah-LO diakui pada saat dokumen Surat Ketetapan Retribusi Daerah (SKRD) terbit. Sedangkan nilainya diukur berdasarkan nilai tercantum pada dokumen SKRD.

Pendapatan Denda Retribusi Daerah-LO Tahun 2023 tercatat sebesar Rp 2.368.516,- merupakan pendapatan sanksi retribusi sesuai dengan ketetapan SKRD yang terbit dan penambahan nilai denda administrasi di tahun 2023. Jika dibandingkan dengan Pendapatan Denda Retribusi Daerah-LO Tahun 2022 yang tercatat sebesar Rp 9.937.148,- maka terjadi peningkatan sebesar (Rp.7.568.632,-) atau 76,17%. Rincian Pendapatan denda Retribusi Daerah -LO dari Tahun 2023 sebagai berikut:

Tabel 4. 41 Rincian Pendapatan denda Retribusi Daerah -LO dari Tahun 2023

No	Uraian	Beban Operasional		Naik/ (Turun)	
		Tahun 2023	Tahun 2022	Jumlah	%
1	Pendapatan Denda Retribusi Pelayanan Pasar	630.876	-	630.876	-
2	Pendapatan Denda Retribusi Pemakaian Kekayaan Daerah	1.737.640	-	1.737.640	-
	JUMLAH	13.015.959.442	43.888.147.836	26.413.742.384	

4.4.1.3 Pendapatan Hibah - LO

Pendapatan Hibah – LO sampai dengan 31 Desember 2023 sebesar Rp 1.155.000.000,- Sedangkan pendapatan hibah – LO tahun 2022 Rp. 0,- Pendapatan Hibah- LO tahun 2023 merupakan Serah Terima Barang dari Dirjen Penguatan Daya Saing Produk Kelautan dan Perikanan Kementerian Kelautan dan Perikanan berupa Alat Lab Pertanian sebesar Rp. 1.155.000.000,- sesuai BAST Nomor

B.1825/DJPDSPKP.0/PL.740/III/2023 Nomor 1637/UD.08.03 Tanggal 27 Maret 2023. Aset ini telah digunakan untuk operasional lab pada Pusat Produksi, Inspkasi dan Sertifikasi Hasil Perikanan.

Rincian Pendapatan LO DKPKP (Gabungan) 31 Desember 2023 adalah sebagai berikut :

Tabel 4. 42 Rincian Pendapatan - LO Tahun 2023 dan 2022

URAIAN	31 DESEMBER 2023	31 DESEMBER 2022	KENAIKAN /PENURUNAN	
			JUMLAH	%
Retribusi Jasa Umum	68.748.448	0	68.748.448	-
Retribusi Pelayanan Pasar	68.748.448	0	68.748.448	-
Retribusi Los	3.416.448	0	3.416.448	-
Pemakaian los promosi bunga	3.416.448	0	3.416.448	-
Retribusi Kios	65.332.000	0	65.332.000	-
Pemakaian kios terbuka promosi bunga	895.000	0	895.000	-
Pemakaian fasilitas promosi bunga	43.200.000	0	43.200.000	-
Pemakaian kios olahan pangan	4.212.000	0	4.212.000	-
Pemakaian kios promosi bunga	17.025.000	0	17.025.000	-
Retribusi Jasa Usaha	15.329.821.841	14.337.833.639	991.988.202	6,92
Retribusi Pemakaian Kekayaan Daerah	14.895.173.991	13.996.765.489	898.408.502	6,42
Retribusi Penyewaan Tanah dan Bangunan	9.025.112.991	9.022.395.489	2.717.502	0,03
Pemakaian fasilitas/sarana dan prasarana perikanan	8.994.362.991	9.022.395.489	{28.032.498}	{0,31}
Pemakaian lahan taman anggrek ragunan	30.750.000	0	30.750.000	-
Retribusi Penyewaan Tanah	23.731.000	19.480.000	4.251.000	21,82
Pemakaian lahan usaha promosi penangkar bibit	4.251.000	0	4.251.000	-
Pemakaian lahan kebun bibit	19.480.000	19.480.000	-	-
Retribusi Penyewaan Bangunan	115.350.000	97.940.000	17.410.000	17,78
Pemakaian pusat latihan pertanian TC Klender dan fasilitasnya.	22.000.000	5000000	17.000.000	340,00
Pemakaian sarana pengelolaan perikanan	93.350.000	92.940.000	410.000	0,44
Retribusi Pemakaian Laboratorium	5.730.980.000	4.856.950.000	874.030.000	18,00
Pemakaian fasilitas pengujian mutu hasil perikanan	5.231.700.000	4.357.260.000	874.440.000	20,07
Pemakaian laboratorium uji mutu pertanian	499.280.000	499.690.000	{410.000}	{0,08}
Retribusi Penjualan Produksi Usaha Daerah	434.647.850	341.068.150	93.579.700	27,44
Retribusi Penjualan Produksi Hasil Usaha Daerah berupa Bibit atau Benih Tanaman	318.469.650	238.222.300	80.247.350	33,69
Penjualan bibit/hasil kebun	318.469.650	238.222.300	80.247.350	33,69
Retribusi Penjualan Produksi hasil Usaha Daerah berupa Bibit atau Benih Ikan	116.178.200	102.845.850	13.332.350	12,96
Penjualan benih ikan	116.178.200	102.845.850	13.332.350	12,96
Jumlah Retribusi Daerah - LO	15.398.570.289	14.337.833.639	1.060.736.650	7,40
				-
Lain-Lain PAD yang Sah -LO				-
Pendapatan BLUD -LO	12.829.880.706	12.206.353.128	623.527.578	5,11
Jasa Layanan	12.731.748.012	12.088.702.120	643.045.892	5,32
Pemeriksaan Lab Diagnostik	512.305.000,00	443.641.075	68.663.925	15,48
Pemeriksaan Lab Kesmavet	5.632.968.755,00	4.867.151.467	765.817.288	15,73
Pemakaian Fasilitas/Peralatan Peternakan	4.468.968.381,00	4.458.745.979	10.222.402	0,23
Pemeriksaan Pos/Klinik Kesehatan Hewan	2.098.434.376,00	2.286.093.599	{187.659.223}	{8,21}
Lain-Lain Pelayanan Peternakan	19.071.500,00	33.070.000	{13.998.500}	{42,33}
Hasil Kerjasama dengan Pihak Lain	-	-	-	-
Lain-lain pendapan - BLUD	98.132.694	117.651.008	{19.518.314}	{16,59}
Hasil Sewa BMD -LO	42.930.000	-	42.930.000,00	-
Hasil Sewa BMD	42.930.000	-	42.930.000	-
Pendapatan Denda Retribusi Daerah	2.368.516	9.937.148	{7.568.632}	{76,17}
Pendapatan Denda Retribusi Pelayanan Pasar	630.876	6.901.648,00	{6.270.772}	{90,86}
Pendapatan Denda Retribusi Pemakaian Kekayaan Daerah	1.737.640	3.035.500	{1.297.860}	{42,76}
Lain-Lain PAD yang Sah -LO	12.875.179.222	12.216.290.276	658.888.946	5,39
				-
Lain-Lain Pendapatan Daerah Yang Sah	1.155.000.000	-	1.155.000.000	-
Pendapatan Hibah - LO	1.155.000.000	-	1.155.000.000	-
				-
Jumlah Pendapatan - LO	29.428.749.511	26.554.123.915	2.874.625.596	10,83

4.4.2 Beban

Beban Daerah Tahun Anggaran 2023 disajikan berdasarkan Peraturan Pemerintah Nomor 71 Tahun 2010, Peraturan Pemerintah Nomor 58 Tahun 2005 tentang Pengelolaan Keuangan Daerah dan Peraturan Menteri Dalam Negeri Nomor 64 Tahun 2013 tentang Penerapan Standar Akuntansi Pemerintah Berbasis Akrua Pada Pemerintah Daerah. Beban Daerah LO disajikan dengan prinsip akrual yang disusun untuk melengkapi pelaporan dari siklus akuntansi berbasis akrual (full accrual accounting cycle).

Beban adalah penurunan manfaat ekonomi atau potensi jasa dalam periode pelaporan yang menurunkan ekuitas, yang dapat berupa pengeluaran atau konsumsi aset atau timbulnya kewajiban.

Beban diakui pada saat terjadinya penurunan manfaat ekonomi atau potensi jasa sehubungan dengan berlalunya waktu, terjadinya konsumsi aset saat adanya pengeluaran kas maupun konsumsi aset non kas, dan timbulnya kewajiban saat terjadinya peralihan hak dari pihak lain tanpa diikuti keluarnya kas dari Kas Umum Daerah. Nilai beban dicatat sebesar nilai nominal yang tercantum dalam dokumen tagihan pihak ketiga atau dokumen sumber seperti listing pegawai, nota perjanjian, Surat Keputusan dan dokumen lainnya yang direkonsiliasi dengan utang, reklasifikasi, kapitalisasi belanja, beban dibayar dimuka dan akun lainnya

Beban Operasi terbagi menjadi: Beban Pegawai, Beban Barang, Beban Jasa, Beban Pemeliharaan, Beban Perjalanan Dinas, Beban Uang dan/atau Jasa untuk Diberikan kepada Pihak Ketiga/Pihak Lain/Masyarakat, Beban Bunga, Beban Subsidi, Beban Hibah, Beban Bantuan Sosial, Beban Penyisihan Piutang, Beban Lainnya, Beban Karena Rugi Selisih kurs dalam pengelolaan Rekening Milik BUD dan Beban Penyusutan dan Amortisasi. Beban Transfer terdiri dari Beban Transfer Bantuan Keuangan ke Pemerintah Daerah Lainnya.

Jumlah beban pada Dinas Ketahanan Pangan, Kelautan dan Pertanian sampai dengan 31 Desember 2023 sebesar Rp. 1.413.408.513.857,- sedang per 31 Desember 2022 sebesar Rp.1.597.294.128.130,00,- sehingga terjadi penurunan nilai beban sebesar (Rp.183.885.614.273,-) atau (11,51%) . Rekapitulasi Beban Tahun 2023 dan 2022 adalah sebagai berikut:

Tabel 4. 43 Rekapitulasi Beban Tahun 2023 dan 2022

Uraian	Pendapatan LO		Naik/ (Turun)	
	Tahun 2023	Tahun 2022	Jumlah	%
BEBAN				
BEBAN OPERASI	1.338.372.628.658	1.515.484.374.726	(177.269.171.068)	(11,70)
Beban Pegawai	127.136.327.422	137.438.075.853	(10.301.748.431)	(7,50)
Beban Persediaan	-	-	-	-
Beban Barang dan Jasa	169.849.567.128	155.709.709.135	14.139.857.993	9,08
Beban Barang	51.316.729.092	57.337.036.856	(6.020.307.764)	(10,50)
Beban Jasa	94.987.701.700	90.017.017.332	4.970.684.368	5,52
Beban Pemeliharaan	23.387.711.336	8.355.654.947	15.032.056.389	179,90
Beban Perjalanan Dinas	1.890.000	-	1.890.000	-
Beban Uang dan/atau Jasa untuk Diberikan kepada Pihak Ketiga/Pihak Lain/Masyarakat	155.535.000	-	155.535.000	-
Beban Bunga	-	-	-	-
Beban Subsidi	1.041.226.349.730	1.222.314.609.720	(181.088.259.990)	(14,82)
Beban Hibah	-	-	-	-
Beban Bantuan Sosial	-	-	-	-
Beban Penyisihan Piutang	2.959.378	21.980.018	(19.020.640)	(86,54)
Beban Penyusutan dan Amortisasi	75.193.310.199	81.809.753.404	(6.616.443.205)	(8,09)
Beban Penyusutan Peralatan dan Mesin	11.949.212.693	14.905.435.971	(2.956.223.278)	(19,83)
Beban Penyusutan Gedung dan Bangunan	39.383.653.231	44.509.442.815	(5.125.789.584)	(11,52)
Beban Penyusutan Jalan, Jaringan, Irigasi	23.860.444.275	22.394.874.618	1.465.569.657	6,54
JUMLAH BEBAN	1.413.565.938.857	1.597.294.128.130	(183.885.614.273)	(11,51)

4.4.2.1 Beban Operasi

Beban Operasi disajikan berdasarkan perhitungan belanja-belanja operasi pada tahun 2023 yang direkonsiliasi dengan nilai utang per 31 Desember 2023 dan 2022, belanja dibayar di muka per 31 Desember 2023 dan 2022, koreksi lebih/kurang catat utang tahun 2022, reklasifikasi belanja modal dan aset tetap ke beban operasi, kapitalisasi belanja ke aset tetap dan akun - akun terkait lainnya.

Jumlah beban operasi pada Dinas Ketahanan Pangan, Kelautan dan Pertanian sampai dengan 31 Desember 2023 sebesar Rp. 1.338.215.203.658,- sedangkan per 31 Desember 2022 sebesar Rp1.515.484.374.726,- sehingga terjadi penurunan nilai beban sebesar (Rp.177.269.171.068,-) atau (11,70%) . Penurunan ini disebabkan menurunnya jumlah beban pegawai dan beban subsidi.

Rincian Beban Operasional masing-masing SKPD/UKPD per 31 Desember 2023 adalah sebagai berikut:

Tabel 4. 44 Rincian Beban Operasional per UKPD Tahun 2023

UKPD	Beban Operasional		Naik/ (Turun)	
	Tahun 2023	Tahun 2022	Jumlah	%
Dinas Ketahanan Pangan, Kelautan Dan Pertanian	1.198.394.822.674	1.383.234.478.061	(184.839.655.387)	(13,36)
Upt Pusat Pengembangan Benih Dan Proteksi Tanaman	15.178.356.510	13.136.588.705	2.041.767.805	15,54
Pusat Promosi Dan Sertifikasi Hasil Pertanian	11.241.805.026	13.390.953.901	(2.149.148.875)	(16,05)
Pusat Produksi, Inspeksi Dan Sertifikasi Hasil Perikanan	18.688.643.609	19.007.872.466	(319.228.857)	(1,68)
Pusat Pelayanan Kesehatan Hewan Dan Peternakan	27.230.708.631	30.011.716.471	(2.781.007.840)	(9,27)
Unit Pengelola Pelabuhan Perikanan	28.616.645.057	12.958.284.226	15.658.360.831	120,84
Pusat Budidaya Dan Konservasi Laut	6.529.103.454	6.482.363.153	46.740.301	0,72
Sudin Ketahanan Pangan, Kelautan Dan Pertanian - Jakpus	3.753.971.926	4.019.393.689	(265.421.763)	(6,60)
Sudin Ketahanan Pangan, Kelautan Dan Pertanian - Jakut	5.392.640.721	6.791.997.544	(1.399.356.823)	(20,60)
Sudin Ketahanan Pangan, Kelautan Dan Pertanian - Jakbar	5.590.714.780	6.458.948.292	(868.233.512)	(13,44)
Sudin Ketahanan Pangan, Kelautan Dan Pertanian - Jaksel	6.458.513.648	6.999.896.270	(541.382.622)	(7,73)
Sudin Ketahanan Pangan, Kelautan Dan Pertanian - Jaktim	5.004.522.732	5.932.435.136	(927.912.404)	(15,64)
Sudin Ketahanan Pangan, Kelautan Dan Pertanian - Kep. Seribu	6.134.754.890	7.059.446.812	(924.691.922)	(13,10)
JUMLAH BEBAN	1.338.215.203.658	1.515.484.374.726	(177.269.171.068)	(11,70)

4.4.2.1.1 Beban Pegawai

Beban Pegawai adalah beban atas kompensasi, baik dalam bentuk uang maupun barang yang ditetapkan berdasarkan peraturan perundang-undangan yang diberikan kepada pejabat negara, Pegawai Negeri Sipil (PNS), dan pegawai yang dipekerjakan oleh pemerintah yang belum berstatus PNS sebagai imbalan atas pekerjaan yang telah dilaksanakan. Beban pegawai merupakan gaji dan tunjangan kinerja daerah.

Jumlah Beban Pegawai Dinas Ketahanan Pangan, Kelautan dan Pertanian sampai dengan 31 Desember 2023 sebesar Rp 127.136.327.422,- turun (Rp.10.301.748.431,-) atau (7,50%) dibandingkan beban pegawai per 31 Desember 2022 sebesar Rp.137.438.075.853,00,- Hal ini dikarenakan di tahun 2023 terdapat 35 pegawai yang pensiun, 3 pegawai meninggal, 3 pegawai meninggal dan 2 pegawai tugas belajar.

Beban Pegawai tahun 2023 disajikan berdasarkan pengeluaran Belanja Pegawai yang di antaranya terdiri dari gaji dan tunjangan pegawai tahun 2023 yang diperhitungkan dengan Utang Belanja Pegawai per 31 Desember 2023 dan 2022.

Beban Pegawai tahun 2023 Rp.127.084.876.188,- berasal dari Belanja LRA 2023 Rp.127.751.052.462,- ditambah utang TPP pegawai tahun 2023 Rp.7.699.203.183,- dikurangi utang belanja pegawai tahun 2022 Rp. 8.313.928.223,-

4.4.2.1.2 Beban Barang

Beban barang diakui pada saat terjadinya konsumsi aset yakni pengeluaran kas terhadap pihak lain dan penggunaan barang-barang yang bukan merupakan Aset Tetap selama tahun anggaran 2023. Nilai tersebut dicatat sebesar nominal yang tertera dalam dokumen sumber dan telah memperhitungkan persediaan awal tahun 2023, pembelian atau perolehan persediaan selama tahun 2023, persediaan akhir per 31 Desember 2023, belanja barang dibayar di muka dan transaksi-transaksi penambahan/pengurangan persediaan dan barang lainnya.

Jumlah Beban barang per 31 Desember 2023 dan 31 Desember 2022 masing-masing sebesar Rp.51.316.729.092,- dan Rp. 57.337.036.856,-

Beban tahun 2023 Rp. 51.316.729.092,- diperoleh dari belanja barang Non BLUD tahun 2023 Rp.39.338.686.713,- ditambah pengesahan Belanja BLUD (SP2B) sebesar Rp.9.743.803.823,00,- ditambah saldo persediaan per 31 Desember 2022 sebesar Rp12.679.285.556,- dan dikurangi saldo persediaan per 31 Desember 2023 yaitu sebesar Rp15.223.956.744,-

Selama tahun 2023 terjadi transaksi yang menambah beban barang yang berasal dari:

1. Belanja dibayar dimuka tahun 2022 yang merupakan sisa deposit BBM yang menggunakan RFID Rp. 117.700.172,- yang terdapat di Pusbangnih Rp. 49.099.463,- Pusat promosi dan sertifikasi hasil pertanian Rp. 38.318.401,- UPPP Rp. 21.173.082,- Sudin KPKP Jakarta Pusat Rp. 8,- Sudin KPKP Jakarta Barat Rp. 3.069.696,- Sudin KPKP Jakarta Selatan Rp. 5.788.191,- dan Sudin KPKP Jakarta Timur Rp. 251.331,-;
2. Reklasifikasi Belanja Modal ke Barang Persediaan Rp. 15.150.000,- di DKPKP
3. Reklasifikasi aset tetap ke barang persediaan Rp.13.257.500,- di DKPKP
4. Persediaan yang diperoleh dari Belanja BLUD Rp. 2.453.096.174,- di Pusyankeswannak
5. Hasil persembahkan untuk diserahkan ke pihak lain/dijual Rp. 4.470.889.135,- yang terdapat di Pusbangnih Rp. 845.735.000,- dan PPISHP Rp. 3.625.154.135,-
6. Kurang catat persediaan awal Rp. 320.960.050,- di DKPKP
7. Utang belanja BLUD per 31 Desember 2023 Rp. 235.704.938,- di Pusyankeswannak

Selain itu terjadi juga transaksi yang mengurangi beban barang antara lain ;

1. Belanja barang dibayar dimuka per 31 Desember 2023 sebesar Rp.134.103.742,- yang merupakan sisa deposit BBM dengan menggunakan sistem RFID. Saldo tersebut terdapat pada Pusat Pengembangan Benih dan Proteksi Tanaman Rp. 28.268.201,- Pusat Promosi dan Sertifikasi Hasil Pertanian Rp. 57.117.792,- Pusat Produksi, Inspeksi dan Sertifikasi Hasil Perikanan Rp. 22.680.897,- Unit Pengelola Pelabuhan Perikanan Rp. 6.071.359,- Sudin KPKP Jakarta Pusat Rp. 10.062.469,- Sudin KPKP Jakarta Barat Rp. 5.552.340,- dan Sudin KPKP Jakarta Selatan Rp.888,- dan Sudin KPKP Jak-Tim Rp. 4.349.796,-;
2. Utang belanja BLUD 31 Desember 2022 Rp. 260.648.309,- yang merupakan utang belanja TALI atas tagihan bulan Desember 2022;
3. Persediaan yang diperoleh dari Belanja BLUD Rp.2.453.096.174,- di Pusyankeswannak

Rekapitulasi Beban Barang per UKPD adalah sebagai berikut :

Tabel 4. 45 Rekapitulasi Beban Barang per UKPD

UKPD	Beban Barang		Naik/ (Turun)	
	Tahun 2023	Tahun 2022	Jumlah	%
Dinas Ketahanan Pangan, Kelautan Dan Pertanian	12.373.091.028	7.808.117.825	4.564.973.203	58,46
Upt Pusat Pengembangan Benih Dan Proteksi Tanaman	1.629.488.543	1.643.346.990	(13.858.447)	(0,84)
Pusat Promosi Dan Sertifikasi Hasil Pertanian	3.177.721.753	5.548.146.858	(2.370.425.105)	(42,72)
Pusat Produksi, Inspeksi Dan Sertifikasi Hasil Perikanan	7.213.701.740	6.953.064.516	260.637.224	3,75
Pusat Pelayanan Kesehatan Hewan Dan Peternakan	10.156.581.003	12.377.332.508	(2.220.751.505)	(17,94)
Unit Pengelola Pelabuhan Perikanan	1.130.148.536	1.884.106.907	(753.958.371)	(40,02)
Pusat Budidaya Dan Konservasi Laut	3.168.287.548	3.350.826.192	(182.538.644)	(5,45)
Sudin Ketahanan Pangan, Kelautan Dan Pertanian - Jakpus	1.964.053.859	2.180.891.651	(216.837.792)	(9,94)
Sudin Ketahanan Pangan, Kelautan Dan Pertanian - Jakut	2.671.177.698	4.074.824.972	(1.403.647.274)	(34,45)
Sudin Ketahanan Pangan, Kelautan Dan Pertanian - Jakbar	1.430.446.367	2.300.308.219	(869.861.852)	(37,82)
Sudin Ketahanan Pangan, Kelautan Dan Pertanian - Jaksel	2.372.343.884	3.446.774.853	(1.074.430.969)	(31,17)
Sudin Ketahanan Pangan, Kelautan Dan Pertanian - Jaktim	2.015.806.952	2.943.105.912	(927.298.960)	(31,51)
Sudin Ketahanan Pangan, Kelautan Dan Pertanian - Kep. Seribu	2.013.880.181	2.826.189.453	(812.309.272)	(28,74)
JUMLAH BEBAN	51.316.729.092	57.337.036.856	(6.020.307.764)	(10,50)

4.4.2.1.3 Beban Jasa

Beban jasa diantaranya terdiri dari gaji PJLP, sewa mesin fotocopy, dan tenaga ahli

Beban jasa per 31 Desember 2023 dan 31 Desember 2022 masing-masing sebesar Rp.94.987.701.700,- dan Rp. 90.017.017.332,-.

Beban jasa tahun 2023 Rp. 94.987.701.700,- berasal dari belanja jasa LRA tahun 2023 Rp.40.768.620.348,- ditambah dengan ;

1. Utang belanja jasa per 31 Desember 2023 Rp. 714.509.887,- yang dibayar tahun 2024 yang terdapat di
 - a. Dinas Ketahanan Pangan, Kelautan dan Pertanian Rp 301.592.967,- berupa utang tagihan TALI pemakaian bulan Desember 2023;
 - b. Pusat Pengembangan Benih dan Proteksi Tanaman Rp.65.078.120,- berupa utang tagihan TALI pemakaian bulan Desember 2023;
 - c. Pusat Promosi dan Sertifikasi Hasil Pertanian Rp 93.564.616,- berupa utang tagihan TALI pemakaian bulan Desember 2023;
 - d. Pusat Produksi Inspeksi dan Sertifikasi Hasil Perikanan Rp.107.325.567 - berupa utang tagihan TALI pemakaian bulan Desember 2023;
 - e. Unit Pengelola Pelabuhan Perikanan Rp. 95.634.803,- berupa utang tagihan TALI pemakaian bulan Desember 2023;
 - f. Pusat Budidaya Konservasi Laut Rp. 30.771.353,- berupa utang tagihan TALI pemakaian bulan Desember 2023;
 - g. Sudin KPKP Jakarta Barat Rp.3.830.255,- berupa utang tagihan TALI pemakaian bulan Desember 2023;
 - h. Sudin KPKP Jakarta Selatan Rp.13.867.839,- berupa utang tagihan TALI pemakaian bulan Desember 2023;
 - i. Sudin KPKP Jakarta Timur Rp 331.408,- berupa utang tagihan TALI pemakaian bulan Desember 2023;
 - j. Sudin KPKP Kepulauan Seribu Rp.2.512.959,- utang tagihan TALI pemakaian bulan Desember 2023;

2. Belanja dibayar dimuka 31 Desember 2022 yang diakru di tahun 2023 Rp. 1.312.500,- yang berupa belanja paket zoom di Pusbangnih

Sedangkan yang mengurangi beban jasa tahun 2023 adalah utang belanja jasa per 31 Desember 2022 yang dibayar tahun 2023 Rp. 775.599.508,- yang terdapat pada

1. Dinas Ketahanan Pangan Kelauatan dan Pertanian Rp. 293.128.877,- terdiri dari utang TALI;
2. Pusat pengembangan benih dan Proteksi Tanaman Rp. 75.872.308,- yang merupakan utang jasa konsultasi pengawasan rehab gedung dan greenhouse Cilangkap Rp. 17.504.932,- kepada CV. Samiyu dan utang TALI Rp. 58.367.376,-;
3. Pusat Promosi dan Sertifikasi Hasil Pertanian Rp. 103.337.981,- berupa utang TALI;
4. Pusat Produksi Inspeksi dan Sertifikasi Hasil Perikanan Rp. 114.327.795,- berupa utang TALI;
5. Unit Pengelola Pelabuhan Perikanan Rp. 104.117.092,- berupa utang TALI;
6. Pusat Budidaya dan Konservasi Laut Rp. 31.131.460,- berupa utang TALI;
7. Sudin KPKP Jakarta Pusat Rp. 277.964,- berupa utang BPJS Kesehatan;
8. Sudin KPKP Jak-Bar Rp. 16.856.495,- berupa utang TALI, Sudin KPKP Jak-Sel Rp. 14.228.646,- berupa utang TALI;
9. Sudin Jak-Tim Rp. 331.408,- berupa utang TALI dan;
10. Sudin KPKP Kep. Seribu Rp. 1.648.663,- berupa utang TALI.

Rekapitulasi Beban Jasa per UKPD adalah sebagai berikut :

Tabel 4. 46 Rekapitulasi Beban Jasa per UKPD

UKPD	Beban Jasa		Naik/ (Turun)	
	Tahun 2023	Tahun 2022	Jumlah	%
Dinas Ketahanan Pangan, Kelautan Dan Pertanian	16.034.127.529	14.579.480.712	1.454.646.817	9,98
Upt Pusat Pengembangan Benih Dan Proteksi Tanaman	11.271.680.194	10.763.988.970	507.691.224	4,72
Pusat Promosi Dan Sertifikasi Hasil Pertanian	7.018.074.948	6.731.910.430	286.164.518	4,25
Pusat Produksi, Inspeksi Dan Sertifikasi Hasil Perikanan	10.714.964.252	10.682.025.075	32.939.177	0,31
Pusat Pelayanan Kesehatan Hewan Dan Peternakan	17.074.064.378	15.212.415.212	1.861.649.166	12,24
Unit Pengelola Pelabuhan Perikanan	11.228.747.767	10.610.574.719	618.173.048	5,83
Pusat Budidaya Dan Konservasi Laut	2.919.925.866	2.766.449.081	153.476.785	5,55
Sudin Ketahanan Pangan, Kelautan Dan Pertanian - Jakpus	1.736.158.817	1.781.109.347	(44.950.530)	(2,52)
Sudin Ketahanan Pangan, Kelautan Dan Pertanian - Jakut	2.673.602.280	2.689.259.035	(15.656.755)	(0,58)
Sudin Ketahanan Pangan, Kelautan Dan Pertanian - Jakbar	4.099.446.874	4.106.481.483	(7.034.609)	(0,17)
Sudin Ketahanan Pangan, Kelautan Dan Pertanian - Jaksel	3.395.048.969	3.448.233.230	(53.184.261)	(1,54)
Sudin Ketahanan Pangan, Kelautan Dan Pertanian - Jaktim	2.918.728.267	2.907.285.610	11.442.657	0,39
Sudin Ketahanan Pangan, Kelautan Dan Pertanian - Kep. Seribu	3.903.131.559	3.737.804.428	165.327.131	4,42
JUMLAH BEBAN	94.987.701.700	90.017.017.332	4.970.684.368	5,52

4.4.2.1.4 Beban Pemeliharaan

Beban pemeliharaan 31 Desember 2023 dan 31 Desember 2022 masing-masing sebesar Rp.23.387.711.336,- dan Rp.8.355.654.947,- . Beban pemeliharaan tahun 2023 Rp.23.387.711.336,- berasal dari belanja pemeliharaan LRA tahun 2023 Rp.23.884.701.574,- dikurang utang pemeliharaan per 31 Desember 2022 Rp. 496.990.238,- di Pusat Pengembangan Benih dan Proteksi Tanaman berupa utang belanja pemeliharaan rehab gedung dan green house hidroponik kepada PT. Locita Maha Dana yang telah dibayar di tahun 2023.

Rekapitulasi Beban Pemeliharaan per UKPD adalah sebagai berikut :

Tabel 4. 47 Rekapitulasi Beban Pemeliharaan per UKPD

UKPD	Beban Pemeliharaan		Naik/ (Turun)	
	Tahun 2023	Tahun 2022	Jumlah	%
Dinas Ketahanan Pangan, Kelautan Dan Pertanian	1.466.495.837	1.072.213.933	394.281.904	36,77
Upt Pusat Pengembangan Benih Dan Proteksi Tanaman	2.277.187.773	729.252.745	1.547.935.028	212,26
Pusat Promosi Dan Sertifikasi Hasil Pertanian	1.044.118.325	1.110.896.613	(66.778.288)	(6,01)
Pusat Produksi, Inspeksi Dan Sertifikasi Hasil Perikanan	759.977.617	1.372.782.875	(612.805.258)	(44,64)
Pusat Pelayanan Kesehatan Hewan Dan Peternakan	-	2.421.968.751	(2.421.968.751)	(100,00)
Unit Pengelola Pelabuhan Perikanan	16.257.748.754	463.602.600	15.794.146.154	3.406,83
Pusat Budidaya Dan Konservasi Laut	440.890.040	365.087.880	75.802.160	20,76
Sudin Ketahanan Pangan, Kelautan Dan Pertanian - Jakpus	53.759.250	57.392.691	(3.633.441)	(6,33)
Sudin Ketahanan Pangan, Kelautan Dan Pertanian - Jakut	47.860.743	27.913.537	19.947.206	71,46
Sudin Ketahanan Pangan, Kelautan Dan Pertanian - Jakbar	60.821.539	52.158.590	8.662.949	16,61
Sudin Ketahanan Pangan, Kelautan Dan Pertanian - Jaksel	691.120.795	104.888.187	586.232.608	558,91
Sudin Ketahanan Pangan, Kelautan Dan Pertanian - Jaktim	69.987.513	82.043.614	(12.056.101)	(14,69)
Sudin Ketahanan Pangan, Kelautan Dan Pertanian - Kep. Seribu	217.743.150	495.452.931	(277.709.781)	(56,05)
JUMLAH BEBAN	23.387.711.336	8.355.654.947	15.032.056.389	179,90

4.4.2.1.5 Beban Perjalanan Dinas

Beban perjalanan Dinas 31 Desember 2023 dan 31 Desember 2022 masing-masing sebesar,- Rp.1.890.000,- dan Rp. 0,- Beban perjalann dinas tahun 2023 merupakan beban perjalanan dinas di Pusprom yang merupakan perjalanan dinas untuk petugas kalibrasi dari PPMB

4.4.2.1.6 Beban Uang dan/atau Jasa untuk Diberikan kepada Pihak Ketiga/Pihak Lain/Masyarakat

Beban Uang dan/atau Jasa untuk Diberikan kepada Pihak Ketiga/Pihak Lain/Masyarakat Tahun 31 Desember 2023 dan 31 Desember 2022 masing-masing sebesar Rp. 155.535.000,- dan Rp.0- Beban di tahun 2023 merupakan hadiah lomba kontes ikan cupang yang dilaksanakan di DKPKP.

4.4.2.1.7 Beban Subsidi

Beban Subsidi Dinas Ketahanan Pangan, Kelautan dan Pertanian sampai dengan 31 Desember 2023 dan 31 Desember 2022 masing-masing sebesar Rp.1.041.226.349.730,-dan Rp. 1.222.314.609.720,- Penurunan beban subsidi ini dikarenakan berkurangnya jumlah penerima manfaat dikarenakan adanya proses verifikasi yang lebih ketat.

Beban subsidi merupakan beban atas belanja yang dilakukan untuk kegiatan “Belanja Subsidi kepada BUMD”

Dinas Ketahanan Pangan Kelautan dan Pertanian di tahun 2023 bekerja sama dengan BUMD Food Tjipinang Station dengan jumlah beban Rp.440.086.875.427,-dikurangi pengembalian belanja Rp.2.804.912.869,- dan PD Dharma Jaya sebesar Rp.606.018.862.000,- dikurangi pengembalian belanja Rp.2.074.474.828,- dalam penyediaan komoditas yang akan dijual kepada masyarakat.

4.4.2.1.8 Beban Penyisihan Piutang

Beban Penyisihan piutang merupakan beban atas cadangan yang dibentuk sebesar persentase tertentu dari akun piutang terkait dengan resiko ketidaktertagihan piutang. Penentuan tingkat resiko ketidaktertagihan piutang berdasarkan penggolongan kualitas piutang yang penilaiannya dilakukan berdasarkan umur piutang pada tangga laporan keuangan.

Jumlah Beban Penyisihan Piutang Dinas Ketahanan Pangan, Kelautan dan Pertanian 31 Desember 2023 dan 31 Desember 2022 masing-masing sebesar Rp. 2.959.378,- dan Rp. 21.980.018,00

Beban tahun 2023 Rp.2.959.378,- terdiri dari beban penyisihan piutang atas koreksi lebih catat piutang tahun 2022 Rp.630.000,- , koreksi pembayaran piutang denda yang berasal dari kompensasi retribusi Rp.149.568,- penambahan beban penyisihan piutang retribusi tahun 2023 Rp. 825.000,- penambahan beban penyisihan piutang denda retribusi tahun 2023 Rp. 12.250.328,- dan penambahan beban penyisihan piutang BLUD tahun 2023 Rp.63.250,- dikurangi kurang catat piutang retribusi tahun 2022 Rp.149.568,- dikurangi koreksi kurang catat piutang denda tahun 2022 Rp.10.809.200,-

Beban penyisihan piutang tahun 2022 Rp.21.980.018,- merupakan beban penyisihan piutang atas koreksi piutang tahun 2021 Rp. 20.980.018,- dan beban atas pembayaran piutang tahun 2022 yang berasal dari kompensasi retribusi Rp. 1.186.568,-

4.4.2.2 Beban Penyusutan dan Amortisasi

Beban Penyusutan adalah alokasi yang sistematis atas nilai suatu aset tetap yang dapat disusutkan (depreciable assets) selama masa manfaat aset yang bersangkutan. Nilai penyusutan untuk masing-masing periode diakui sebagai pengurang nilai tercatat aset tetap dalam neraca dan beban penyusutan dalam laporan operasional.

Beban Amortisasi adalah alokasi nilai Aset Tidak Berwujud secara sistematis dan rasional selama masa manfaatnya. Amortisasi Aset Tidak Berwujud pada Pemerintah Provinsi DKI Jakarta mulai dilakukan pada tahun 2016 berdasarkan Instruksi Sekretaris Daerah Provinsi DKI Jakarta Nomor 23 tahun 2016 tentang Amortisasi Aset Tidak Berwujud.

Beban Penyusutan dan Amortisasi Dinas Ketahanan Pangan, Kelautan dan Pertanian sampai dengan 31 Desember 2023 Rp. 75.193.310.199,- sedangkan per 31 Desember 2022 Rp. 81.809.753.404,- Penurunan nilai beban penyusutan tahun 2023 disebabkan adanya penghapusan aset tetap.

Untuk menghitung beban penyusutan atas aset tetap dilakukan di akhir tahun dan dihitung di dalam SIERA. Rekapitulasi beban penyusutan tahun 2023 dan 2022 dapat dilihat dalam tabel di bawah ini.

Tabel 4. 48 Rekapitulasi Beban Penyusutan per UKPD Tahun 2023 dan 2022

UKPD	Beban Penyusutan Tahun 2023				Beban Penyusutan Tahun 2022			
	Peralatan Mesin	Gedung Bangunan	Jalan Jaringan Irigasi	Jumlah	Peralatan Mesin	Gedung Bangunan	Jalan Jaringan Irigasi	Jumlah
Dinas Ketahanan Pangan, Kelautan Dan Pertanian	3.153.315.674	12.504.929.182	10.749.067.344	26.407.312.200	2.130.542.884	12.414.087.837	9.393.673.351	23.938.304.072
Upt Pusat Pengembangan Benih Dan Proteksi Tanaman	401.684.055	3.829.536.628	708.432.378	4.939.653.061	638.823.643	3.993.730.875	686.064.930	5.318.619.448
Pusat Promosi Dan Sertifikasi Hasil Pertanian	2.121.065.532	5.507.589.796	271.434.487	7.900.089.815	2.594.692.376	5.507.589.796	271.434.487	8.373.716.659
Pusat Produksi, Inspeksi Dan Sertifikasi Hasil Perikanan	2.258.174.547	3.372.922.902	4.839.124.620	10.470.222.069	3.358.890.675	3.653.574.426	4.839.124.618	11.851.589.719
Pusat Pelayanan Kesehatan Hewan Dan Peternakan	1.487.221.997	3.638.722.443	242.082.983	5.368.027.423	3.245.962.274	7.407.835.231	861.330.269	11.515.127.774
Unit Pengelola Pelabuhan Perikanan	1.326.314.282	7.125.287.557	4.169.028.577	12.620.630.416	1.397.447.119	7.783.441.856	3.711.385.322	12.892.274.297
Pusat Budidaya Dan Konservasi Laut	137.058.373	195.279.104	330.344.293	662.681.770	366.661.240	195.279.103	330.344.292	892.284.635
Sudin Ketahanan Pangan, Kelautan Dan Pertanian - Jakpus	168.604.417	17.975.100	-	186.579.517	184.896.298	17.975.100	-	202.871.398
Sudin Ketahanan Pangan, Kelautan Dan Pertanian - Jakut	135.558.286	97.902.582	11.097.904	244.558.772	144.524.169	97.902.583	11.097.904	253.524.656
Sudin Ketahanan Pangan, Kelautan Dan Pertanian - Jakbar	183.750.476	1.009.890.935	429.886.305	1.623.527.716	197.083.081	1.022.253.615	412.898.555	1.632.235.251
Sudin Ketahanan Pangan, Kelautan Dan Pertanian - Jaksel	167.306.409	1.525.323.370	703.291.705	2.395.921.484	173.568.731	1.857.478.761	470.867.211	2.501.914.703
Sudin Ketahanan Pangan, Kelautan Dan Pertanian - Jaktim	145.565.784	380.861.645	-	526.427.429	162.299.906	380.861.645	-	543.161.551
Sudin Ketahanan Pangan, Kelautan Dan Pertanian - Kep. Seribu	263.592.861	177.431.987	1.406.653.679	1.847.678.527	310.043.575	177.431.987	1.406.653.679	1.894.129.241
JUMLAH BEBAN	11.949.212.693	39.383.653.231	23.860.444.275	75.193.310.199	14.905.435.971	44.509.442.815	22.394.874.618	81.809.753.404

4.4.3 Defisit LO

Defisit – LO per 31 Desember 2023 adalah sebesar (Rp.1.384.142.821.246,-) Perhitungan Defisit – LO adalah sebagai berikut:

Pendapatan – LO	Rp. 29.428.749.511,-
Beban	(Rp. 1.383.979.764.346,-)
Defisit Kegiatan Operasional	(Rp.1.383.979.764.346,-)
Surplus Kegiatan Non Operasional	0
Pos Luar Biasa	(163.056.900,-)
Beban Luar Biasa	(Rp.163.056.900,-)
Defisit – LO	(Rp 1.384.142.821.246,-)

Beban Luar Biasa merupakan beban atas penghapusan KDP yang sudah tidak akan dilanjutkan lagi, berupa biaya perencanaan pada Dinas Ketahanan Pangan, Kelautan dan Pertanian Rp. 84.093.900,- Pusat Pengembangan Benih dan Proteksi Tanaman Rp.33.313.000,- dan Sudin KPKP Jak-Tim Rp.45.650.000,-

4.5 LAPORAN ARUS KAS

Laporan Arus Kas menyajikan informasi mengenai Saldo Awal Kas, Penerimaan Kas, Pengeluaran Kas, dan Saldo Akhir Kas selama satu tahun anggaran. Laporan Arus Kas disajikan dengan pendekatan atas Arus Kas dari Aktivitas Operasi, Aktivitas Investasi, Aktivitas Pendanaan, Aktivitas Pembiayaan dan Aktivitas Non Anggaran sampai dengan 31 Desember 2023.

Laporan Arus Kas yang tersaji dalam Laporan Keuangan Dinas Ketahanan Pangan, Kelautan dan Pertanian merupakan arus kas yang ada di unit Pusat Pelayanan Kesehatan Hewan dan Peternakan yang berbentuk BLUD.

Sampai dengan 31 Desember 2023 terjadi penurunan kas sebesar (Rp.421.815.485,00) ,- dengan saldo awal kas di BLUD Rp. 4.703.722.552,- sehingga saldo akhir kas di BLUD Rp.4.281.907.067,-

4.5.1 Arus Kas dari Aktivitas Operasi

Arus kas dari Aktivitas Operasi mencerminkan informasi mengenai kemampuan dalam menghasilkan kas yang cukup untuk membiayai aktivitas operasional BLUD Pusat Pelayanan Kesehatan Hewan dan Peternakan dalam menyelenggarakan pemerintahan dimasa yang akan datang tanpa mengandalkan sumber pendanaan dari pihak ketiga.

Berdasarkan data Arus Kas per 31 Desember 2023, Dinas Ketahanan Pangan, Kelautan dan Pertanian dalam hal ini Pusat Pelayanan Kesehatan Hewan dan Peternakan telah dapat membiayai aktivitas operasional yang ditunjukkan dari jumlah arus kas masuk sebesar Rp.12.817.230.706,- sedangkan arus kas keluar Rp9.743.803.823,- Sehingga terdapat arus kas bersih dari aktivitas operasional per 31 Desember 2023 sebesar Rp. 3.073.426.883,-

Arus kas masuk dari aktivitas operasi berasal dari Penerimaan lain-lain Pendapatan Asli Daerah (Penerimaan Operasional BLUD) sebesar Rp.12.817.230.706,- Arus kas tersebut mengalami peningkatan sebesar Rp595.235.778,- jika dibandingkan dengan arus kas masuk tahun 2022 sebesar Rp. 12.221.994.928,- Rincian Penerimaan lain-lain Pendapatan Asli Daerah (Penerimaan Operasional BLUD) dapat dilihat di CaLK nomor 5.1.1.1.2

Arus kas keluar dari aktivitas operasi merupakan pengeluaran operasional BLUD di Pusat Pelayanan Kesehatan Hewan dan Peternakan sebesar Rp. 9.743.803.823,-
Sehingga arus kas bersih dari aktivitas operasi sebesar Rp.3.073.426.883,-

4.5.2 Arus Kas dari Aktivitas Investasi

Arus kas dari aktivitas investasi mencerminkan kemampuan dalam menghasilkan kas yang cukup untuk membiayai aktivitas investasi BLUD Pusat Pelayanan Kesehatan Hewan dan Peternakan dalam menjalankan penyelenggaraan pemerintahan, sehubungan dengan perolehan dan pelepasan sumber daya ekonomi, yang bertujuan untuk meningkatkan dan mendukung pelayanan Pemerintah Provinsi DKI Jakarta di masa yang akan datang.

Sampai dengan 31 Desember 2023 tidak ada Arus Kas Masuk yang berasal dari aktivitas investasi. Sedangkan arus kas keluar dari aktivitas investasi berupa perolehan peralatan dan mesin sebesar Rp191.847.632,- Sehingga arus kas bersih dari aktivitas pendanaan (Rp.191.847.632,-)

4.5.3 Arus Kas dari Aktivitas Pendanaan

Arus kas aktivitas pendanaan mencerminkan kemampuan dalam menghasilkan kas yang cukup untuk membiayai pendanaan BLUD Pusat Pelayanan Kesehatan Hewan dan Peternakan sehubungan dengan surplus/defisit anggaran. Informasi arus kas dari aktivitas pendanaan bertujuan untuk memprediksi klaim pihak ketiga yang terkait terhadap arus kas BLUD Pusat Pelayanan Kesehatan Hewan dan Peternakan dimasa yang akan datang. Sampai dengan 31 Desember 2023 tidak ada arus kas masuk ataupun arus kas keluar dari aktivitas pendanaan di BLUD Pusat Pelayanan Kesehatan Hewan dan Peternakan.

4.5.4 Arus Kas dari Aktivitas Transitoris

Arus kas dari aktivitas transitoris mencerminkan penerimaan dan pengeluaran kas bruto yang tidak pendapatan, beban dan pendanaan UKPD. Arus kas masuk transitoris 31 Desember 2023 merupakan Penerimaan perhitungan Pihak Ketiga (PFK)- Pajak sebesar Rp.675.895.525,- sedangkan arus kas keluar dari aktivitas transitoris Rp.3.303.394.736,- merupakan Pengeluaran perhitungan Pihak Ketiga (PFK)- Pajak sebesar Rp675.895.525,- dan penyeteroran kas BLUD ke BUD Rp.3.303.394.736,- sehingga nilai arus kas bersih dari aktivitas transitoris (Rp.3.303.394.736,-)

4.5.5 Kenaikan/(Penurunan) Kas

Berdasarkan perhitungan arus kas bersih pada aktivitas operasi, investasi, pendanaan, dan transitoris, maka terdapat penurunan kas bersih sebesar (Rp.421.815.485,-) untuk periode yang berakhir 31 Desember 2023. Saldo awal kas di Kas Daerah, Kas di Bendahara Pengeluaran, Kas di Bendahara Penerimaan dan Kas BLUD tahun 2023 adalah sebesar Rp. 4.703.722.552,- dan saldo akhir kas di akhir kas di Kas Daerah, Kas di Bendahara Pengeluaran, Kas di Bendahara Penerimaan dan Kas BLUD, dan Kas BLUD Rp. 4.281.907.067,-

4.6. LAPORAN PERUBAHAN EKUITAS

Laporan Perubahan Ekuitas adalah laporan yang menyajikan informasi kenaikan atau penurunan ekuitas tahun pelaporan dibandingkan dengan tahun sebelumnya.

Laporan Perubahan Ekuitas (LPE) menyajikan informasi mengenai perubahan ekuitas yang terdiri dari ekuitas awal, koreksi ekuitas, surplus/defisit-LO, dan ekuitas akhir. Nilai Ekuitas per 31 Desember 2022 berasal dari Saldo Ekuitas per 31 Desember 2022 ditambah/dikurang dengan Surplus/Defisit LO dan perubahan ekuitas lainnya pada periode tahun 2023. Nilai Ekuitas Akhir yang tersaji pada Laporan Perubahan Ekuitas Tahun 2023 adalah sebesar Rp 3.486.527.264.410,-

4.6.1 Ekuitas Awal

Nilai ekuitas pada tanggal 1 Januari 2023 sebesar Rp. 3.558.187.867.552,- yang terdiri dari Ekuitas LO sebesar Rp. 3.558.187.867.552,- dan RK PPKD sebesar Rp. 0 ,-. sedangkan 1 Januari 2022 sebesar Rp. 3.641.448.084.444,- yang terdiri dari ekuitas LO sebesar Rp. 3.641.449.008.132,- dan RK PPKD sebesar Rp. 923.688,-

4.6.2 Surplus/Defisit LO

Jumlah Defisit LO untuk periode yang berakhir pada 31 Desember 2023 sebesar (Rp.1.384.142.821.246,-) sedangkan per 31 Desember 2022 sebesar (Rp. 1.570.740.004.215,-) Defisit LO merupakan selisih kurang antara surplus/defisit kegiatan operasional, surplus/defisit kegiatan non operasional, dan pos luar biasa.

4.6.3 Mutasi RK PPKD

Mutasi RK PPKD Dinas Ketahanan Pangan, Kelautan dan Pertanian sampai dengan 31 Desember 2023 sebesar Rp.1.318.327.553.561,- dan sampai dengan 31 Desember 2022 sebesar Rp. 1.497.121.458.319,-. RK PPKD akan bertambah bila SKPD menerima transfer aset (seperti menerima SP2D UP/GU dan

menerima aset tetap dari Pemprov), pelaksanaan belanja LS (menerima SP2D LS), dan akan berkurang bila SKPD mentransfer aset ke Pemprov (seperti penyetoran uang ke BUD).

Mutasi RK PPKD Rp.1.318.327.553.561,- berasal dari Realisasi belanja sampai dengan 31 Desember 2023 Rp.1.346.423.247.228,- ditambah transfer masuk dari SKPD/UKPD lain Rp. 97.390.108.790,- ditambah akumulasi penyusutan aset yang dihapuskan Rp. 2.411.090.476,- ditambah akumulasi penyusutan aset yang ditransfer keluar ke UKPD lain Rp. 25.530.263.054,- dikurangi pendapatan LRA per 31 Desember 2023 Rp.15.437.500.122,- dikurangi dikurangi penyetoran kas BLUD ke BUD Rp.3.303.394.736,- penghapusan aset tetap dan aset lainnya Rp. 2.689.161.485,- dikurangi transfer keluar ke UKPD lain Rp.106.466.836.590,- dikurangi akumulasi penyusutan aset yang ditransfer masuk dari SKPD/UKPD lain Rp. 25.530.263.054,-

4.6.4 Koreksi Ekuitas

Koreksi Ekuitas Dinas Ketahanan Pangan, Kelautan dan Pertanian (Gabungan) tahun 2023 sebesar (Rp.2.317.437.139,-) yang terdiri dari

Koreksi penambah ekuitas tahun 2023 sebesar Rp. 19.176.965.089,- dengan rincian sebagai berikut;

1. Koreksi lebih catat nilai akumulasi penyusutan aset tetap Rp. 14.151.712.552,- Di beberapa Sudin dan UPT
2. Akumulasi penyusutan atas reklasifikasi aset tetap/asset lainnya ke ekstrakomtabel Rp.89.845.986,- yang ada di DKPKP Rp.79.106.961,- Sudin KPKP Jak-Ut Rp. 4.400.000,- dan Sudin KPKP Jak-Bar Rp.6.339.025,-
3. Kurang catat persediaan awal Rp.320.960.050,- di DKPKP
4. Koreksi kurang catat piutang tahun 2022 Rp. 27.711.680,- di DKPKP
5. Koreksi Lebih Catat Penyisihan Piutang Tahun 2022 Rp. 779.568 di DKPKP
6. Pembatalan atas piutang yang terbayar/penyisihan piutang tahun 2022 Rp. 115.066.118,- di DKPKP
7. Hasil perkebangbiakan untuk diserahkan ke pihak lain/dijual Rp.4.470.889.135,- di Pusbangnih Rp.845.735.000,- dan PPISHP Rp.3.625.154.135,-

Koreksi pengurangan ekuitas tahun 2023 sebesar Rp.21.494.402.228,- dengan rincian sebagai berikut;

1. Koreksi lebih catat barang aset tetap Rp. 15.904.280.000,- pada Dinas Ketahanan Pangan, Kelautan dan Pertanian.
2. Penghapusan aset tetap Rp.299.250.500,- di Sudin KPKP Jak-Sel

3. Reklasifikasi Aset tetap ke ekstrakomtabel Rp. 140.006.248,- pada Dinas Ketahanan Pangan, Kelautan dan Pertanian Rp. 128.361.648,- Sudin KPKP Jak-Ut Rp. 4.400.000,- dan Sudin KPKP Jak-Bar Rp.7.244.600
4. Koreksi kurang catat akumulasi penyusutan Rp. 5.118.255.144,-
5. Koreksi lebih catat piutang tahun 2022 Rp. 779.568,- di DKPKP
6. Koreksi kurang catat penyisihan piutang tahun 2022 Rp. 10.958.768,- di DKPKP
7. Koreksi kurang catat pendapatan diterima dimuka tahun 2022 Rp. 20.872.000 di DKPKP

BAB V PENJELASAN ATAS INFORMASI-INFORMASI NON KEUANGAN

Dinas Ketahanan Pangan, Kelautan dan Pertanian Provinsi DKI Jakarta merupakan Perangkat Daerah pelaksana otonomi daerah di bidang ketahanan pangan, kelautan, perikanan, pertanian, peternakan dan kesehatan hewan. Tugas dan wewenang Dinas Ketahanan Pangan, Kelautan dan Pertanian Provinsi DKI Jakarta mengacu pada Undang Undang Nomor 23 Tahun 2014 tentang Pemerintahan Daerah.

Sesuai dengan ketentuan diatas, Dinas Ketahanan Pangan, Kelautan dan Pertanian Provinsi DKI Jakarta dipimpin oleh seorang Kepala Dinas yang berkedudukan di bawah dan bertanggung jawab kepada Gubernur melalui Sekretaris Daerah. Di dalam pelaksanaan tugas dan fungsinya, Dinas Ketahanan Pangan, Kelautan dan Pertanian Provinsi DKI Jakarta dikoordinasikan oleh Asisten Perekonomian dan Keuangan Sekda Provinsi DKI Jakarta. Pelaksanaan tugas organisasi Dinas Ketahanan Pangan, Kelautan dan Pertanian Provinsi DKI Jakarta Tahun anggaran 2023 berdasarkan Peraturan Gubernur Provinsi Daerah Khusus Ibukota Jakarta Nomor 57 Tahun 2022 tentang Organisasi dan Tata Kerja Perangkat Daerah

5.1 STRUKTUR ORGANISASI

Susunan Organisasi Dinas Ketahanan Pangan, Kelautan dan Pertanian Provinsi DKI Jakarta Tahun 2023 sesuai Peraturan Gubernur Provinsi Daerah Khusus Ibukota Jakarta Nomor 57 Tahun 2022 tentang Organisasi dan Tata Kerja Perangkat Daerah, susunan lengkapnya sebagai berikut:

A. Dinas Ketahanan Pangan, Kelautan dan Pertanian

- a. Kepala Dinas;
- b. Sekretariat, terdiri dari :
 1. Subbagian Umum;
 2. Subbagian Keuangan
 3. Subkelompok Kepegawaian; dan
 4. Subkelompok Program dan Pelaporan;

- c. Bidang Ketahanan Pangan, terdiri dari:
 - 1. Subkelompok Pangan;
 - 2. Subkelompok Distribusi Pangan; dan
 - 3. Subkelompok Penganekaragaman Konsumsi dan Keamanan Pangan
- d. Bidang Kelautan, terdiri dari:
 - 1. Subkelompok i Tata Kelola Pesisir, Laut dan Pulau-pulau Kecil;
 - 2. Subkelompok Pendayagunaan Pesisir, Laut dan Pulau-pulau Kecil; dan
 - 3. Subkelompok Pengawasan dan Pengendalian Sumberdaya Kelautan dan Perikanan.
- e. Bidang Perikanan, terdiri dari:
 - 1. Subkelompok Perikanan Budidaya;
 - 2. Subkelompok Perikanan Tangkap; dan
 - 3. Subkelompok Penguatan Daya Saing Produk Kelautan dan Perikanan.
- f. Bidang Pertanian, terdiri dari:
 - 1. Subkelompok Pertanian Perkotaan dan Penyuluhan;
 - 2. Subkelompok Pasca Panen dan Pengolahan Hasil Pertanian; dan
 - 3. Subkelompok Pengendalian Mutu dan Agribisnis.
- g. Bidang Peternakan dan Kesehatan Hewan, terdiri dari:
 - 1. Subkelompok Peternakan;
 - 2. Subkelompok Kesehatan Masyarakat Veteriner; dan
 - 3. Subkelompok Kesehatan Hewan

B. Suku Dinas lingkup Dinas Ketahanan Pangan, Kelautan dan Pertanian

Susunan Organisasi Suku Dinas Lingkup Dinas Ketahanan Pangan, Kelautan dan Pertanian Provinsi DKI Jakarta sebagai berikut:

- 1. Suku Dinas Kota Administrasi yang terdiri dari:
 - a. Kepala Suku Dinas;

- b. Subbagian Tata Usaha;
- c. Seksi Ketahanan Pangan dan Pertanian;
- d. Seksi Peternakan dan Kesehatan Hewan;
- e. Seksi Perikanan;
- f. Subkelompok Jabatan Fungsional

C. Unit Pelaksana Teknis (UPT) lingkup Dinas Ketahanan Pangan, Kelautan dan Pertanian

Dinas Ketahanan Pangan, Kelautan dan Pertanian Provinsi DKI Jakarta memiliki 5 Unit Pelaksana Teknis (UPT) dan 1 BLUD. Masing-masing UPT terdiri dari Kepala, Sub Bagian Tata Usaha, 2 Satuan Pelaksana, dan Subkelompok Jabatan Fungsional. Adapun UPT lingkup Dinas Ketahanan Pangan, Kelautan dan Pertanian Provinsi DKI Jakarta sebagai berikut:

- 1. Pusat Pengembangan Benih dan Proteksi Tanaman.
- 2. Pusat Promosi dan Sertifikasi Hasil Pertanian.
- 3. Unit Pengelola Pelabuhan Perikanan
- 4. Pusat Produksi, Inspeksi dan Sertifikasi Hasil Perikanan
- 5. Pusat Budidaya dan Konservasi Laut

Adapun BLUD lingkup Dinas Ketahanan Pangan, Kelautan dan Pertanian Provinsi DKI Jakarta sebagai berikut:

1. Pusat Pelayanan Kesehatan Hewan dan Peternakan.

- 1. Kepala Pusat
- 2. Sub Bagian Tata Usaha.
- 3. Subbagian Keuangan
- 4. Satuan Pelaksana Kesehatan Hewan
- 5. Satuan Pelaksana Kesehatan Masyarakat Veteriner
- 6. Satuan Pelaksana Usaha dan Promosi Peternakan
- 7. Satuan Pelaksana Rumah Potong Hewan
- 8. Satuan Pengawas Internal
- 9. Subkelompok Jabatan Fungsional.

Tabel 5. 1 Rekapitulasi Jumlah PNS Tahun 2023 Berdasarkan Jenis Kelamin dan Lokasi Kerja

No	Jumlah	Jumlah	Jenis Kelamin	
			L	P
1	DINAS KETAHANAN PANGAN, KELAUTAN DAN PERTANIAN	74	28	46
2	SUKU DINAS KETAHANAN PANGAN, KELAUTAN DAN PERTANIAN KOTA ADMINISTRASI JAKARTA PUSAT	23	13	10
3	SUKU DINAS KETAHANAN PANGAN, KELAUTAN DAN PERTANIAN KOTA ADMINISTRASI JAKARTA UTARA	32	22	10
4	SUKU DINAS KETAHANAN PANGAN, KELAUTAN DAN PERTANIAN KOTA ADMINISTRASI JAKARTA BARAT	21	11	10
5	SUKU DINAS KETAHANAN PANGAN, KELAUTAN DAN PERTANIAN KOTA ADMINISTRASI JAKARTA SELATAN	29	11	18
6	SUKU DINAS KETAHANAN PANGAN, KELAUTAN DAN PERTANIAN KOTA ADMINISTRASI JAKARTA TIMUR	24	11	13
7	SUKU DINAS KETAHANAN PANGAN, KELAUTAN DAN PERTANIAN KABUPATEN ADMINISTRASI KEPULAUAN SERIBU	10	7	3
8	PUSAT PRODUKSI, INSPEKSI DAN SERTIFIKASI HASIL PERIKANAN	21	12	9
9	UNIT PENGELOLA PELABUHAN PERIKANAN	29	15	14
10	PUSAT BUDIDAYA DAN KONSERVASI LAUT	6	5	1
11	PUSAT PELAYANAN KESEHATAN HEWAN DAN PETERNAKAN	15	8	7
12	PUSAT PENGEMBANGAN BENIH DAN PROTEKSI TANAMAN	17	10	7
13	PUSAT PROMOSI DAN SERTIFIKASI HASIL PERTANIAN	15	11	4
	TOTAL	316	164	152

Tabel 5. 2 Rekapitulasi Jumlah PNS Dinas Ketahanan Pangan, Kelautan dan Pertanian Tahun 2023 Berdasarkan Golongan

No	Golongan	Jumlah
1	I/C	1
2	I/D	0
3	II/A	3
4	II/B	6
5	II/C	30
6	II/D	19
7	III/A	23
8	III/B	75
9	III/C	38
10	III/D	73
11	IV/A	34
12	IV/B	11
13	IV/C	2
14	IV/D	1
	TOTAL	316

Tabel 5. 3 Rekapitulasi Jumlah PNS Dinas Ketahanan Pangan, Kelautan dan Pertanian Tahun 2023 Berdasarkan Jabatan

No	Jabatan	Jumlah
1	Eselon2	1
2	Eselon3	17
3	Eselon 4	31
4	Penyetaraan SUB KELOMPOK / JF AHLI	15
5	JF Ahli Utama	0
6	JF Ahli Madya	7
7	JF Ahli Muda	10
8	JF AHLI Pertama	22
9	JF Penyelia	8
10	JF Mahir	8
11	JF Pelaksana	5
12	JF Pemula	8
13	Kasatpel	45
14	Staf Teknis Ahli	45
15	Satf Teknis Terampil	41
16	Staf Administrasi Terampil	48
17	Staf Pelayanan Tingkat Ahli	2
18	Staf Pelayanan Tingkat Terampil	2
19	Tugas Belajar	1
	TOTAL	316

Tabel 5. 4 Rekapitulasi Jumlah PNS Dinas Ketahanan Pangan, Kelautan dan Pertanian Tahun 2023 Berdasarkan Jabatan Fungsional Tertentu (JFT)

NO.	NAMA JABATAN FUNSIONAL TERTENTU	JUMLAH JFT
1	ANALIS KEBIJAKAN	1
2	ANALIS KETAHANAN PANGAN	2
3	ANALIS AKUAKULTUR	1
4	PEMBINA MUTU HASIL KELAUTAN DAN PERIKANAN	1
5	PENGELOLA EKOSISTEM LAUT DAN PESISIR	2
6	PENGELOLA PRODUKSI PERIKANAN TANGKAP	1
7	PERENCANA	1
8	MEDIK VETERINER	7
9	PARAMEDIK VETERINER	7
10	PENGAWAS BENIH TANAMAN	4
11	PENGAWAS MUTU HASIL PERTANIAN	11
12	PENGAWAS PERIKANAN	6
13	PENGENDALI ORGANISME PENGGANGGU TUMBUHAN	6
14	PENYULUH PERTANIAN	31
	TOTAL	81

BAGAN STRUKTUR ORGANISASI DINAS KETAHANAN PANGAN, KELAUTAN DAN PERTANIAN

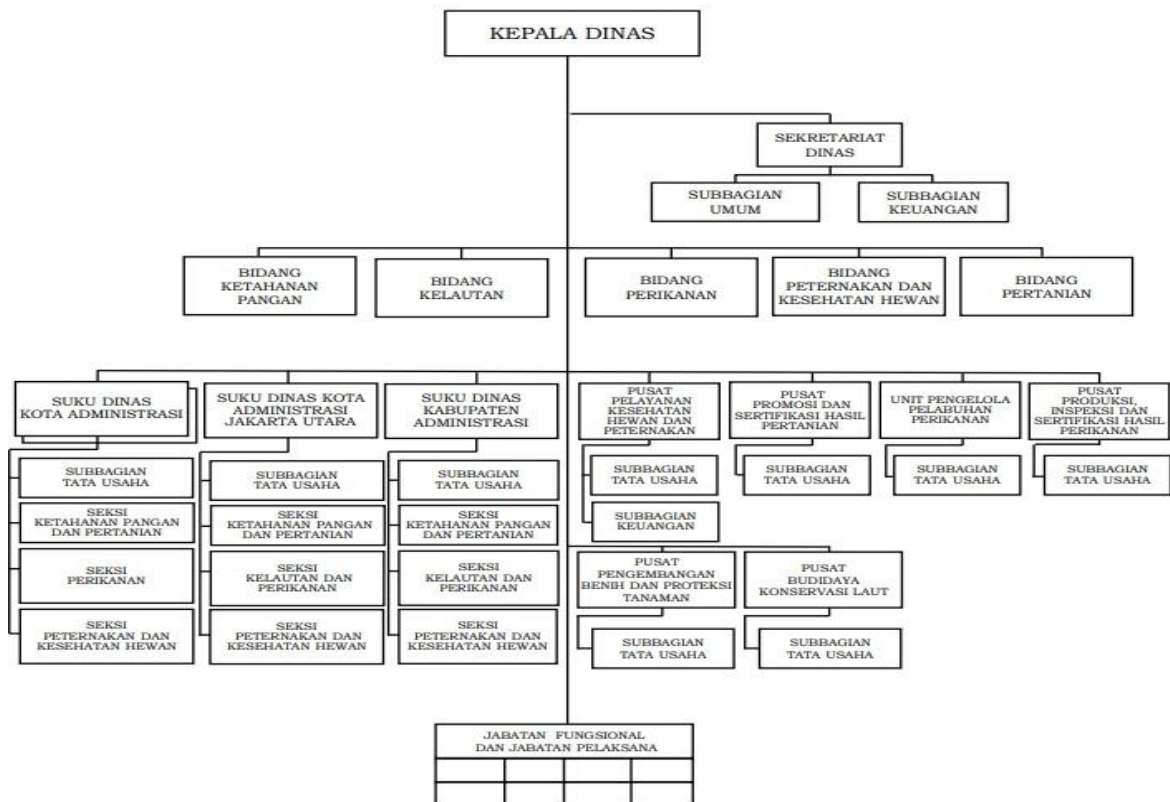

Gambar 1 Struktur Organisasi Dinas Ketahanan Pangan, Kelautan dan Pertanian

5.2 TUGAS DAN FUNGSI

Tugas

Dinas Ketahanan Pangan, Kelautan dan Pertanian Provinsi DKI Jakarta mempunyai tugas melaksanakan rumpun urusan pangan, pertanian, serta kelautan dan perikanan.

Fungsi

Untuk melaksanakan tugasnya, Dinas Ketahanan Pangan, Kelautan dan Pertanian Provinsi DKI Jakarta menyelenggarakan fungsi :

- a. Penyusunan Rencana Strategis, Rencana Kerja, dan Rencana Kerja dan Anggaran Dinas KPKP;
- b. Pelaksanaan Rencana Strategis dan Dokumen Pelaksanaan Anggaran Dinas KPKP;
- c. Perumusan dan pelaksanaan kebijakan, proses bisnis, standar, dan prosedur Dinas KPKP;

- d. Perumusan, pengoordinasian dan pelaksanaan kebijakan urusan pemerintahan di bidang ketahanan pangan, kelautan, perikanan, pertanian, peternakan dan kesehatan hewan;
- e. Pemantauan dan evaluasi pelaksanaan urusan pemerintahan di bidang ketahanan pangan, kelautan, perikanan, pertanian, peternakan dan kesehatan hewan;
- f. pelaksanaan pembinaan, pengawasan dan pengendalian urusan pemerintahan di bidang ketahanan pangan, kelautan, perikanan, pertanian, peternakan dan kesehatan hewan;
- g. pelaksanaan kerja sama dengan PD/UKPD dan/atau instansi pemerintah/swasta/organisasi dalam pelaksanaan urusan pemerintahan di bidang ketahanan pangan, kelautan, perikanan, pertanian, peternakan dan kesehatan hewan;
- h. pengelolaan data dan informasi serta transformasi digital Dinas KPKP;
- i. pembangunan dan pengembangan kegiatan urusan ketahanan pangan, kelautan, perikanan, pertanian, peternakan dan kesehatan hewan;
- j. perlindungan sumberdaya ketahanan pangan, kelautan, perikanan, peternakan, pertanian dan kesehatan hewan;
- k. pelaksanaan perlindungan masyarakat terhadap bahaya yang ditimbulkan oleh bahan pangan asal hewan, tanaman dan ikan;
- l. pemantauan dan pengendalian distribusi ketersediaan, keanekaragaman konsumsi dan keamanan pangan dalam rangka ketahanan pangan;
- m. fasilitasi pemasaran hasil urusan ketahanan pangan, kelautan, perikanan, pertanian, peternakan dan kesehatan hewan;
- n. pembinaan tenaga fungsional urusan pangan, kelautan, perikanan, pertanian, peternakan dan kesehatan hewan;
- o. penyelenggaraan standardisasi di bidang kegiatan urusan ketahanan pangan, kelautan, perikanan, pertanian, peternakan dan Kesehatan hewan;
- p. konservasi dan pengembangan ekosistem laut, pesisir, pulau-pulau kecil;
- q. pemungutan, penatausahaan, penyetoran, pelaporan, dan pertanggungjawaban penerimaan retribusi di bidang ketahanan pangan, kelautan, perikanan, pertanian, peternakan dan kesehatan hewan;

- r. pemberian dukungan teknis kepada masyarakat dan perangkat daerah di bidang ketahanan pangan, kelautan, perikanan, pertanian, peternakan dan kesehatan hewan;
- s. penyediaan, penatausahaan, penggunaan, pemeliharaan dan perawatan prasarana dan sarana kerja di bidang ketahanan pangan, kelautan, perikanan, pertanian, peternakan dan kesehatan hewan;
- t. pengelolaan kesekretariatan Dinas KPKP;
- u. pelaksanaan pengawasan dan pengendalian perizinan dan nonperizinan di bidang ketahanan pangan, kelautan, perikanan, pertanian, peternakan dan kesehatan hewan;
- v. pengawasan dan penindakan sesuai dengan ketentuan peraturan perundang-undangan di bidang ketahanan pangan, kelautan, perikanan, pertanian, peternakan dan kesehatan hewan;
- w. pelaksanaan koordinasi, pemantauan, evaluasi, pelaporan dan pertanggungjawaban pelaksanaan tugas dan fungsi Dinas KPKP; dan
- x. melaksanakan tugas kedinasan lain yang diberikan oleh Gubernur dan/atau Sekretaris Daerah.

5.3 TUJUAN DAN SASARAN STRATEGIS

Pada periode pembangunan jangka menengah sebelumnya, perumusan tujuan dan sasaran mengacu langsung kepada visi dan misi Kepala Daerah terpilih, namun pada periode ini sesuai dengan Instruksi Menteri Dalam Negeri Nomor 70 Tahun 2021 menggunakan pendekatan yang berbeda karena tidak tersedianya visi dan misi Kepala Daerah. Dalam rangka menjaga keselarasan dengan dokumen perencanaan yang masih berlaku dan menjaga kesinambungan pembangunan antar periode, maka Pemerintah Provinsi DKI Jakarta merumuskan sebuah konsep Rencana Pembangunan Daerah (RPD) 2023-2026 yang mempertimbangkan hal-hal sebagai berikut :

- 1. 6 Misi RPJPD Provinsi DKI Jakarta 2005-2025;
- 2. 7 Agenda Pembangunan RPJMN 2020-2024;
- 3. 5 Misi RPJMD Provinsi DKI Jakarta 2017-2022;
- 4. 6 Isu-isu strategis 2023-2026.

Penurunan tujuan dan sasaran RPD ke tujuan dan sasaran Dinas Ketahanan Pangan, Kelautan dan Pertanian Provinsi DKI Jakarta tersaji di tabel bawah ini :

Tabel 5. 5 Penurunan Tujuan dan Sasaran RPD ke Tujuan dan Sasaran Dinas Ketahanan Pangan, Kelautan dan Pertanian Provinsi DKI Jakarta

TUJUAN RPD	SASARAN RPD	TUJUAN PD	SASARAN PD
Terwujudnya Regenerasi Kota yang Berketahanan dan Berkelanjutan	Tercapainya Pemulihan Ekosistem Kota dan Implementasi Pembangunan Rendah Karbon	Mewujudkan Perlindungan Ekosistem Laut dan Pesisir Melalui Pengelolaan Yang Bertanggungjawab	Meningkatnya Pelestarian Sumber Daya Laut dan Kawasan Pesisir
			Meningkatnya Kualitas dan Produksi Perikanan yang Berkelanjutan serta Pencegahan Penangkapan Ikan Berlebihan
TUJUAN RPD	SASARAN RPD	TUJUAN PD	SASARAN PD
Terbangunnya Perekonomian Inklusif yang Berdaya Saing Disertai Penghidupan Layak dan Pemerataan Kesejahteraan	Tumbuhnya Ekonomi dan Sektor Usaha Berbasis Pengalaman dan Nilai Tambah	Meningkatkan Budidaya Dan Produksi Bahan Pangan Di Kawasan Perkotaan	Terciptanya Produktivitas Sumber Daya Pertanian Perkotaan yang Adaptif Terhadap Perubahan Iklim dan Perkembangan Teknologi
	Berkurangnya Ketimpangan Serta Terjaminnya Pemenuhan Kebutuhan Dasar dan Perlindungan Sosial	Menguatkan Ketahanan, Keamanan, Dan Jaminan Ketersediaan Pangan	Meningkatnya Kualitas Konsumsi Pangan dengan Gizi Baik

5.4 TARGET KINERJA STRATEGIS

Target kinerja yang harus dicapai Dinas Ketahanan Pangan, Kelautan dan Pertanian Provinsi DKI Jakarta tahun 2023, merupakan penjabaran dari visi misi, dan tujuan yang telah dituangkan dalam Rencana Strategis (Renstra) Tahun 2023-2026 dan Rencana Kerja (Renja) Tahun 2023. Pengukuran pencapaian kinerja bertujuan untuk mendorong instansi pemerintah dalam meningkatkan transparansi, akuntabilitas dan efektifitas dari kebijakan dan program serta dapat menjadi masukan dan umpan balik bagi pihak-pihak yang berkepentingan dalam rangka meningkatkan kinerja instansi pemerintah.

Tujuan dan sasaran strategis beserta indikator, formulasi pengukuran dan target yang akan dicapai sampai dengan tahun 2023 di jelaskan dalam renstra Dinas Ketahanan Pangan, Kelautan dan Pertanian tertuang dalam tabel berikut

Tabel 5. 6 Tujuan, Sasaran dan Target Kinerja Jangka Menengah Dinas Ketahanan Pangan, Kelautan dan Pertanian Provinsi DKI Jakarta

No	Tujuan	Sasaran	Indikator Tujuan/Sasaran	Satuan	Target Kinerja Tujuan/Sasaran per Tahun			
					2023	2024	2025	2026
1	Menguatkan Ketahanan, Keamanan, Dan Jaminan Ketersediaan Pangan		Indeks Ketahanan Pangan	Indeks	78	78,5	79	79,5
		Meningkatnya Kualitas Konsumsi Pangan dengan Gizi Baik	Skor Pola Pangan Harapan (PPH)	Skor	86,3	86,3	86,5	86,5
			Prevalensi Ketidacukupan Konsumsi Pangan/Prevalence of Undernourishment (PoU)	Persen	2,5	2,5	2,5	2,5
2	Mewujudkan Perlindungan Ekosistem Laut Dan Pesisir Melalui Pengelolaan Yang		Indeks Kesehatan Laut di wilayah kewenangan Provinsi	Indeks	65	66	67	68

		Meningkatnya Pelestarian Sumber Daya Laut dan Kawasan Pesisir	Persentase luasan kawasan perairan dan pesisir yang memiliki ekosistem pesisir esensial dalam kondisi sedang dan baik	Persen	36,56	36,57	36,58	36,59
		Meningkatnya Kualitas dan Produksi Perikanan yang Berkelanjutan serta Pencegahan Penangkapan Ikan Berlebihan	Jumlah Produksi Perikanan	Ton	139.320	139.370	142.329	145.351
3	Peningkatan Budidaya Dan Produksi Bahan Pangan Di Kawasan Perkotaan		Persentase Peningkatan Produksi Pertanian	Persen	22,5	25	27,5	30
		Terciptanya Produktivitas Sumber Daya Pertanian Perkotaan yang Adaptif Terhadap Perubahan Iklim dan Perkembangngan Teknologi	Persentase Peningkatan Produksi Pangan Dan Hortikultura	Persen	22,5	25	27,5	30
			Persentase Peningkatan Produksi	Persen	2,5	2,5	2,5	2,5

			Peternakan					
--	--	--	------------	--	--	--	--	--

5.5 INFORMASI PENTING LAINNYA

1. Penggunaan Lahan di Kawasan Muara Angke oleh Instansi Pemerintahan Lainnya.

Kawasan Delta Muara Angke tercatat sebagai aset Dinas Ketahanan Pangan, Kelautan dan Pertanian sesuai SK Gubernur DKI Jakarta Nomor 598 tahun 1990 tentang Penetapan Pangkalan Pendaratan Ikan Muara Angke Jakarta Utara sebagai Pangkalan Pendaratan Ikan Daerah dan Pusat Pembinaan Kegiatan Perikanan DKI Jakarta dan telah tercatat dalam KIB A seluas ±634,401 M² senilai Rp. 1.023.551.519.859,-

Kawasan Delta Muara Angke ditetapkan atas beberapa zonasi berdasarkan Peraturan Gubernur Provinsi DKI Jakarta Nomor 83 tahun 2021 tanggal 30 September 2021 tentang Panduan Rancang Kota Kawasan Pembangunan Terpadu Muara Angke. Penetapan Zonasi antara lain digunakan untuk Sub Zona industri meliputi pelabuhan, kawasan industri pengolahan, docking/galangan kapal, perbengkelan dan perbekalan; Sub Zona Perdagangan dan Jasa meliputi pasar grosir perikanan, area wisata kuliner dan pesisir, dan pasar rakyat ; Sub Zona Rumah Susun meliputi Rusun Yayasan Buddha Tzu Chi dan Kawasan Permukiman secara umum, dan Sub Zona Prasarana Pelayanan Umum meliputi Kantor Polisi, Kantor Dinas Pemadam Kebakaran, dan Infrastruktur Sumber Daya Air.

Beberapa SKPD Pemda DKI Jakarta dan Instansi Pemerintah yang menggunakan tanah di Kawasan Muara Angke antara lain

- a. Pelabuhan Penumpang Muara Angke Dinas Perhubungan sesuai SK Gubernur Nomor 125 tahun 1995
- b. Tanah bangunan lapangan Sepak Bola sesuai SK Gubernur Nomor 367 tahun 2021
- c. Tanah Bangunan SMP 261 terdapat surat penunjukan penggunaan barang inventaris hasil pelaksanaan proyek No. SO 12/101.E4/U/90 tanggal 7 November 1991
- d. Tanah Bangunan Puskesmas terdapat Berita Acara Penyerahan dan penggunaan gedung Puskesmas Kel. Pluit Rehab Total tahun 2012 No. 13411/-076.342
- e. PD Pasar Jaya Muara Angke
- f. Pos Polisi Sub Sektor Muara Angke

- g. Kantor Dinas Pemadam Kebakaran Muara Angke
- h. Terminal Darat Muara Angke Dinas Perhubungan
- i. Kantor Kesyahbandaran dan Otoritas Pelabuhan Kelas IV Muara Angke Kementrian Perhubungan Direktorat Jenderal Perhubungan Laut
- j. Sekolah Dasar Negri Pluit 03 dan 05 Muara Angke

2. Rumah Nelayan Muara Angke.

Unit Pengelola Pelabuhan Perikanan (UPPP) merupakan salah satu UPT di Dinas Ketahanan Pangan, Kelautan dan Pertanian yang Sesuai dengan Peraturan Gubernur Provinsi DKI Jakarta Nomor 315 Tahun 2016 tentang pembentukan, Organisasi dan Tata Kerja Unit Pengelola Pelabuhan Perikanan (UPPP), unit ini memiliki tugas melaksanakan pengelolaan kawasan pelabuhan perikanan Muara Angke. Salah satu bangunan yang berdiri di kawasan Muara Angke adalah Rumah Nelayan. Pembangunan Rumah Nelayan ini dilakukan dalam 7 tahap.

A. Pembangunan kompleks perumahan nelayan telah dialokasikan di atas lahan seluas 21,16 Ha dengan tahapan pembangunan dari tahun 1978 sampai tahun 1996 yang berjumlah sebesar 1.128 unit.

1. PEMBANGUNAN PERUMAHAN NELAYAN TAHAP KE 1 TAHUN 1978

Pembangunan Perumahan nelayan yang pertama di Muara Angke dilaksanakan pada tahun 1978 berdasarkan Surat Keputusan Gubernur Nomor 712 tahun 1978 Tentang Syarat-syarat Penghunian Rumah-Rumah Di Pemukiman Nelayan Muara Angke. Pendanaan pembangunan Perumahan Nelayan dimaksud berasal dari Bantuan Presiden Republik Indonesia

Adapun uraian Type pembangunan perumahan nelayan di Muara Angke adalah :

Tahun Pembangunan	Type Rumah Nelayan	Jumlah Unit	Keterangan
1978	- 40/75	194	Rumah lama
	- 40/120	22	
	- 40/135	4	
	- 30/62,5	124	
	- 30/100	16	
	- 24/50	180	
JUMLAH		540	

Penghunian rumah nelayan diprioritaskan kepada para nelayan dengan urutan sebagai berikut :

- a. Nelayan Pemilik

- b. Nelayan Buruh/Pendega
- c. Nelayan Pengolah/Pengasin
- d. Buruh Nelayan
- e. Pedagang Ikan

Prioritas penghunian diutamakan kepada nelayan yang berdomisili di wilayah DKI Jakarta sesuai dengan urutan golongan nelayan tersebut diatas dan belum memiliki rumah sendiri. Penghunian rumah nelayan oleh non nelayan hanya diberikan kepada mereka yang pekerjaannya secara langsung berhubungan dengan kegiatan pengelolaan fasilitas di komplek pemukiman nelayan yaitu Guru sekolah, Tenaga medis/para medis Puskesmas dan petugas pelelangan dengan mendapat dispensasi dari Gubernur Kepala Daerah.

Tatacara dan Syarat Penghunian Rumah nelayan adalah Penghunian rumah-rumah Nelayan dilakukan dengan cara sewa atau sewa beli, denagn ketentuan sebagai berikut :

>. Dengan Cara Sewa:

Nelayan yang mendapatkan penunjukan sebagai penghuni dengan cara sewa, wajib menyetero uang pembayaran sewa sebesar 3 (tiga) kali sewa uang bulanan sebagai jaminan yang akan dikembalikan pada waktu penyewaan berhenti atau diperhitungkan kembali dengan sewa yang berlaku pada saat memperpanjang jangka waktu penyewaan.

Penyewa harus menepati sendiri rumah yang disewanya dan dilarang menyewakan, menghibahkan atau menyerahkan dalam bentuk dan dengan cara apapun sebagian atau seluruhnya kepada pihak lain

Besarnya sewa perumahan nelayan adalah sebagai berikut :

No	Type	Luas Tanah	Bangunan	Sewa rumah perbulan
1	A-I	75 m ²	40 m ²	Rp.6.100,-
2	A-II	120 m ²	40 m ²	Rp.6.500,-
3	A-III	135 m ²	40 m ²	Rp.6.800,-
4	B-I	62,5 m ²	30 m ²	Rp.4.800,-
5	B-II	100 m ²	30 m ²	Rp.5.300,-
6	C	50 m ²	24 m ²	Rp.3.500,-

Kepada penghuni dibebankan biaya administrasi sebesar 1(satu) bulan sewa untuk setiap jangka waktu penyewaan.

Jangka waktu penyewaan ditetapkan 2(dua) tahun dan dapat diperpanjang, sedangkan pembayaran sewa dilakukan secara bulanan yang harus dibayar paling lambat setiap tanggal 10 bulan yang bersangkutan.

Apabila 2 (dua) bulan berturut-turut penghuni tidak memenuhi kewajibannya membayar uang sewa, maka hak penghuniannya akan dicabut oleh otorita dan hubungan sewa

menyewa menjadi berakhir dengan sendirinya. Atas ketentuan ini penghuni tidak dapat menuntut sesuatu ganti rugi dengan cara apapun.

>.Dengan Cara Sewa Beli

Nelayan yang mendapatkan penunjukan sebagai penghuni dengan cara sewa beli, wajib membayar uang muka yang besarnya 5% dari harga rumah ditambah dengan 2% dari harga rumah untuk biaya administrasi dan sisanya harus dicicil setiap bulan selama 156 (seratus lima puluh enam) bulan.

Harga rumah dimaksud adalah sebagai berikut :

No	Type	Luas tanah	Luas bangunan	Harga rumah	Angs.per bulan
1	A-I	75 m ²	40 m ²	Rp. 1.655.000,-	Rp.10.200,-
2	A-II	120 m ²	40 m ²	Rp.1.916.000,-	Rp.11.000,-
3	A-III	135 m ²	40 m ²	Rp.2.003.000,-	Rp.11.600,-
4	B-I	62,5 m ²	30 m ²	Rp.1.277.000,-	Rp. 7.600,-
5	B-II	100 m ²	30 m ²	Rp.1.000.000,-	Rp. 8.600,-
6	C	50 m ²	24 m ²	Rp.1.655.000,-	Rp. 5.000,-

Pembayaran angsuran harga rumah ditetapkan paling lambat setiap tanggal 10 bulan yang bersangkutan dan apabila 2 (dua) bulan berturut-turut penghuni tidak memenuhi kewajibannya membayar uang angsuran, maka hak pembeliannya di cabut oleh otorita dan uang yang telah dibayarkan tidak dapat diminta kembali.

Atas ketentuan diatas penghuni yang bersangkutan tidak dapat menuntut ganti rugi dengan cara apapun.

Penghuni yang belum melunasi harga pembelian rumah harus menempati sendiri harga pembelian rumah, harus menempati sendiri rumah yang disewa belinya dan dilarang menyewakan, menghibahkan atau menyerahkan dalam bentuk dan cara apapun sebagian atau seluruhnya kepada pihak lain.

Penghuni yang telah melunasi harga pembelian rumah, dapat mengajukan Surat Pemilikan Rumah sedangkan tanahnya tetap berada dibawah pengelolaan Pemerintah Daerah.

2. PEMBANGUNAN PERUMAHAN NELAYAN TAHAP KE 2 Tahun 1988 (RUMAH BERMIS)

Pembangunan Perumahan Nelayan di Muara Angke tahap ke 2 dilaksanakan pada tahun 1988 Daerah Khusus Ibukota Jakarta berdasarkan Surat Keputusan Gubernur No.2116 Tahun 1988 Tentang Ketentuan Pengelolaan dan Tatacara Penyaluran Rumah Bantuan Presiden Untuk Nelayan Daerah Khusus Ibukota Jakarta, yang ditetapkan dengan Keputusan Gubernur Kepala Daerah.

Pendanaan dari pembangunan Perumahan Nelayan "BERMIS" berasal dari Bantuan Presiden Republik Indonesia.

Ketentuan Penghuni Perumahan Nelayan Muara Angke adalah Nelayan yang bekerja di wilayah kerja Badan Pengelola Lingkungan Muara Angke Daerah Khusus Ibukota Jakarta,

adapun penyaluran rumah nelayan diprioritaskan untuk nelayan dengan urutan nelayan sebagai berikut :

- a. Nelayan Pemilik
- b. Nelayan Buruh/Pendega
- c. Nelayan Pengolah/Pengasin
- d. Pedagang Ikan
- e. Buruh Nelayan

Rumah Nelayan yang akan disalurkan kepada nelayan berjumlah 203 unit Type 21 dengan luas bangunan 21 m² dan luas tanah 60 m².

Konstruksi bangunan menggunakan Pondasi batu kali, dinding dan atap dari bahan "Bermis"

Prioritas penghunian diutamakan bagi nelayan pindahan dari Kalibaru, disamping untuk nelayan-nelayan yang betul-betul membutuhkan serta menjadi anggota Koperasi Perikanan.

Tatacara dan Syarat Penghunian Rumah nelayan adalah Penghunian rumah-rumah Nelayan dilakukan dengan cara sewa atau sewa beli, dengan ketentuan sebagai berikut :

>. Dengan Cara Sewa:

- a. Nelayan yang mendapatkan penunjukan sebagai penghuni dengan cara sewa, wajib menyetor uang pembayaran sewa sebesar 3 (tiga) kali sewa bulanan sebagai uang jaminan yang akan dikembalikan pada waktu penyewaan berhenti atau diperhitungkan kembali dengan sewa yang berlaku pada saat memperpanjang jangka waktu penyewaan.
- b. Penyewa harus menempati sendiri rumah yang disewa dan dilarang menyewakan, menghibahkan atau menyerahkan dalam bentuk dan cara apapun sebagian atau seluruhnya kepada pihak lain.
- c. Ahli waris yang sah dari penghuni dapat melanjutkan penyewaan sampai jangka waktu yang ditetapkan berakhir, dengan persetujuan Gubernur Kepala Daerah c.q. Kepala Badan Pelaksana dan perpanjangan jangka waktu penyewaan hanya dimungkinkan apabila ahli waris dimaksud mempunyai profesi kenelayan.
- d. Perawatan rumah selama jangka waktu penyewaan menjadi tanggung jawab penyewa dan dilarang merubah atau menambah bangunan tanpa ijin dari Badan Pelaksana.
- e. Penyewa yang telah menempati rumah yang disewa selama minimal 2 tahun dapat mengajukan permohonan sewa beli kepada Gubernur Kepala Daerah c.q. Badan Pelaksana.
- f. Apabila penghunian setelah 2 tahun dilanjutkan dengan cara sewa beli, maka uang sewa yang telah dibayar diperhitungkan sebagai bagian dari angsuran harga rumah.
- g. Besarnya sewa adalah Rp. 25.000,- (dua puluh lima ribu rupiah) setiap bulan

- h. Kepada penyewa dibebankan biaya administrasi sebesar 1 (satu) bulan sewa untuk setiap jangka waktu penyewaan.
- i. Pembayaran sewa dilakukan setiap bulan dan harus dilunasi paling lambat tanggal 10 bulan yang bersangkutan.
- j. Apabila selama 3 (tiga) bulan berturut-turut penyewa tidak memenuhi kewajiban membayar sewa ,maka hak sewanya akan dicabut oleh Gubernur Kepala Daerah c.q. Kepala Badan Pelaksana.

>. Dengan Cara Sewa Beli

- a. Nelayan yang mendapat penunjukan sebagai penghuni rumah nelayan dengan cara sewa beli, wajib membayar uang muka sebesar 5% dari harga rumah ditambah dengan 2% dari harga rumah untuk biaya administrasi dan sisanya harus dicicil setiap bulan selama 180 (seratus delapan puluh) bulan.
- b. Harga rumah adalah sebesar Rp.2.245.557,17 (dua juta dua ratus empat puluh lima ribu lima ratus lima puluh tujuh rupiah tujuh belas sen).
- c. Pembayaran angsuran harga rumah ditetapkan paling lambat setiap tanggal 10 bulan yang bersangkutan dan apabila 3 (tiga) bulan berturut-turut penghuni tidak memenuhi kewajibannya membayar uang angsuran ,maka hak sewa belinya dicabut oleh Gubernur Kepala Daerah c.q. Badan Pelaksana dan uang yang telah dibayar tidak dapat diminta kembali.
- d. Penghuni yang belum melunasi harga pembelian rumah harus menempati sendiri rumah yang disewa belinya dan dilarang menyewakan, menghibahkan atau menyerahkan dalam bentuk dan cara apapun , sebagian atau seluruhnya kepada pihak lain.
- e. Penghuni yang telah melunasi harga pembelian rumah dapat mengajukan pengalihan hak pemilikan atas rumah kepada Gubernur Kepala Daerah c.q Badan Pengelola sedangkan tanahnya tetap berada dibawah pengelolaan Pemerintah daerah dengan mengisi formulir permohonan pengalihan hak milik, seperti tercantum dalam lampiran Keputusan ini. (Keputusan Gubernur No. 2116 Tahun 1988 Pasal 8 ayat (6))
- f. Pemilik Rumah dipemukiman Nelayan dilarang menjual, menghibahkan, atau menyerahkan dalam bentuk dan cara apapun rumah yang dimilikinya kepada pihak lain kecuali kepada pihak nelayan.

3. PEMBANGUNAN PERUMAHAN NELAYAN TAHAP KE 3 (RUMAH PANGGUNG)

Pembangunan Perumahan Nelayan pada tahap 3 dilaksanakan pada tahun 1991 berdasarkan Surat Keputusan Gubernur No. 377 Tahun 1991 Tanggal 27 Februari 1991 Tentang Ketentuan Pengelolaan dan Tatacara Penyaluran Rumah Nelayan di Muara Angke.

Bahwa Pembangunan Pemukiman Nelayan tahun 1991 berjumlah 38 unit type 21 dengan luas 42 m2

Pendanaan dari Pembangunan Nelayan ini diperoleh dengan memanfaatkan dana secara bergulir hasil pengelolaan penyaluran rumah yang sudah dibangun.

Konstruksi bangunan rumah nelayan mempergunakan pondasi batu kali, dinding papan, dan atap dari bahan bermis.

Prioritas Penghunian Rumah Nelayan adalah :

1. Nelayan Pemilik
2. Nelayan Buruh/Pendega
3. Nelayan Pengolah/Pengasin

Prioritas penghuni rumah nelayan juga diutamakan bagi nelayan pindahan dari Kalibaru disamping untuk nelayan yang betul-betul membutuhkan rumah dan telah menjadi anggota Koperasi Perikanan.

Tatacara dan syarat –syarat penghunian rumah nelayan adalah bahwa penghunian rumah-rumah nelayan dilakukan dengan cara sewa atau sewa beli dengan ketentuan sebagai berikut :

>. Dengan Cara Sewa

1. Nelayan yang mendapatkan penunjukan sebagai penghuni dengan cara sewa, wajib menyetor uang pembayaran sewa sebesar 3 (tiga) kali sewa bulanan sebagai uang jaminan yang akan dikembalikan pada waktu penyewaan berhenti atau diperhitungkan kembali dengan sewa yang berlaku pada saat memperpanjang jangka waktu penyewaan.
2. Penyewa harus menempati sendiri rumah yang disewa dan dilarang menyewakan, menghibahkan atau menyerahkan dalam bentuk dan cara apapun sebagian atau seluruhnya kepada pihak lain.
3. Ahli waris yang sah dari penghuni dapat melanjutkan penyewaan sampai jangka waktu yang ditetapkan berakhir, dengan persetujuan Gubernur Kepala Daerah c.q. Kepala Badan Pelaksana dan perpanjangan jangka waktu penyewaan hanya dimungkinkan apabila ahli waris dimaksud mempunyai profesi kenelayan.
4. Perawatan rumah selama jangka waktu penyewaan menjadi tanggung jawab penyewa dan dilarang merubah atau menambah bangunan tanpa ijin dari Kepala dinas Perikanan.
5. Penyewa yang telah menempati rumah yang disewa selama minimal 2 tahun dapat mengajukan permohonan sewa beli, sedangkan uang sewa yang telah dibayar diperhitungkan sebagai bagian dari angsuran harga rumah.
6. Besarnya harga sewa rumah adalah Rp. 45.000,- (empat puluh lima ribu rupiah) setiap bulan

7. Kepada penyewa biaya administrasi sebesar 1 (satu) bulan sewa untuk setiap jangka waktu penyewaan.
8. Jangka waktu penyewaan ditetapkan 2 (dua) tahun dan dapat diperpanjang apabila penyewa memenuhi persyaratan yang telah ditetapkan.
9. Pembayaran sewa dilakukan setiap bulan dan harus dilunasi paling lambat tanggal 10 bulan yang bersangkutan.
10. Apabila selama 3 (tiga) bulan berturut-turut penyewa tidak memenuhi kewajiban membayar sewa, maka hak sewanya akan dicabut oleh Gubernur Kepala Daerah c.q. Kepala Dinas Perikanan dan hubungan sewa menyewa berakhir dengan sendirinya.
11. Penetapan besarnya nilai sewa ditinjau setiap 2 (dua) tahun dengan memperhatikan tingkat perkembangan harga pada umumnya dan faktor-faktor lain menurut pertimbangan Gubernur Kepala Daerah.
12. Penyesuaian besarnya sewa kepada masing-masing penyewa dilakukan secara berkala menurut jangka waktu penyewaan.
13. Penyusutan rumah nelayan diperhitungkan selama 20 (dua puluh) tahun.

>. Dengan Cara Sewa Beli

- a. Nelayan yang mendapat penunjukan sebagai penghuni rumah nelayan dengan cara sewa beli, wajib membayar uang muka sebesar 5% dari harga rumah ditambah dengan 2% dari harga rumah untuk biaya administrasi dan sisanya harus dicicil setiap bulan selama 180 (seratus delapan puluh) bulan.
- b. Harga rumah adalah sebesar Rp.7.894.736,84 (tujuh juta delapan ratus sembilan puluh empat ribu tujuh ratus tiga puluh enam rupiah delapan puluh empat sen).
- c. Pembayaran angsuran harga rumah ditetapkan paling lambat setiap tanggal 10 bulan yang bersangkutan dan apabila 3 (tiga) bulan berturut-turut penghuni tidak memenuhi kewajibannya membayar uang angsuran, maka hak sewa belinya dicabut oleh Gubernur Kepala Daerah c.q. Kepala Dinas Perikanan dan uang yang telah dibayar tidak dapat diminta kembali.
- d. Penghuni yang belum melunasi harga pembelian rumah harus menempati sendiri rumah yang disewa belinya dan dilarang menyewakan, menghibahkan atau menyerahkan dalam bentuk dan cara apapun, sebagian atau seluruhnya kepada pihak lain.
- e. Penghuni yang telah melunasi harga pembelian rumah dapat mengajukan pengalihan hak milik rumah nelayan kepada Gubernur Kepala Daerah c.q. Kepala Dinas Perikanan dengan mengisi formulir permohonan yang telah disediakan pada Dinas Perikanan disertai lampiran :
- f. Surat perjanjian sewa beli rumah nelayan.

- g. Surat keterangan lunas pembayaran sewa beli rumah nelayan.
- h. Surat keterangan pekerjaan.
- i. Surat pernyataan sanggup mentaati ketentuan yang dikeluarkan oleh Gubernur Kepala Daerah dan Dinas Perikanan.
- j. Pemilik Rumah dipemukiman Nelayan dilarang menjual, menghibahkan, atau menyerahkan dalam bentuk dan cara apapun rumah yang dimilikinya kepada pihak lain kecuali kepada pihak nelayan.

4. PEMBANGUNAN PERUMAHAN NELAYAN TAHAP KE4 (RUMAH BERMIS T.18)

Pembangunan perumahan Nelayan tahap ke 4 dilaksanakan pada tahun 1993 berdasarkan Surat Keputusan Gubernur No. 1258 Tahun 1993 Tanggal 6 September 1993 Tentang Ketentuan Penyaluran Rumah Nelayan di Muara Angke.

Pembangunan Perumahan Nelayan pada tahun 1993 berjumlah 135 unit type 18/52,5.

Pendanaan Perumahan Nelayan diperoleh dengan memanfaatkan dana secara bergulir hasil pengelolaan penyaluran rumah yang sudah dibangun.

Rumah Nelayan yang disalurkan terdiri dari :

- a. Rumah Sederhana.
- b. Rumah Sangat Sederhana.

Rumah Nelayan dibangun diatas tanah milik Pemerintah Daerah.

Harga rumah nelayan ditetapkan dengan Keputusan Gubernur Kepala Daerah.

Rumah Nelayan hanya boleh dihuni oleh :

- a. Nelayan Pemilik
- b. Nelayan Pekerja atau Anak Buah Kapal.

Prioritas penghunian ditetapkan oleh Kepala Dinas Perikanan dengan mengutamakan nelayan yang menempati permukiman kumuh yang tidak layak huni, telah menjadi anggota koperasi perikanan.

Cara Penghunian Perumahan Nelayan dapat dilakukan dengan cara sewa atau sewa beli dengan ketentuan sebagai berikut :

>. Dengan Cara Sewa

Penghunian rumah nelayan dengan cara sewa selama-lamanya 2 tahun.

Permohonan calon penyewa rumah nelayan diajukan oleh nelayan yang bersangkutan kepada Gubernur Kepala Daerah c.q. Kepala Dinas Perikanan dengan mengisi formulir permohonan.

Permohonan sebagai calon penyewa rumah nelayan dapat disetujui dengan mempertimbangkan :

- a. Kelengkapan persyaratan permohonan
- b. Penggolongan nelayan dan prioritas penghunian nelayan

Setiap penyewa rumah harus memiliki Surat Penunjukan Penyewa Rumah Nelayan dari Kepala Dinas Perikanan atas nama Gubernur Kepala Daerah.

>. Dengan Cara Sewa Beli

Permohonan sebagai calon penyewa beli rumah nelayan diajukan oleh nelayan yang bersangkutan kepada Gubernur Kepala Daerah melalui Kepala Dinas Perikanan dengan cara mengisi formulir permohonan dan melampirkan beberapa persyaratan.

Setiap penyewa beli harus memiliki Surat Penunjukan Penyewa Beli Rumah Nelayan dari Kepala Dinas Perikanan atas nama Gubernur Kepala Daerah.

Nelayan yang telah mendapatkan penunjukan sebagai penghuni rumah nelayan dengan cara sewa beli wajib membayar uang muka dan uang administrasi masing-masing sebesar 5% dan 2% dari harga rumah.

Pembayaran angsuran sewa beli rumah nelayan dilakukan setiap bulan selambat-lambatnya tanggal 10 bulan berjalan.

Penghuni yang sudah melunasi harga sewa beli dapat mengajukan permohonan pengalihan hak kepemilikan rumah nelayan kepada gubernur Kepala Daerah sedangkan tanahnya tetap merupakan milik Pemerintah Daerah.

5. PEMBANGUNAN PERUMAHAN NELAYAN TAHAP KE 5 (Rumah Nelayan Blok HKSN)

Pembangunan perumahan Nelayan tahap ke 5 dilaksanakan pada tahun 1994 berdasarkan Surat Keputusan Kepala Dinas Perikanan Daerah Khusus Ibukota Jakarta Nomor 63 Tahun 1995 Tanggal 9 Maret 1995 Tentang Penetapan Calon Penyewa 20 (dua puluh) Unit Rumah Nelayan Type 18 Program Bantuan HKSN Di Muara Angke.

Pembangunan Perumahan Nelayan pada tahun 1994 berjumlah 20 unit type 18/52,5.

Pendanaan Perumahan Nelayan diperoleh dari Program Bantuan HKSN

Calon penyewa rumah nelayan di Muara Angke yang telah memenuhi persyaratan permohonan sesuai ketentuan , akan ditetapkan sebagai penyewa rumah nelayan dengan menerbitkan surat penunjukan dari Kepala Dinas Perikanan DKI Jakarta.

6. PEMBANGUNAN PERUMAHAN NELAYAN TAHAP KE 6 (RUMAH SUSUN NELAYAN)

Pembangunan Rumah Susun Nelayan dilaksanakan pada tahun 1995 berdasarkan Surat Perjanjian No. 535/1.778.53/004/SPP/UST/IV/95 tanggal 10 April 1995

Pembangunan Rumah Susun Nelayan pada tahun 1995 berjumlah 80 unit type 21/60

Pendanaan Pembangunan Rumah Susun Nelayan ini di peroleh dari Dana Sumbangan Ibu TITIK SOEHARTO

7. PEMBANGUNAN PERUMAHAN NELAYAN TAHAP KE 7 (RUMAH SUSUN NELAYAN)

Pembangunan Rumah Susun Nelayan dilaksanakan tahun 1996 berdasarkan :

1. Surat Keputusan Kepala Dinas Perikanan Daerah Khusus Ibukota Jakarta Nomor .111 Tahun 1996 Tentang Penetapan Calon Penyewa Rumah Nelayan Susun 2 (dua) lantai Type 21 Sebanyak 96 (sembilan puluh enam) unit Program Bantuan Dari Departemen Sosial Republik Indonesia dan Bantuan Pemerintah Daerah Khusus Ibukota Jakarta Di Muara Angke Kota Madya Jakarta Utara .

2. Surat Keputusan Kepala Dinas Perikanan Daerah Khusus Ibukota Jakarta Nomor 50 Tahun 1997 Tentang Penetapan Calon Penyewa Rumah Nelayan Susun 2 (dua) lantai Type 21 Sebanyak 16 (enam belas) unit Program Bantuan Dari Bantuan Pemerintah Daerah Khusus Ibukota Jakarta Di Muara Angke Kota Madya Jakarta Utara, melalui Program APBD Pemerintah Daerah Khusus Ibukota Jakarta.

Pendanaan Pembangunan Rumah Susun Nelayan ini di peroleh dari Program Bantuan Departemen Sosial Republik Indonesia dan Pemerintah Daerah Khusus Ibukota Jakarta.

>. Ketentuan dan Syarat Penghuni Rumah Susun

Penghuni rumah susun diprioritaskan bagi masyarakat nelayan terutama yang masih bertempat tinggal di pemukiman kumuh / Kelurahan IDT Cilincing, Kalibaru dan Pluit yang tidak layak huni.

Calon penghuni rumah susun nelayan yang telah memenuhi persyaratan permohonan sesuai ketentuan, akan ditetapkan sebagai penyewa rumah nelayan dengan menerbitkan Surat Penunjukan dari Kepala Dinas Perikanan DKI Jakarta.

B. PEMBANGUNAN PERUMAHAN NELAYAN TAHUN 2004

1. PEMBANGUNAN PERUMAHAN NELAYAN TAHUN 2004 (RUMAH SUSUN NELAYAN)

Pembangunan Rumah Susun Nelayan dilaksanakan tahun 2004 berdasarkan Surat Keputusan Gubernur Propinsi Daerah Khusus Ibukota Jakarta Nomor 269/2004 Tentang Pemanfaatan Bidang Tanah Seluas $\pm 8,02$ Ha Dan $\pm 1,9$ Ha Yang Terletak Di Muara Angke, Kelurahan Pluit, Kecamatan Penjaringan, Kotamadya Jakarta Utara Untuk Pembangunan Rumah Susun Sederhana Sewa Beserta Fasilitasnya.

Pembangunan Rumah Susun Nelayan pada tahun 2004 berjumlah 600 unit rumah susun

Pendanaan Pembangunan Rumah Susun Nelayan ini di peroleh dari anggaran :

1. Sebanyak 4 Blok terdiri dari 340 unit sebagai kompensasi fasum fasos PIK.
2. Sebanyak 3 Blok terdiri dari 260 unit dari Yayasan Budha Tzu Chi.

RUMAH NELAYAN MUARA ANGKE							
No	Blok	Unit Rumah	Jumlah				Keterangan
			Lunas		Belum Lunas		
			Jumlah	%	Jumlah	%	
1	2	3	4		5		6
1	Rumah Lama, 540 Unit (Th. 1978) (RW. 01 ; 10 RT)	540	445	82.41%	95	17.59%	Banpres
2	Rumah Bermis A, 203 Unit (Th 1988) (RW. 11 ; 13 RT)	203	192	94.58%	11	5.42%	Banpres
3	Rumah Panggung, 38 Unit (Th 1991) (RW. 11)	38	21	55.26%	17	44.74%	Dana Bergulir Banpres
4	Rumah Bermis B, 135 Unit (Th 1993) (RW. 11 ; 13 RT)	135	55	40.74%	80	59.26%	Dana Bergulir Banpres
5	Rumah HKS N, 20 Unit (Th 1994) (RW. 11)	20	13	65.00%	7	35.00%	Dana Bergulir Banpres
6	Rumah Susun, 80 Unit (Th 1995) (RW. 11)	80	6	7.50%	74	92.50%	Program HKS N
7	Rumah Susun, 112 Unit (Th 1996) (RW. 11)	112	19	16.96%	93	83.04%	Sumbangan Titik Soeharto
8	Rusun Yayasan Budha Tzu Chi (RW. 20 : 12 RT)	600	Sewa				Dikelola Yayasan Budha Tzu Chi
Jumlah		1128	751		377		
Persentase (%)			66.58%		33.42%		

KRONOLOGI PEMBAYARAN SEWA BELI RUMAH NELAYAN MUARA ANGKE

Pembayaran sewa beli rumah nelayan sebelum menggunakan sistem Simpad, sistem pembayaran menggunakan Surat Ketetapan Retribusi Daerah (SKRD) dengan Kode Rekening 4.1.2.02.01.022 Jenis Retribusi : Pemakaian Fasilitas Perikanan dan di setorkan melalui Bank DKI.

Pada tahun 2018 sampai dengan tahun 2020 Pembayaran angsuran sewa beli rumah nelayan menggunakan sistem Simpad, dengan kode rekening 4.1.4.96.09 Uraian : Pendapatan denda atas keterlambatan pelaksanaan pekerjaan bidang pertanahan (pembayaran dengan kode rekening yang tidak sesuai) Pembayaran melalui Bank DKI .

Terkait dengan permasalahan pembayaran dengan kode rekening yang tidak sesuai tersebut telah dikoordinasikan dengan Badan Pengelola Keuangan Daerah Provinsi DKI Jakarta dan Bapenda Provinsi DKI Jakarta bahwa kode rekening yang digunakan tidak sesuai dengan peruntukan, maka pembayaran dihentikan untuk sementara karena belum ada kode rekening pendapatan lain-lain yang sesuai dengan sewa beli rumah nelayan. Mulai bulan Maret 2023, Bapenda membuat kode rekening 4.1.04.03.01.001 Hasil sewa BMD.

Sampai dengan saat ini diketahui terdapat tunggakan piutang sewa beli Perumahan Bermis atas 86 orang penghuni sebesar Rp. 350.118.500,- dan sampai dengan laporan keuangan ini

disusun, jumlah cicilan yang sudah dibayarkan sebesar Rp. 42.930.000,- Sehingga nilai cicilan yang belum dibayarkan berjumlah Rp. 307.188.500,-

PIUTANG RUMAH NELAYAN					
No	Type Rumah	Total Rumah / unit	Blok	PIUTANG	Keterangan
1	Rumah Bermis	135	T.18	342.756.000	76 Orang
2	Rumah Bermis	203	A1	142.500	1 Orang
			A	-	1 Orang
			B	-	
			B1	997.500	
			B2	-	
			B3	-	
			B4	342.000	1 Orang
			B5	570.000	1 Orang
			B6	-	
			B7	1.206.500	1 Orang
			B8	-	
			B9	1.121.000	1 Orang
			C	1.691.000	2 Orang
			D	1.292.000	2 Orang
			E	-	
	Total			350.118.500	

3. Kegiatan Pangan Bersubsidi

Kegiatan prioritas pendukung Ketahanan Pangan diantaranya adalah Penyediaan Subsidi Pangan dengan Harga Murah bagi Masyarakat Tertentu. Pemerintah DKI Jakarta melalui Dinas Ketahanan Pangan, Kelautan dan Pertanian Provinsi DKI Jakarta bekerjasama dengan PT. Food Station Tjipinang Jaya, Perumda Dharma Jaya, Perumda Pasar Jaya dan PT. Bank DKI melaksanakan program pangan bersubsidi dengan harga murah bagi masyarakat tertentu. Komiditas pangan yang disediakan dalam subsidi pangan murah terdiri dari 6 jenis bahan panga yaitu daging ayam, daging sapi, telur ayam, beras, ikan dan susu.

Sasaran penerima manfaat subsidi pangan murah pada Tahun 2023 sebanyak 1.076.380 orang terdiri dari 9 kategori penerima manfaat yaitu 1) Penerima KJP Plus, 2) Guru Honorer dan Tenaga Kependidikan, 3) Kartu Lansia Jakarta, 4) Kartu Penyandang Disabilitas Jakarta, 5) Pemegang Kartu Pekerja Jakarta, 6) Penghuni Rusun, 7) Kader PKK, 8) PJLP, dan 9)KAJ. Transaksi pembelian pangan bersubsidi dilakukan secara cashless melalui EDC PT. Bank DKI.

Lokasi distribusi tersebar diseluruh wilayah DKI Jakarta sebanyak 336 lokasi dengan rincian pada tabel dibawah ini.

Tabel 5. 7 Jumlah Lokasi Distribusi Kegiatan Pangan Bersubsidi

Lokasi	Jumlah		
	SK No 31 Tahun 2023 20 Januari 2023	SK No 93 Tahun 2023 1 Maret 2023	SK No 238 Tahun 2023 1 September 2023
Perumda Pasar Jaya	167	164	162
Perumda Dharma Jaya	5	5	5
PT. Food Station TJ	1	1	1
Rusun	31	31	31
RPTRA	132	132	132
Total	336	333	331

Realisasi jumlah paket dan realisasi paket pangan bersubsidi dari bulan Januari sampai dengan Desember 2023, sebagai berikut

Tabel 5. 8 Realisasi Jumlah Paket dan Anggaran Pangan Bersubsidi

No	Komoditas	Satuan	Total	
			Paket	Realisasi Anggaran (Rp)
1.	Daging ayam	ekor	4.064.228	120.910.783.000
2.	Daging sapi	kg	3.996.516	389.660.310.000
3.	Telur ayam	tray	4.121.040	86.640.767.977
4.	Beras	pak/5kg	4.236.278	157.202.457.250
5.	Ikan	kg	2.766.602	95.447.769.000
6.	Susu	karton	3.110.042	196.243.650.200
Total			22.294.706	1.046.105.737.427
APBDP				1.051.363.869.070
%				99,50

Tabel 5. 9 Rekapitulasi Jumlah Penerima Manfaat Program Pangan Bersubsidi Tahun 2023

No.	Kategori	Hasil Rekonsiliasi Penerima Manfaat Pangan Bersubsidi			
		18 Januari 2023	12 Mei 2023	4 Agustus 2023	30 September 2023
1	Kartu Pekerja Jakarta (KPJ)	45.841	47.195	48.554	48.961
2	Kartu Penyandang Disabilitas Jakarta (KPDJ)	14.008	14.008	12.892	21.017
3	Guru Honorer	23.259	16.845	14552	14.580
4	Kader PKK	15.215	15.215	15.215	15.215
5	Kartu Anak Jakarta (KAJ)	8.919	8.919	6.771	15.281

6	Kartu Jakarta Pintar (KJP)	803.121	803.121	673.862	673.882
7	Kartu Lansia Jakarta (KLJ)	102.270	102.270	92.465	189.107
8	PHL/PPSU	47.754	42.766	41.154	41.947
9	Penghuni Rusun	15.993	17.774	18.130	18.182
Total		1.076.380	1.068.113	923.595	1.038.172

Besaran harga pangan, subsidi pangan dan harga masyarakat sebagai berikut :

Besaran Pembahasan Harga Pangan Program Pangan Bersubsidi Tahun 2023

No	Jenis Pangan	Satuan	Harga Pangan							Harga Masyarakat
			BA 403/PT.09.00 17 Jan 2023	BA 1436/PT.09.00 8 Maret 2023	BA 1813/PT.09.00 24 Maret 2023	BA 2112/PT.09.00 10 April 2023	BA 2978/PT.09.00 30 Mei 2023	BA 5169/PT.09.00 27 Sept 2023	BA 5864/PT.09.00 12 Okt 2024	
1	Daging Ayam	ekor	37.750	37.750	37.750	37.750	37.750	37.750	37.750	8.000
2	Daging Sapi	kg	132.500	132.500	132.500	132.500	132.500	132.500	132.500	35.000
3	Telur Ayam	tray	30.100	29.600	31.600	31.600	32.657	29.668	29.668	10.000
4	Beras	pak/5kg	63.950	63.950	63.950	68.600	68.600	68.600	70.850	30.000
5	Ikan Kembung	kg	47.500	47.500	47.500	47.500	47.500	47.500	47.500	13.000
6	Susu UHT	karton	93.100	93.100	93.100	93.100	93.100	93.100	93.100	30.000
Total			404.900	404.400	406.400	411.050	412.107	409.118	411.368	126.000

Besaran Harga Subsidi Program Pangan Bersubsidi Tahun 2023

No	Jenis Pangan	Satuan	Harga Subsidi						
			BA 403/PT.09.00 17 Jan 2023	BA 1436/PT.09.00 8 Maret 2023	BA 1813/PT.09.00 24 Maret 2023	BA 2112/PT.09.00 10 April 2023	BA 2978/PT.09.00 30 Mei 2023	BA 5169/PT.09.00 27 Sept 2023	BA 5864/PT.09.00 12 Okt 2024
1	Daging Ayam	ekor	29.750	29.750	29.750	29.750	29.750	29.750	29.750
2	Daging Sapi	kg	97.500	97.500	97.500	97.500	97.500	97.500	97.500
3	Telur Ayam	tray	20.100	19.600	21.600	21.600	22.657	19.668	19.668
4	Beras	pak/5kg	33.950	33.950	33.950	38.600	38.600	38.600	40.850
5	Ikan Kembung	kg	34.500	34.500	34.500	34.500	34.500	34.500	34.500
6	Susu UHT	karton	63.100	63.100	63.100	63.100	63.100	63.100	63.100
Total			278.900	278.400	280.400	285.050	286.107	283.118	285.368

4. Penyelenggaraan Tugas Pembantuan dan Dekonsentrasi

Dalam Peraturan Pemerintah Nomor 7 Tahun 2008 tentang Dekonsentrasi dan Tugas Pembantuan disebutkan bahwa Tugas Pembantuan merupakan penugasan pemerintah kepada pemerintah provinsi atau dari pemerintah provinsi kepada kota/kabupaten atau dari pemerintah kota/kabupaten kepada desa untuk melaksanakan tugas tertentu dengan kewajiban melaporkan dan mempertanggungjawabkan pelaksanaannya kepada yang menugaskan, Sedangkan Dekonsentrasi merupakan pelimpahan wewenang dari Pemerintah kepada Gubernur sebagai wakil Pemerintah dan/atau kepada instansi vertikal di wilayah tertentu.

Penyelenggaraan urusan Pemerintah yang dilaksanakan oleh Gubernur dalam rangka pelaksanaan Tugas Pembantuan dan Dekonsentrasi didanai Anggaran Pendapatan dan Belanja Negara (APBN), Pendanaan dalam rangka Tugas Pembantuan dan Dekonsentrasi dilaksanakan setelah adanya penugasan atau pelimpahan wewenang dari Pemerintah melalui Kementerian Negara/Lembaga kepada Kepala Daerah.

Realisasi pelaksanaan Tugas Pembantuan dan Dekonsentrasi Pemerintah Provinsi DKI Jakarta yang diterima pada tahun 2023 dapat dijelaskan dalam uraian berikut:

a) Dasar Hukum Tugas Pembantuan dan Dekonsentrasi

Dasar hukum pelaksanaan Tugas pembantuan dan Dekonsentrasi adalah sebagai berikut:

- a. Undang-undang Nomor 33 Tahun 2004 tentang Perimbangan Keuangan Antara Pemerintah Pusat dan Pemerintah Daerah;
- b. Peraturan Pemerintah Nomor 58 Tahun 2005 tentang Pengelolaan Keuangan Daerah;
- c. Peraturan Pemerintah Nomor 39 Tahun 2006 tentang Tata Cara Pengendalian dan Evaluasi Pelaksanaan Rencana Pembangunan;
- d. Peraturan Pemerintah Nomor 7 Tahun 2008 tentang Dekonsentrasi dan Tugas Pembantuan;
- e. Peraturan Pemerintah Nomor 23 Tahun 2011 tentang Perubahan Atas Peraturan Pemerintah Nomor 19 Tahun 2010 tentang Tata Cara Pelaksanaan Tugas dan Wewenang serta Kedudukan Keuangan Gubernur sebagai Wakil Pemerintah di Wilayah Provinsi;
- f. Peraturan Menteri Keuangan Nomor 156/PMK,07/2008 tentang Pedoman Pengelolaan Dana Dekonsentrasi dan Tugas Pembantuan sebagaimana yang telah diubah dengan Peraturan Menteri Keuangan Nomor 248/PMK,07/2010;
- g. Peraturan Menteri Dalam Negeri Republik Indonesia Nomor 3 Tahun 2014 tentang Perubahan Keempat Atas Peraturan Menteri Dalam Negeri Nomor 24 Tahun 2011 tentang Penyelenggaraan Tugas dan Wewenang Gubernur sebagai Wakil Pemerintah di Wilayah Provinsi.

b) Tugas Pembantuan yang Diterima

Berdasarkan Peraturan Pemerintah Nomor 7 Tahun 2008 tentang Dekonsentrasi dan Tugas Pembantuan pasal 48 ayat (1) disebutkan bahwa urusan pemerintahan yang dapat ditugaskan dari Pemerintah kepada pemerintah provinsi atau kabupaten/kota dan/atau pemerintah desa didanai dari APBN bagian anggaran kementerian/lembaga melalui dana

tugas pembantuan, Instansi Pemberi Tugas Pembantuan (TP) dan Instansi Pelaksana Untuk tahun 2023, Provinsi DKI Jakarta menerima tugas pembantuan dari Kementerian Pertanian dan Kementerian Kelautan dan Perikanan. Anggaran keseluruhan yang diterima pada tahun 2023 sebesar Rp1.631.004.000,- dengan realisasi sampai dengan 31 Desember 2023 sebesar Rp1.607.307.053,- atau 98,55%, Adapun instansi penerima TP adalah Dinas Ketahanan Pangan, Kelautan dan Pertanian yang secara rinci dapat dilihat pada tabel sebagai berikut:

Tabel 5. 10 Dana Tugas Pembantuan yang Diterima DKPKP Jakarta Per 31 Desember 2023

No	Kementerian/ Lembaga	Satuan Perangkat Daerah (SKPD)	Kegiatan	Revisi Anggaran	Realisasi (Rp)	Persentase (%)
(1)	(2)	(3)	(4)	(5)	(6)	(7 = 6:5)
1	Direktorat Jenderal Pernakan dan Kesehatan Hewan – Kementerian Pertanian	Dinas Ketahanan Pangan, Kelautan dan Pertanian (Satker 010057)	Pengembangan Pengolahan dan Pemasaran Hasil Ternak	85.000.000	84.196.947	99,06
			Pengendalian dan Penanggulangan Penyakit Hewan	501.550.000	497.975.508	99,29
			Penyediaan Benih dan Bibit Serta Peningkatan Produksi Ternah	428.556.000	421.742.724	98,41
			Peningkatan Masyarakat Veteriner	452.500.000	115.117.912	98,58
			Dukungan Manajemen dan Dukungan teknis lainnya Ditjen Pernakan dan Keswan	163.398.000	157.314.054	96,28
Total Anggaran dari Ditjen Pernakan dan Keswan Kementerian Pertanian				1.631.004.000	1.607.307.053	98,55
			Dukungan Manajemen Internal Lingkup Ditjen	0	0	0

2	Ditjen Perikanan Tangkap - Kementerian Kelautan dan Perikanan	Dinas Ketahanan Pangan, Kelautan dan Pertanian (Satker 019062)	Perikanan Tangkap			
			Pengelolaan Pelabuhan Perikanan	0	0	0
Total Anggaran dari Ditjen Perikanan Tangkap Kementerian Kelautan dan Perikanan				0	0	0
Total Dana Tugas Pembantuan pada DKPKP Provinsi DKI Jakarta				1.631.004.000	1.607.307.053	98,55

c. Dekonsentrasi

Pada Peraturan Pemerintah Nomor 7 Tahun 2008 tentang Dekonsentrasi dan Tugas Pembantuan Pasal 1 ayat (14) disebutkan bahwa Dana Dekonsentrasi adalah dana yang berasal dari APBN yang dilaksanakan oleh Gubernur sebagai wakil Pemerintah yang mencakup semua penerimaan dan pengeluaran dalam rangka pelaksanaan dekonsentrasi, tidak termasuk dana yang dialokasikan untuk instansi vertikal pusat di daerah.

Nilai keseluruhan Dana Dekonsentrasi yang diterima oleh Dinas Ketahanan Pangan, Kelautan dan Pertanian Pemerintah Provinsi DKI Jakarta sebesar untuk tahun 2023 sebesar Rp.5.376.960.000,- dengan realisasi per 31 Desember 2023 Rp. 5.123.798.279.- atau 95,29%, Secara rinci Dana Dekonsentrasi yang diterima per 31 Desember 2023 sebagai berikut:

Tabel 5. 11 Dana Dekonsentrasi yang Diterima DKPKP Jakarta Per 31 Desember 2023

No	Kementerian / Lembaga	Satuan Kerja Perangkat Daerah (SKPD)	Kegiatan	Revisi Anggaran	Realisasi (Rp)	Persentase(%)
(1)	(2)	(3)	(4)	(5)	(6)	(7 = 6:5)
1	Sekretariat Jenderal - Kementerian Kelautan dan Perikanan	Dinas Ketahanan Pangan, Kelautan dan Pertanian (Satker 010076)	Pengelolaan Perencanaan, Keuangan dan BMN	158.988.000	145.559.000	91,55
			Pengelolaan Data dan Informasi	22.711.000	15.895.000	69,99

Total Anggaran dari Sekretariat Jenderal KKP				181.699.000	161.454.000	88,86
2	Ditjen Perikanan Tangkap - Kementerian Kelautan dan Perikanan	Dinas Ketahanan Pangan, Kelautan dan Pertanian (Satker 019020)	Dukungan Manajemen Internal Lingkup Ditjen Perikanan Tangkap	125.411.000	122.614.540	97,77
			Pengelolaan Pelabuhan Perikanan	0	0	0
			Pengelolaan Perizinan dan Kenelayanan	18.121.000	13.349.000	73,67
			Pengelolaan Sumber Daya Ikan	6.177.000	0	0
			Pengelolaan Kapal Perikanan dan Alat Penangkapan Ikan dan Pengawakan Kapal Perikanan	30.354.000	29.420.000	96,92
Total Anggaran dari Ditjen Perikanan Tangkap				180.063.000	165.383.540	91,85
3	Ditjen Perikanan Budidaya - Kementerian Kelautan dan Perikanan	Dinas Ketahanan Pangan, Kelautan dan Pertanian (Satker 019022)	Pengelolaan Kawasan dan Kesehatan Ikan	36.050.000	36.050.000	100
			Pengelolaan Produksi dan Usaha Pembudidayaan Ikan	58.000.000	57.656.000	99,41
			Dukungan Manajemen Internal Lingkup Ditjen Perikanan Budidaya	143.455.000	141.373.655	98,55
Tatal Anggaran dari Ditjen Perikanan Budidaya				237.505.000	235.079.655	98,98
	Ditjen Penguatan Daya Saing Produk		Pemasaran Hasil Kelautan dan Perikanan	0	0	0
			Pengolahan dan Bina Mutu Produk Kelautan dan Perikanan	0	0	0

4	Kelautan dan Perikanan - Kementerian Kelautan dan Perikanan	Dinas Ketahanan Pangan, Kelautan dan Pertanian (Satker 019024)	Logistik Hasil Perikanan dan Kelautan	0		
			Investasi dan Keberlanjutan Usaha Hasil Kelautan dan Perikanan	0	0	0
			Dukungan Manajemen Internal Lingkup Ditjen PDSPKP	177.920.000	177.233.219	99,61
Total Anggaran dari Ditjen Penguatan Daya Saing Produk Kelautan dan Perikanan				177.920.000	177.233.219	99,61
5	Ditjen Pengawasan Sumber Daya Kelautan dan Perikanan - Kementerian Kelautan dan Perikanan	Dinas Ketahanan Pangan, Kelautan dan Pertanian (Satker 019023)	Pemantauan, Operasi Armada dan Infrastruktur Pengawasan	61.850.000	61.689.250	99,74
			Dukungan Manajemen Internal Lingkup Ditjen Pengawasan PSDKP	56.252.000	52.406.728	93,16
Total Anggaran dari Ditjen Pengawasan Sumber Daya Kelautan dan Perikanan				118.102.000	11.853.000	10,04
6	Ditjen Pengelolaan Ruang Laut	Dinas Ketahanan Pangan, Kelautan dan Pertanian (Satker 603201)	Perencanaan Ruang Laut	172.500.000	170.688.000	98,95
			Dukungan Manajemen Internal Lingkup Ditjen Pengelolaan Ruang Laut	45.000.000	44.214.242	98,25
			Perlindungan dan Pemanfaatan Kawasan Konservasi dan	0	0	0

			Keanekaragaman Hayati Laut			
Total Anggaran dari Ditjen Pengelolaan Ruang Laut				217.500.000	214.902.242	98,81
Jumlah Anggaran dari Kementerian Kelautan dan Perikanan				1.112.789.000	1.068.148.634	95,99
7	Ditjen Hortikultura - Kementerian Pertanian	Dinas Ketahanan Pangan, Kelautan dan Pertanian (Satker 019031)	Pengolahan dan Pemasaran Hasil Hortikultura	78.168.000	78.168.000	100
			Perlindungan Hortikultura	110.000.000	109.390.060	99,45
			Perbenihan Hortikultura	360.750.000	356.982.599	98,96
			Peningkatan Usaha Dukungan Manajemen dan Teknis Lainnya pada Ditjen Hortikultura	386.000.000	384.348.664	99,57
Total Anggaran dari Ditjen Hortikultura				934.918.000	928.889.323	99,36
8	Ditjen Tanaman Pangan	Dinas Ketahanan Pangan, Kelautan dan Pertanian (Satker 019044)	Pengelolaan Sistem Perbenihan Tanaman Pangan	84.000.000	83.452.066	99,35
			Dukungan Manajemen dan Teknis Lainnya pada Ditjen Tanaman Pangan	29.400.000	29.400.000	100
Total Anggaran dari Ditjen Tanaman Pangan				113.400.000	112.852.066	99,52
9	Badan Penyuluhan dan Pengembangan Sumber Daya Manusia Pertanian - Kementerian	Dinas Ketahanan Pangan, Kelautan dan Pertanian (Satker 019071)	Penguatan Penyelenggaraan Penyuluhan Pertanian	570.352.000	562.579.797	98,64

	Pertanian					
Total Anggaran dari Badan Penyuluhan dan Pengembangan Sumber Daya Manusia Pertanian				570.352.000	562.579.797	98,64
Jumlah Anggaran dari Kementerian Pertanian				1.618.670.000	1.604.321.186	99,11
10	Badan Pangan Nasional	Dinas Ketahanan Pangan, Kelautan dan Pertanian (Satker 690699)	Pemantapan Ketersediaan dan Stabilisasi Pasokan dan Harga Pangan	934.634.000	894.331.340	95,69
			Pengendalian Kerawanan Pangan dan Pemantapan Kewaspadaan Pangan dan Gizi	466.695.000	371.927.792	79,69
			Pemantapan Penganekaragaman Konsumsi dan Keamanan Pangan	1.194.172.000	1.135.508.481	95,09
			Dukungan Manajemen dan Teknis Lainnya Badan Pangan Nasional	50.000.000	49.560.846	99,12
Total Anggaran dari Badan Pangan Nasional				2.645.501.000	2.451.328.459	92,66
Total Dana Dekonsentrasi pada Dinas Ketahanan Pangan, Kelautan dan Pertanian Provinsi DKI Jakarta				5.376.960.000	5.123.798.279	95,29

BAB VI PENUTUP

Laporan Keuangan Dinas Ketahanan Pangan, Kelautan dan Pertanian Provinsi DKI Jakarta (Gabungan) 2023 Unaudited disajikan dengan berpedoman pada Peraturan Gubernur Nomor 67 Tahun 2022 tentang Perubahan Kedua Atas Peraturan Gubernur Nomor 161 Tahun 2017 tentang Kebijakan Akuntansi dan Keputusan Gubernur Provinsi DKI Jakarta Nomor 911 Tahun 2023 tentang Entitas Akuntansi dan Entitas Akuntansi Penggabung Tahun 2023.

Dinas Ketahanan Pangan, Kelautan dan Pertanian Provinsi DKI Jakarta merupakan Entitas Akuntansi dan Entitas Akuntansi Penggabung Tahun Anggaran 2023, memiliki 13 UKPD yang memiliki fungsi sebagai entitas akuntansi. Laporan Keuangan yang disusun oleh setiap entitas akuntansi digabungkan oleh entitas akuntansi penggabung menjadi Laporan Keuangan SKPD Penggabung. Laporan Keuangan dari 13 UKPD tersebut kemudian disampaikan kepada Badan Pengelola Keuangan Daerah (BPKD) selaku Entitas Akuntansi Penggabung untuk selanjutnya dikonsolidasikan menjadi Laporan Keuangan Dinas Ketahanan Pangan, Kelautan dan Pertanian Provinsi DKI Jakarta (Gabungan).

Ikhtisar Laporan Keuangan Tahun 2023 adalah sebagai berikut:

1. Laporan Realisasi Anggaran memberikan informasi tentang realisasi pendapatan, belanja, dan pembiayaan. Berdasarkan laporan ini, realisasi pendapatan sampai dengan 31 Desember 2023 sebesar Rp.28.254.730.828,- atau 125,02 persen, realisasi belanja adalah sebesar Rp 1.356.358.898.683,- atau 98,13 persen dari yang dianggarkan dalam P-DPA Tahun Anggaran 2023. Sehingga terdapat Surplus (Defisit) sebesar (Rp. 1.328.104.167.855,-) Setelah ditambah penerimaan pembiayaan yang berasal dari SiLPA dana BLUD tahun sebelumnya sebesar Rp.1.400.327.816,- , maka Sisa Lebih Perhitungan Anggaran Tahun Berkenaan (Rp.1.326.703.840.039,-)
2. Saldo Anggaran Lebih pada awal tahun 2023 adalah sebesar Rp4.703.722.552. Nilai tersebut merupakan Sisa Lebih Pembiayaan Anggaran (SiLPA) Dana Subsidi Tahun Anggaran sebelumnya. Per tanggal 31 Desember 2023 terdapat SiLPA sebesar (Rp.12.792.157.311,-)
3. Neraca Dinas Ketahanan Pangan, Kelautan dan Pertanian Provinsi DKI Jakarta beserta Suku Badan di 6 Wilayah Kota Administrasi dan 6 UPT menyajikan informasi tentang posisi aset, kewajiban, dan ekuitas SKPD pada 31 Desember 2023. Dari Neraca tersebut diinformasikan bahwa nilai aset adalah sebesar Rp.3.499.328.258.400,- dan kewajiban sebesar Rp.9.273.095.672,- sehingga ekuitas Dinas Ketahanan

Pangan, Kelautan dan Pertanian Provinsi DKI Jakarta per 31 Desember 2023 adalah sebesar Rp.3.490.055.162.728,-

4. Laporan Operasional menyajikan berbagai unsur pendapatan-LO, beban, surplus/defisit dari kegiatan operasional, surplus/ defisit dari kegiatan non operasional, dan pos luar biasa. Pendapatan-LO sampai dengan 31 Desember 2023 adalah sebesar Rp. 29.428.749.511,- sedangkan jumlah beban operasional sampai dengan 31 Desember 2023 sebesar Rp. 1.413.408.513.857,- sehingga terdapat defisit kegiatan operasional sebesar (Rp. 1.383.979.764.346,-) dikurangi beban luar biasa (Rp.163.056.900,-) sehingga Defisit LO (Rp.1.384.142.821.246,-)
5. Laporan Arus Kas pada Pusat Pelayanan Kesehatan Hewan dan Peternakan yang merupakan BLUD dibawah Dinas Ketahanan Pangan, Kelautan dan Pertanian per tanggal 31 Desember 2023 menunjukkan Arus Kas Bersih dari Aktivitas Operasi Sebesar Rp.3.073.426.883,- arus kas bersih dari aktivitas investasi (Rp.191.847.632,-) dan arus kas bersih dari aktivitas transitoris sebesar (Rp.3.303.394.736,-) Sehingga terjadi penurunan kas bersih selama tahun 2023 sebesar (Rp.421.815.485,-) Total saldo awal kas BLUD sebesar Rp.4.703.722.552,- sehingga saldo akhir kas BLUD sebesar Rp.4.281.907.067,-
6. Laporan Perubahan Ekuitas (LPE) menyajikan informasi kenaikan atau penurunan ekuitas tahun pelaporan dibandingkan dengan tahun sebelumnya. Ekuitas pada tanggal 1 Januari 2023 adalah sebesar Rp.3.558.187.867.552- dikurangi defisit LO (Rp. 1.384.142.821.246,-) ditambah mutasi RK PPKD /transaksi antar entitas sebesar Rp. 1.318.327.553.561,- dikurangi Koreksi Ekuitas (Rp. 2.317.437.139,-),- Sehingga saldo akhir Ekuitas per 31 Desember 2023 sebesar Rp. 3.490.055.162.728,- yang terdiri dari Ekuitas LO Rp.2.171.727.609.167,- dan RK PPKD Rp. 1.318.327.553.561,-

Demikian Laporan Keuangan Tahun Anggaran 2023 yang disusun dalam rangka pemenuhan Peraturan Gubernur Nomor 67 Tahun 2022 Tentang Perubahan Kedua atas Peraturan Gubernur Nomor 161 Tahun 2017 tentang Kebijakan Akuntansi dan Keputusan Gubernur Provinsi DKI Jakarta Nomor 911 Tahun 2023 tentang Entitas Akuntansi dan Entitas Akuntansi Penggabung Tahun Anggaran 2023.

Kepala Dinas Ketahanan Pangan, Kelautan dan
Pertanian Provinsi DKI Jakarta



Suharini Eliawati
NIP. 196810011995032005

LAMPIRAN – LAMPIRAN

Lampiran 1 Rincian Belanja Barang dan Jasa Per Kode Rekening Tahun 2023

JENIS BELANJA BARANG DAN JASA		ANGGARAN	REALISASI	%
Kode Rekening	Uraian			
5.1.02.01.01	Belanja Barang Pakai Habis	42.013.125.162	39.338.686.713	93,63
5.1.02.01.01.0001	Belanja Bahan-Bahan Bangunan dan Konstruksi	3.524.805	3.200.000	90,79
5.1.02.01.01.0002	Belanja Bahan-Bahan Kimia	3.501.578.957	3.295.883.054	94,13
5.1.02.01.01.0004	Belanja Bahan-Bahan Bakar dan Pelumas	2.468.798.839	2.337.846.077	94,70
5.1.02.01.01.0008	Belanja Bahan-Bahan/Bibit Tanaman	5.761.112.509	5.599.994.098	97,20
5.1.02.01.01.0009	Belanja Bahan-Isi Tabung Pemadam Kebakaran	65.795.139	64.701.012	98,34
5.1.02.01.01.0010	Belanja Bahan-Isi Tabung Gas	365.095.087	349.242.586	95,66
5.1.02.01.01.0011	Belanja Bahan-Bahan/Bibit Ternak/Bibit Ikan	2.756.771.398	2.663.302.532	96,61
5.1.02.01.01.0012	Belanja Bahan-Bahan Lainnya	11.873.908.902	10.649.368.576	89,69
5.1.02.01.01.0013	Belanja Suku Cadang-Suku Cadang Alat Angkutan	67.222.122	66.333.870	98,68
5.1.02.01.01.0015	Belanja Suku Cadang-Suku Cadang Alat Kedokteran	437.300.553	383.258.659	87,64
5.1.02.01.01.0016	Belanja Suku Cadang-Suku Cadang Alat Laboratorium	541.117.195	375.819.655	69,45
5.1.02.01.01.0020	Belanja Suku Cadang-Suku Cadang Alat Bengkel	57.218.613	56.493.530	98,73
5.1.02.01.01.0023	Belanja Suku Cadang-Suku Cadang Lainnya	28.243.062	27.481.174	97,30
5.1.02.01.01.0024	Belanja Alat/Bahan untuk Kegiatan Kantor-Alat Tulis Kantor	637.711.374	606.346.949	95,08
5.1.02.01.01.0026	Belanja Alat/Bahan untuk Kegiatan Kantor- Bahan Cetak	719.985.821	687.167.658	95,44
5.1.02.01.01.0027	Belanja Alat/Bahan untuk Kegiatan Kantor-Benda Pos	25.000.000	24.977.900	99,91
5.1.02.01.01.0030	Belanja Alat/Bahan untuk Kegiatan Kantor-Perabot Kantor	80.813.283	80.330.006	99,40
5.1.02.01.01.0031	Belanja Alat/Bahan untuk Kegiatan Kantor-Alat Listrik	258.485.801	249.598.071	96,56
5.1.02.01.01.0032	Belanja Alat/Bahan untuk Kegiatan Kantor-Perlengkapan Dinas	6.480.524	5.795.000	89,42
5.1.02.01.01.0033	Belanja Alat/Bahan untuk Kegiatan Kantor- Kaporlap dan Perlengkapan Satwa	2.053.500	2.050.170	99,84
5.1.02.01.01.0035	Belanja Alat/Bahan untuk Kegiatan Kantor- Suvenir/Cendera Mata	71.118.144	68.215.120	95,92
5.1.02.01.01.0036	Belanja Alat/Bahan untuk Kegiatan Kantor-Alat/Bahan untuk Kegiatan Kantor Lainnya	2.405.552.426	2.274.694.011	94,56
5.1.02.01.01.0037	Belanja Obat-Obatan-Obat	2.082.766.568	1.894.511.840	90,96
5.1.02.01.01.0039	Belanja Barang untuk Dijual/Diserahkan kepada Masyarakat	1.375.844.590	1.319.044.760	95,87
5.1.02.01.01.0043	Belanja Natura dan Pakan-Natura	1.612.521.336	1.549.124.966	96,07
5.1.02.01.01.0044	Belanja Natura dan Pakan-Pakan	2.925.920.910	2.879.871.230	98,43
5.1.02.01.01.0052	Belanja Makanan dan Minuman Rapat	1.047.925.500	1.043.659.000	99,59
5.1.02.01.01.0053	Belanja Makanan dan Minuman Jamuan Tamu	134.964.203	121.000.123	89,65
5.1.02.01.01.0058	Belanja Makanan dan Minuman Aktivitas Lapangan	533.573.797	520.790.476	97,60
5.1.02.01.01.0064	Belanja Pakaian Dinas Lapangan (PDL)	4.440.000	4.000.000	90,09
5.1.02.01.01.0067	Belanja Pakaian Penyelamatan	21.097.992	372.960	1,77
5.1.02.01.01.0069	Belanja Pakaian Teknik	29.682.965	28.521.450	96,09
5.1.02.01.01.0074	Belanja Pakaian Adat Daerah	17.028.510	16.175.000	94,99
5.1.02.01.01.0075	Belanja Pakaian Batik Tradisional	18.211.437	18.115.200	99,47

5.1.02.01.01.0076	Belanja Pakaian Olahraga	74.259.300	71.400.000	96,15
5.1.02.02.01	Belanja Jasa Kantor	90.819.854.886	88.575.395.519	97,53
5.1.02.02.01.0003	Honorarium Narasumber atau Pembahas, Moderator, Pembawa Acara, dan Panitia	1.290.486.000	1.220.000.000	94,54
5.1.02.02.01.0004	Honorarium Tim Pelaksana Kegiatan dan Sekretariat Tim Pelaksana Kegiatan	966.125.000	960.875.000	99,46
5.1.02.02.01.0011	Honorarium Penyelenggaraan Kegiatan Pendidikan dan Pelatihan	17.500.000	17.500.000	100,00
5.1.02.02.01.0014	Belanja Jasa Tenaga Kesehatan	173.766.906	173.766.906	100,00
5.1.02.02.01.0015	Belanja Jasa Tenaga Laboratorium	4.657.667.704	4.624.879.393	99,30
5.1.02.02.01.0016	Belanja Jasa Tenaga Penanganan Prasarana dan Sarana Umum	7.398.101.050	7.322.688.895	98,98
5.1.02.02.01.0021	Belanja Jasa Tenaga Sumber Daya Air	598.309.779	591.412.866	98,85
5.1.02.02.01.0023	Belanja Jasa Tenaga Teknis Pertanian dan Pangan	9.418.922.511	9.372.463.294	99,51
5.1.02.02.01.0027	Belanja Jasa Tenaga Operator Komputer	104.264.000	96.900.000	92,94
5.1.02.02.01.0028	Belanja Jasa Tenaga Pelayanan Umum	8.615.702.890	8.366.832.473	97,11
5.1.02.02.01.0029	Belanja Jasa Tenaga Ahli	297.412.000	169.170.000	56,88
5.1.02.02.01.0030	Belanja Jasa Tenaga Kebersihan	21.732.920.742	21.593.497.079	99,36
5.1.02.02.01.0031	Belanja Jasa Tenaga Keamanan	18.204.925.483	18.155.089.955	99,73
5.1.02.02.01.0032	Belanja Jasa Tenaga Caraka	1.327.877.560	1.309.555.669	98,62
5.1.02.02.01.0033	Belanja Jasa Tenaga Supir	212.033.741	212.019.502	99,99
5.1.02.02.01.0035	Belanja Jasa Tenaga Teknisi Mekanik dan Listrik	2.927.665.576	2.910.257.714	99,41
5.1.02.02.01.0039	Belanja Jasa Tenaga Informasi dan Teknologi	678.124.684	677.987.921	99,98
5.1.02.02.01.0041	Belanja Jasa Pemasangan Instalasi Telepon, Air, dan Listrik	252.525.000	21.239.850	8,41
5.1.02.02.01.0042	Belanja Jasa Pelaksanaan Transaksi Keuangan	1.578.760	107.300	6,80
5.1.02.02.01.0047	Belanja Jasa Penyelenggaraan Acara	434.567.553	317.668.710	73,10
5.1.02.02.01.0050	Belanja Jasa Kalibrasi	3.344.670	1.350.000	40,36
5.1.02.02.01.0051	Belanja Jasa Pengolahan Sampah	920.752.008	887.483.380	96,39
5.1.02.02.01.0052	Belanja Jasa Pembersihan, Pengendalian Hama, dan Fumigasi	56.296.980	55.244.700	98,13
5.1.02.02.01.0054	Belanja Jasa Jalan/Tol	6.605.760	6.193.000	93,75
5.1.02.02.01.0057	Belanja Jasa Operator Kapal	327.426.569	327.288.265	99,96
5.1.02.02.01.0059	Belanja Tagihan Telepon	219.829.601	153.086.310	69,64
5.1.02.02.01.0060	Belanja Tagihan Air	256.928.112	204.477.784	79,59
5.1.02.02.01.0061	Belanja Tagihan Listrik	9.530.880.604	8.677.697.565	91,05
5.1.02.02.01.0063	Belanja Kawat/Faksimili/Internet/TV Berlangganan	35.663.677	33.922.222	95,12
5.1.02.02.01.0064	Belanja Paket/Pengiriman	11.100.000	7.346.000	66,18
5.1.02.02.01.0066	Belanja Registrasi/Keanggotaan	8.880.000	8.080.566	91,00
5.1.02.02.01.0067	Belanja Pembayaran Pajak, Bea, dan Perizinan	131.669.966	99.313.200	75,43
5.1.02.02.04	Belanja Sewa Peralatan dan Mesin	2.587.312.095	2.457.609.597	94,99
5.1.02.02.04.0012	Belanja Sewa Alat Besar Darat Lainnya	357.002.640	336.391.670	94,23
5.1.02.02.04.0043	Belanja Sewa Alat Angkutan Darat Bermotor Lainnya	33.128.172	21.000.000	63,39
5.1.02.02.04.0048	Belanja Sewa Alat Angkutan Apung Bermotor untuk Barang	169.075.200	153.952.560	91,06
5.1.02.02.04.0049	Belanja Sewa Alat Angkutan Apung Bermotor untuk Penumpang	968.118.003	931.429.486	96,21
5.1.02.02.04.0115	Belanja Sewa Alat Reproduksi (Penggandaan)	594.863.248	574.711.824	96,61
5.1.02.02.04.0355	Belanja Sewa Peralatan Umum	130.728.696	123.381.384	94,38

5.1.02.02.04.0411	Belanja Sewa Peralatan Komputer Lainnya	46.987.499	33.582.765	71,47
5.1.02.02.04.0454	Belanja Sewa Alat Kerja Bawah Air	183.150.000	181.627.899	99,17
5.1.02.02.04.0462	Belanja Sewa Alat Kerja Penerbangan Lainnya	22.440.537	20.147.194	89,78
5.1.02.02.04.0507	Belanja Sewa Peralatan Olahraga Air	76.184.850	75.779.315	99,47
5.1.02.02.04.0509	Belanja Sewa Peralatan Olahraga Lainnya	5.633.250	5.605.500	99,51
5.1.02.02.05	Belanja Sewa Gedung dan Bangunan	721.542.872	502.699.360	69,67
5.1.02.02.05.0009	Belanja Sewa Bangunan Gedung Tempat Pertemuan	174.791.000	0	0,00
5.1.02.02.05.0032	Belanja Sewa Bangunan Fasilitas Umum	149.247.270	148.207.500	99,30
5.1.02.02.05.0041	Belanja Sewa Mess/Wisma/Bungalow/Tempat Peristirahatan	80.250.336	68.506.500	85,37
5.1.02.02.05.0043	Belanja Sewa Hotel	280.106.058	252.185.360	90,03
5.1.02.02.05.0044	Belanja Sewa Motel	37.148.208	33.800.000	90,99
5.1.02.02.08	Belanja Jasa Konsultansi Konstruksi	1.692.765.923	1.611.015.445	95,17
5.1.02.02.08.0002	Belanja Jasa Konsultansi Perencanaan Arsitektur-Jasa Desain Arsitektural	57.797.999	53.928.795	93,31
5.1.02.02.08.0003	Belanja Jasa Konsultansi Perencanaan Arsitektur-Jasa Penilai Perawatan dan Kelayakan Bangunan Gedung	247.539.540	235.501.990	95,14
5.1.02.02.08.0005	Belanja Jasa Konsultansi Perencanaan Arsitektur-Jasa Arsitektur Lainnya	32.126.141	31.969.110	99,51
5.1.02.02.08.0007	Belanja Jasa Konsultansi Perencanaan Rekayasa-Jasa Desain Rekayasa untuk Konstruksi Pondasi serta Struktur Bangunan	7.770.000	7.548.000	97,14
5.1.02.02.08.0008	Belanja Jasa Konsultansi Perencanaan Rekayasa-Jasa Desain Rekayasa untuk Pekerjaan Teknik Sipil Air	93.906.000	93.906.000	100,00
5.1.02.02.08.0017	Belanja Jasa Konsultansi Perencanaan Penataan Ruang-Pengembangan Pemanfaatan Ruang	141.560.331	134.490.375	95,01
5.1.02.02.08.0018	Belanja Jasa Konsultansi Pengawasan Arsitektur	25.006.135	23.271.150	93,06
5.1.02.02.08.0019	Belanja Jasa Konsultansi Pengawasan Rekayasa-Jasa Pengawas Pekerjaan Konstruksi Bangunan Gedung	341.137.222	294.113.269	86,22
5.1.02.02.08.0021	Belanja Jasa Konsultansi Pengawasan Rekayasa-Jasa Pengawas Pekerjaan Konstruksi Teknik Sipil Air	286.192.299	276.556.500	96,63
5.1.02.02.08.0032	Belanja Jasa Konsultansi Lainnya-Jasa Konsultansi Lingkungan	459.730.256	459.730.256	100,00
5.1.02.02.09	Belanja Jasa Konsultansi Non Konstruksi	695.588.380	692.001.500	99,48
5.1.02.02.09.0012	Belanja Jasa Konsultansi Berorientasi Layanan-Jasa Studi Penelitian dan Bantuan Teknik	623.190.022	622.567.500	99,90
5.1.02.02.09.0014	Belanja Jasa Konsultansi Berorientasi Layanan-Jasa Khusus	72.398.358	69.434.000	95,91
5.1.02.02.12	Belanja Kursus/Pelatihan, Sosialisasi, Bimbingan Teknis, serta Pendidikan dan Pelatihan	1.259.989.000	1.208.757.400	95,93
5.1.02.02.12.0001	Belanja Kursus Singkat/Pelatihan	1.259.989.000	1.208.757.400	95,93
5.1.02.03.01	Belanja Pemeliharaan Tanah	100.839.077	79.500.000	78,84
5.1.02.03.01.0029	Belanja Pemeliharaan Tanah-Lapangan-Tanah untuk Taman	100.839.077	79.500.000	78,84
5.1.02.03.02	Belanja Pemeliharaan Peralatan Mesin	3.561.681.259	3.382.082.755	94,96
5.1.02.03.02.0003	Belanja Pemeliharaan Alat Besar-Alat Besar Darat-Excavator	52.818.574	42.624.100	80,70
5.1.02.03.02.0012	Belanja Pemeliharaan Alat Besar-Alat Besar Darat-Alat Besar Darat Lainnya	272.224.353	268.350.667	98,58
5.1.02.03.02.0013	Belanja Pemeliharaan Alat Besar-Alat Besar Apung-Dredger	131.791.410	131.290.800	99,62
5.1.02.03.02.0036	Belanja Pemeliharaan Alat Angkutan-Alat Angkutan Darat Bermotor-Kendaraan Bermotor Penumpang	315.090.709	305.522.816	96,96

5.1.02.03.02.0037	Belanja Pemeliharaan Alat Angkutan-Alat Angkutan Darat Bermotor-Kendaraan Bermotor Angkutan Barang	26.456.824	25.805.115	97,54
5.1.02.03.02.0038	Belanja Pemeliharaan Alat Angkutan-Alat Angkutan Darat Bermotor-Kendaraan Bermotor Beroda Dua	33.041.305	31.218.520	94,48
5.1.02.03.02.0040	Belanja Pemeliharaan Alat Angkutan-Alat Angkutan Darat Bermotor-Kendaraan Bermotor Khusus	519.639.838	507.253.055	97,62
5.1.02.03.02.0049	Belanja Pemeliharaan Alat Angkutan-Alat Angkutan Apung Bermotor-Alat Angkutan Apung Bermotor untuk Penumpang	158.451.041	155.535.420	98,16
5.1.02.03.02.0086	Belanja Pemeliharaan Alat Bengkel dan Alat Ukur-Alat Ukur-Alat Kalibrasi	280.736.094	211.575.750	75,36
5.1.02.03.02.0103	Belanja Pemeliharaan Alat Pertanian-Alat Pengolahan-Alat Pengolahan Tanah dan Tanaman	30.385.584	29.970.000	98,63
5.1.02.03.02.0115	Belanja Pemeliharaan Alat Kantor dan Rumah Tangga-Alat Kantor-Alat Reproduksi (Penggandaan)	8.632.193	8.482.898	98,27
5.1.02.03.02.0117	Belanja Pemeliharaan Alat Kantor dan Rumah Tangga-Alat Kantor-Alat Kantor Lainnya	642.103.592	628.997.815	97,96
5.1.02.03.02.0121	Belanja Pemeliharaan Alat Kantor dan Rumah Tangga-Alat Rumah Tangga-Alat Pendingin	441.943.282	428.018.220	96,85
5.1.02.03.02.0138	Belanja Pemeliharaan Alat Studio, Komunikasi, dan Pemancar-Alat Komunikasi-Alat Komunikasi Telephone	8.345.646	8.001.990	95,88
5.1.02.03.02.0278	Belanja Pemeliharaan Alat Laboratorium-Unit Alat Laboratorium-Alat Laboratorium Pertanian	127.095.000	125.485.500	98,73
5.1.02.03.02.0293	Belanja Pemeliharaan Alat Laboratorium-Unit Alat Laboratorium-Alat Laboratorium Lain	201.844.010	190.804.000	94,53
5.1.02.03.02.0375	Belanja Pemeliharaan Alat Laboratorium-Alat Laboratorium Standarisasi Kalibrasi dan Instrumentasi-Alat Laboratorium Uji Perangkat	111.456.965	105.949.500	95,06
5.1.02.03.02.0405	Belanja Pemeliharaan Komputer-Komputer Unit-Personal Computer	74.812.076	64.826.886	86,65
5.1.02.03.02.0406	Belanja Pemeliharaan Komputer-Komputer Unit-Komputer Unit Lainnya	7.481.378	7.447.453	99,55
5.1.02.03.02.0410	Belanja Pemeliharaan Komputer-Peralatan Komputer-Peralatan Jaringan	32.546.621	31.976.880	98,25
5.1.02.03.02.0411	Belanja Pemeliharaan Komputer-Peralatan Komputer-Peralatan Komputer Lainnya	44.016.462	33.307.270	75,67
5.1.02.03.02.0507	Belanja Pemeliharaan Peralatan Olahraga-Peralatan Olahraga-Peralatan Olahraga Air	40.768.302	39.638.100	97,23
5.1.02.03.03	Belanja Pemeliharaan Gedung Bangunan	10.454.608.243	8.547.742.707	81,76
5.1.02.03.03.0001	Belanja Pemeliharaan Bangunan Gedung-Bangunan Gedung Tempat Kerja-Bangunan Gedung Kantor	9.946.706.388	8.041.758.747	80,85
5.1.02.03.03.0030	Belanja Pemeliharaan Bangunan Gedung-Bangunan Gedung Tempat Kerja-Bangunan Gedung Tempat Kerja Lainnya	359.011.185	357.538.960	99,59
5.1.02.03.03.0063	Belanja Pemeliharaan Tugu Titik Kontrol/Pasti-Tugu/Tanda Batas-Pagar	148.890.670	148.445.000	99,70
5.1.02.03.04	Belanja Pemeliharaan Jalan, Jaringan dan Irigasi	12.549.692.128	11.875.376.112	94,63
5.1.02.03.04.0010	Belanja Pemeliharaan Jalan dan Jembatan-Jalan-Jalan Lainnya	2.996.199.020	2.974.483.000	99,28
5.1.02.03.04.0024	Belanja Pemeliharaan Bangunan Air-Bangunan Air Irigasi-Bangunan Waduk Irigasi	8.845.067.709	8.213.223.000	92,86
5.1.02.03.04.0074	Belanja Pemeliharaan Bangunan Air-Bangunan Air Kotor-Bangunan Air Kotor Lainnya	1.453.878	1.443.000	99,25
5.1.02.03.04.0083	Belanja Pemeliharaan Instalasi-Instalasi Air Kotor-Instalasi Air Kotor	445.233.521	428.568.362	96,26

	Lainnya			
5.1.02.03.04.0123	Belanja Pemeliharaan Jaringan-Jaringan Air Minum-Jaringan Air Minum Lainnya	111.888.000	111.888.000	100,00
5.1.02.03.04.0126	Belanja Pemeliharaan Jaringan-Jaringan Listrik-Jaringan Listrik Lainnya	149.850.000	145.770.750	97,28
5.1.02.04.01	Belanja Perjalanan Dinas Dalam Negeri	1.890.000	1.890.000	100,00
5.1.02.04.01.0003	Belanja Perjalanan Dinas Dalam Kota	1.890.000	1.890.000	100,00
5.1.02.05.01	Belanja Uang yang Diberikan Kepada Pihak Ketiga/Pihak Lain/ Masyarakat	172.643.850	155.535.000	90,09
5.1.02.05.01.0001	Belanja Hadiah yang Bersifat Perlombaan	172.643.850	155.535.000	90,09
5.1.02.99.99	Belanja BLUD	10.725.485.947	9.743.803.823	90,85
5.1.02.99.99.9999	Belanja Barang dan Jasa BLUD	10.725.485.947	9.743.803.823	90,85
Total Belanja Barang dan Jasa		177.357.018.822	168.172.095.931	94,82

Lampiran 2 Rincian Belanja Modal Per Kode Rekening Tahun 2023

JENIS BELANJA MODAL		ANGGARAN	REALISASI	%
Kode Rekening	Belanja Modal Peralatan dan Mesin	2.887.293.689	2.717.032.049	94,10
5.2.02.02.03.0002	Belanja Modal Alat Angkutan Apung Bermotor untuk Penumpang	691.530.000	686.614.087	99,29
5.2.02.03.03.0021	Belanja Modal Alat Ukur Lainnya	160.062.000	158.713.350	99,16
5.2.02.04.01.0007	Belanja Modal Alat Pasca Panen	25.000.001	24.900.000	99,60
5.2.02.04.01.0009	Belanja Modal Alat-Alat Peternakan	33.044.534	32.960.000	99,74
5.2.02.05.01.0005	Belanja Modal Alat Kantor Lainnya	14.652.000	14.652.000	100,00
5.2.02.05.02.0001	Belanja Modal Mebel	9.097.183	9.002.100	98,95
5.2.02.05.02.0003	Belanja Modal Alat Pembersih	250.038.600	249.750.000	99,88
5.2.02.05.02.0004	Belanja Modal Alat Pendingin	170.054.220	168.287.100	98,96
5.2.02.06.01.0002	Belanja Modal Peralatan Studio Video dan Film	8.632.193	8.547.000	99,01
5.2.02.06.01.0003	Belanja Modal Peralatan Studio Gambar	328.043.806	315.940.000	96,31
5.2.02.06.02.0011	Belanja Modal Alat Komunikasi Lainnya	26.795.400	26.698.000	99,64
5.2.02.08.01.0056	Belanja Modal Alat Laboratorium Lain	526.678.350	407.056.980	77,29
5.2.02.10.01.0002	Belanja Modal Personal Computer	207.640.130	202.500.004	97,52
5.2.02.10.02.0005	Belanja Modal Peralatan Komputer Lainnya	214.937.403	204.413.796	95,10
5.2.02.16.01.0001	Belanja Modal Alat Peraga Pelatihan	15.984.000	15.150.000	94,78
5.2.02.99.99.9999	Belanja Modal Peralatan dan Mesin BLUD	205.103.869	191.847.632	93,54
Belanja Modal Gedung dan Bangunan		278.108.042	276.302.542	99,35
5.2.03.01.01.0001	Belanja Modal Bangunan Gedung Kantor	114.340.828	112.662.512	98,53
5.2.03.01.01.0032	Belanja Modal Bangunan Fasilitas Umum	47.290.163	47.290.163	100,00
5.2.03.01.01.0037	Belanja Modal Taman	116.477.051	116.349.867	99,89
Belanja Modal Jalan, Irigasi dan Jaringan		12.350.779.350	11.185.928.272	90,57
5.2.04.01.01.0010	Belanja Modal Jalan Lainnya	5.621.332.315	5.378.904.250	95,69

5.2.04.02.01.0008	Belanja Modal Bangunan Air Irigasi Lainnya	22.701.720	22.644.000	99,75
5.2.04.02.04.0005	Belanja Modal Bangunan Pengaman Pengamanan Sungai/Pantai	5.957.314.718	5.080.748.292	85,29
5.2.04.02.06.0006	Belanja Modal Bangunan Air Bersih/Air Baku Lainnya	749.430.597	703.631.730	93,89
Belanja Modal Aset Tetap Lainnya		151.000.004	150.750.000	99,83
5.2.05.03.02.0002	Belanja Modal Ternak Perah	151.000.004	150.750.000	99,83
Total Belanja Modal		15.667.181.085	14.330.012.863	91,47

Lampiran 3 Rincian Belanja Modal per UKPD Tahun 2023

No	Nama UKPD	Anggaran 2023	Realisasi 2023 (Unreview)	%	Realisasi 2022 (Audited)
1	Unit Pengelola Pelabuhan Perikanan	12.578.116.230,00	11.413.034.272,00	90,7	156.565.500
2	Dinas Ketahanan Pangan, Kelautan dan Pertanian	798.163.139,00	770.181.163,00	96,5	131.435.400
3	Suku Dinas KPKP Kabupaten Administrasi Kepulauan Seribu	691.530.000,00	686.614.087,00	99,3	77.589.000
4	Pusat Promosi Dan Sertifikasi Hasil Pertanian	624.448.938,00	503.993.280,00	80,7	3.690.831.030
5	Suku Dinas KPKP Jakarta Selatan	330.595.927,00	328.465.312,00	99,4	326.933.590
6	Pusat Pengembangan Benih Dan Proteksi Tanaman	237.944.351,00	236.329.767,00	99,3	1.775.416.075
7	Pusat Pelayanan Kesehatan Hewan Dan Peternakan	205.103.869,00	191.847.632,00	93,5	1.529.904.409
8	Pusat Produksi, Inspeksi Dan Sertifikasi Hasil Perikanan	160.062.000,00	158.713.350,00	99,2	-
9	Suku Dinas KPKP Jakarta Timur	41.216.631,00	40.834.000,00	99,1	1.998.000
10	Suku Dinas KPKP Jakarta Utara	-	-	0,0	63.225.600
	Jumlah	15.667.181.085,00	14.330.012.863,00	91,5	7.753.898.604,00

Lampiran 4 Rincian Piutang Jasa Umum per 31 Desember 2023

NO	UKPD	SUB KODE REKENING	SUB NAMA REKENING	NO IDENTITAS	NAMA SUBJEK	ALAMAT SUBJEK	NO PENETAPAN	PIUTANG POKOK
1	Pusat Promosi Dan Sertifikasi Hasil Pertanian	4.1.2.02.01.024	Pemakaian kios promosi bunga	3173050204850002	CHALID TA' LAB	JL. HARUN III NO. 24 RT 10 RW 3 KELURAHAN SUKABUMI UTARA KECAMATAN KEBON JERUK JAKARTA BARAT DKI JAKARTA	2231526657	300.000
2	Pusat Promosi Dan Sertifikasi Hasil Pertanian	4.1.2.02.01.024	Pemakaian kios promosi bunga	3173055602890016	LUBENAH	KEMANGGISAN PULO RT 1 RW 17 KELURAHAN PALMERAH KECAMATAN PAL MERAH JAKARTA BARAT DKI JAKARTA	2231527994	300.000
3	Pusat Promosi Dan Sertifikasi Hasil Pertanian	4.1.2.02.01.024	Pemakaian kios promosi bunga	3208295911930002	IMAS NURHOLIPAH	JL. ADAM, RT 002 RW 010, KELURAHAN : SUKABUMI UTARAKECAMATAN : KEBON JERUK, KOTA ADMINISTRASI JAKARTA BARAT - PROVINSI DKI JAKARTA 11540	2231529061	300.000
4	Pusat Promosi Dan Sertifikasi Hasil Pertanian	4.1.2.02.01.024	Pemakaian kios promosi bunga	3173055202720012	MUTIYAH	JL. SULAIMAN, RT 007 RW 003, KELURAHAN : SUKABUMI UTARA KECAMATAN : KEBON JERUK, KOTA ADMINISTRASI JAKARTA BARAT -PROVINSI DKI JAKARTA 11540	2231540881	300.000
5	Pusat Promosi Dan Sertifikasi Hasil Pertanian	4.1.2.02.01.024	Pemakaian kios promosi bunga	3173050607540005	SUPANDI	JL. RAYA KB. JERUK NO. 27, RT 001 RW 003 KELURAHAN SUKABUMI UTARA KECAMATAN KEBON JERUK KOTA ADMNBISTRASI JAKARTA BARAT - PROVINSI DKI JAKARTA	2231541118	300.000
6	Pusat Promosi Dan Sertifikasi Hasil Pertanian	4.1.2.02.01.024	Pemakaian kios promosi bunga	3173053107830007	MUHAMMAD IBNU SIDRA	JL. RAYA KB. JERUK NO. 27, RT 001 RW 003 KELURAHAN : SUKABUMI UTARA KECAMATAN : KEBON JERUK, KOTA ADMINITRASI JAKARTA BARAT PROV DKI JAKARTA	2231541316	300.000
7	Pusat Promosi Dan Sertifikasi Hasil Pertanian	4.1.2.02.01.024	Pemakaian kios promosi bunga	3173056210610003	DELMILNA	JL. AYUB NO. 58, RT. 003 RW 008, KELURAHAN : SUKABUMI UTARA KECAMATAN : KEBON JERUK, KOTA ADMINISTRASI JAKARTA BARAT - PROV DKI JAKARTA 1154	2231541414	300.000

8	Pusat Promosi Dan Sertifikasi Hasil Pertanian	4.1.2.02.01.024	Pemakaian kios promosi bunga	3173055507810014	FENNY BESTTARIA HMS	JL.AYUB NO.58, RT 003 RW 008 KELURAHAN : SUKABUMI UTARA KECAMATAN : KEBON JERUK, KOTA ADMINISTRASI JAKARTA BARAT PROV DKI JAKARTA.	2231541829	300.000
9	Pusat Promosi Dan Sertifikasi Hasil Pertanian	4.1.2.02.01.024	Pemakaian kios promosi bunga	3173075311830004	EVA MARYANTI	JL.FILODENDRUM RT 1 RW 10 KELURAHAN SUKABUMI UTARA KECAMATAN KEBON JERUK JAKARTA BARAT DKI JAKARTA	2231635477	300.000
10	Pusat Promosi Dan Sertifikasi Hasil Pertanian	4.1.2.02.01.024	Pemakaian kios promosi bunga	3202175112820007	MELI LIANA	KP. CIDADAP RT. 005 RW 001 KEL. GIRIJAYA, KEC. CIDAHU, KABUPATEN SUKABUMI - PROV JAWA BARAT 45538.	2231635479	300.000
11	Pusat Promosi Dan Sertifikasi Hasil Pertanian	4.1.2.02.01.024	Pemakaian kios promosi bunga	3202172001780001	DAMAN	KP. CIDADAP RT. 005 RW 001 KEL. GIRIJAYA, KEC. CIDAHU, KABUPATEN SUKABUMI - PROV JAWA BARAT 45538.	2231635480	300.000
12	Pusat Promosi Dan Sertifikasi Hasil Pertanian	4.1.2.02.01.024	Pemakaian kios promosi bunga	3173050504710013	AMINULLAH	JL. MUSA UJUNG NO. 14, RT 007 RW 005 KELURAHAN : SUKABUMI UTARA KECAMATAN : KEBON JERUK, KOTA ADMINISTRASI JAKARTA BARAT - PROV DKI JAKARTA 11540.	2231635482	300.000
13	Pusat Promosi Dan Sertifikasi Hasil Pertanian	4.1.2.02.01.024	Pemakaian kios promosi bunga	3173050707720017	AGUS SALIM	JL. ASSOFA GG. A NO. 53 RT 4 RW 1 KELURAHAN SUKABUMI UTARA KECAMATAN KEBON JERUK JAKARTA BARAT DKI JAKARTA	2231635484	300.000
14	Pusat Promosi Dan Sertifikasi Hasil Pertanian	4.1.2.02.01.024	Pemakaian kios promosi bunga	3173071404660011	CECENG SUTIAWAN	KEMANGGISAN, RT 002 RW 015 KELURAHAN : PALMERAH KECAMATAN PAL MERAH, KOTA ADMINISTRASI JAKARTA BARAT - PROV DKI JAKARTA 11480.	2231635487	300.000
15	Pusat Promosi Dan Sertifikasi Hasil Pertanian	4.1.2.02.01.024	Pemakaian kios promosi bunga	3173051407730012	KASTIRIN, SE	JL. ANGGREK, RT 004 RW 006 KELURAHAN : SUKABUMI UTARA KECAMATAN : KEBON JERUK, KOTA ADMINISTRASI JAKARTA BARAT - PROV DKI JAKARTA 11540.	2231635490	300.000
16	Pusat Promosi Dan Sertifikasi Hasil	4.1.2.02.01.024	Pemakaian kios	3173050401790012	SUHERI	JL. H. SALIHUN NO. 33, RT 003 RW 003 KELURAHAN : KEBON JERUK KECAMATAN : KEBON JERUK, KOTA ADMINISTRASI JAKARTA BARAT - PROV	2231635491	300.000

	Pertanian		promosi bunga			DKI JAKARTA 11530.		
17	Pusat Promosi Dan Sertifikasi Hasil Pertanian	4.1.2.02.01.024	Pemakaian kios promosi bunga	3173054907740001	TASUAH	JL. SALAM IV NO. 11-C, RT 010 RW 006 KELURAHAN : SUKABUMI UTARA KECAMATAN : KEBON JERUK, KOTA ADMINISTRASI JAKARTA BARAT - PROV DKI JAKARTA.	2231635492	300.000
18	Pusat Promosi Dan Sertifikasi Hasil Pertanian	4.1.2.02.01.024	Pemakaian kios promosi bunga	3173051204730013	YULA KARMILA	JL. YAHYA I NO.14, RT 002 RW 007 KELURAHAN : SUKABUMI UTARA KECAMATAN : KEBON JERUK, KOTA ADMINISTRASI JAKARTA BARAT - PROV DKI JAKARTA 11540.	2231635493	300.000
19	Pusat Promosi Dan Sertifikasi Hasil Pertanian	4.1.2.02.01.024	Pemakaian kios promosi bunga	3173050705790004	HADI FAHMI	'JL. AYUB NO. 6, RT 003 RW 007 KELURAHAN : SUKABUMI UTARA KECAMATAN : KEBON JERUK, KOTA ADMINISTRASI JAKARTA BARAT - PROV DKI JAKARTA 11540.	2231635494	300.000
20	Pusat Promosi Dan Sertifikasi Hasil Pertanian	4.1.2.02.01.024	Pemakaian kios promosi bunga	3173052106760006	SYARIFUDIN	JL. H. DOMANG, RT 005 RW 002 KELURAHAN : KEBON JERUK KECAMATAN : KEBON JERUK, KOTA ADMINISTRASI JAKARTA BARAT - PROV DKI JAKARTA 11530.	2231635497	300.000
21	Pusat Promosi Dan Sertifikasi Hasil Pertanian	4.1.2.02.01.024	Pemakaian kios promosi bunga	3173051806840011	JUNAIDI	KAMPUNG RAWA AREN, RT 007 RW 012 KELURAHAN : ARENJAYA KECAMATAN : BEKASI TIMUR, KOTA BEKASI - PROV JAWA BARAT 17111.	2231635499	300.000
22	Pusat Promosi Dan Sertifikasi Hasil Pertanian	4.1.2.02.01.024	Pemakaian kios promosi bunga	3671120909590002	AGUS SETYO PRAMONO	KARANG TENGAH PERMAI TM/5, RT. 002 RW. 006 KELURAHAN : KARANG TIMUR KECAMATAN : KARANG TENGAH, KOTA TANGERANG - PROV BANTEN 15157.	2231635500	300.000
23	Pusat Promosi Dan Sertifikasi Hasil Pertanian	4.1.2.02.01.024	Pemakaian kios promosi bunga	3173050301610003	AHMAD NIZAR	JL. ASPARAGUS NO. 34 - A, RT 005 RW 010 KELURAHAN : SUKABUMI UTARA KECAMATAN : KEBON JERUK, KOTA ADMINISTRASI JAKARTA BARAT PROV DKI JAKARTA 11540.	2231635501	300.000
24	Pusat Promosi Dan Sertifikasi Hasil Pertanian	4.1.2.02.01.024	Pemakaian kios promosi bunga	3175065805880005	AYU FITRIA NINGSIH	KP RAWA TERATE, RT. 005 RW. 001 KELURAHAN : RAWA TERATE KECAMATAN : CAKUNG, KOTA ADMINISTRASI JAKARTA TIMUR-PROV DKI JAKART	2231635903	75.000

25	Pusat Promosi Dan Sertifikasi Hasil Pertanian	4.1.2.02.01.024	Pemakaian kios promosi bunga	3173054403650007	IMAS HURDAIDAH	JL. ASPARAGUS NO. 34 - A, RT 005 RW 010 KELURAHAN : SUKABUMI UTARA KECAMATAN : KEBON JERUK, KOTA ADMINISTRASI JAKARTA BARAT PROV DKI JAKARTA 11540.	2231635922	300.000
26	Pusat Promosi Dan Sertifikasi Hasil Pertanian	4.1.2.02.01.024	Pemakaian kios promosi bunga	3308180101000017	FARKHAN MELYANTO	JLN.TANAH BARU IV, RT 003 RW 001 KELURAHAN : GROGOL UTARA KECAMATAN : KEBAYORAN LAMA, KOTA ADMINISTRASI JAKARTA SELATAN PROV DKI JAKARTA 12210.	2231635943	300.000
27	Pusat Promosi Dan Sertifikasi Hasil Pertanian	4.1.2.02.01.024	Pemakaian kios promosi bunga	3308186804650001	INDRIYAH	JLN.TANAH BARU IV, RT 003 RW 001 KELURAHAN : GROGOL UTARA KECAMATAN : KEBAYORAN LAMA, KOTA ADMINISTRASI JAKARTA SELATAN PROV DKI JAKARTA 12210.	2231635945	300.000
28	Pusat Promosi Dan Sertifikasi Hasil Pertanian	4.1.2.02.01.024	Pemakaian kios promosi bunga	3173052601850008	AHMAD QUSSAY	JL. ADAM NO.42, RT 006 RW 002 KELURAHAN : SUKABUMI UTARA KECAMATAN : KEBON JERUK, KOTA ADMINISTRASI JAKARTA BARAT PROV DKI JAKARTA 11540.	2231635948	300.000
29	Pusat Promosi Dan Sertifikasi Hasil Pertanian	4.1.2.02.01.024	Pemakaian kios promosi bunga	3173054809430003	TUGI	JL. SULAIMAN NO. 17, RT 010 RW 003 KELURAHAN : SUKABUMI UTARA KECAMATAN : KEBON JERUK, KOTA ADMINISTRASI JAKARTA BARAT - PROV DKI JAKARTA.	2231636007	300.000
30	Pusat Promosi Dan Sertifikasi Hasil Pertanian	4.1.2.02.01.024	Pemakaian kios promosi bunga	3173076005640005	HADIJAH	KEMANGGISAN GROGOL, RT 002 RW 015 KELURAHAN : PALMERAH KECAMATAN PAL MERAH, KOTA ADMINISTRASI JAKARTA BARAT - PROV DKI JAKARTA 11480.	2231636019	300.000
31	Pusat Promosi Dan Sertifikasi Hasil Pertanian	4.1.2.02.01.024	Pemakaian kios promosi bunga	3173055207690006	HARIYATI HASYIM	JL.SALAM IV NO 11 B, RT 010 RW 006 KELURAHAN : SUKABUMI UTARA KECAMATAN : KEBON JERUK, KOTA ADMINISTRASI JAKARTA BARAT PROV DKI JAKARTA.	2231636023	300.000
32	Pusat Promosi Dan Sertifikasi Hasil Pertanian	4.1.2.02.01.024	Pemakaian kios promosi bunga	3173050509640003	DIDI SUPARDI	JL.SALAM IV NO 11 B, RT 010 RW 006 KELURAHAN : SUKABUMI UTARA KECAMATAN : KEBON JERUK, KOTA ADMINISTRASI JAKARTA BARAT PROV DKI JAKARTA.	2231636030	300.000
33	Pusat Promosi Dan Sertifikasi Hasil	4.1.2.02.01.024	Pemakaian kios	3173086308881002	NURZAINAH	JL. KARYA BERSAMA, RT 001 RW 003 KELURAHAN : SRENGSENG KECAMATAN : KEMBANGAN, KOTRA ADMINISTRASI JAKARTA BARAT - PROV DKI JAKARTA	2231636054	300.000

	Pertanian		promosi bunga			11630.		
34	Pusat Promosi Dan Sertifikasi Hasil Pertanian	4.1.2.02.01.024	Pemakaian kios promosi bunga	3173054307640005	HJ. YULIATI	JL.NUH NO.23 A, RT 003 RW 010 KELURAHAN : SUKABUMI UTARA KECAMATAN : KEBON JERUK, KOTA ADMINISTRASI JAKARTA BARAT - PROV DKI JAKARTA.	2231636072	300.000
35	Pusat Promosi Dan Sertifikasi Hasil Pertanian	4.1.2.02.01.024	Pemakaian kios promosi bunga	3171025405790005	MARIAM BT NAUNG	KP. SAWAH, RT 004 RW 007 KELURAHAN : BOJONG KECAMATAN : KEMANG, KABUPATEN BOGOR - PROV JAWA BARA	2231636418	300.000
36	Pusat Promosi Dan Sertifikasi Hasil Pertanian	4.1.2.02.01.024	Pemakaian kios promosi bunga	3173055106780004	SITI NURBAITI	JL. HUD II NO. 19, KELURAHAN : SUKABUMI UTARA KECAMATAN KEBON JERUK, KOTA ADMNISTRASI JAKARTA BARAT - PROV DKI JAKARTA.	2231636472	300.000
37	Pusat Promosi Dan Sertifikasi Hasil Pertanian	4.1.2.02.01.024	Pemakaian kios promosi bunga	3173050803910003	FARIZ ADITHAMA	JL. AYUB NO. 58, RT. 003 RW 008, KELURAHAN : SUKABUMI UTARA KECAMATAN : KEBON JERUK, KOTA ADMINISTRASI JAKARTA BARAT - PROV DKI JAKARTA 11540.	2231636512	300.000
38	Pusat Promosi Dan Sertifikasi Hasil Pertanian	4.1.2.02.01.024	Pemakaian kios promosi bunga	3173056612890003	FITRI NATA DIAH BESTTARIA	JL. AYUB NO. 58, RT. 003 RW 008, KELURAHAN : SUKABUMI UTARA KECAMATAN : KEBON JERUK, KOTA ADMINISTRASI JAKARTA BARAT - PROV DKI JAKARTA 11540.	2231638423	300.000
39	Pusat Promosi Dan Sertifikasi Hasil Pertanian	4.1.2.02.01.024	Pemakaian kios promosi bunga	3173016307720010	CAMELIA SH	JL. DWIWARNA A-1 NO. 61, RT 004 RW 001, KELURAHAN : KARTINI KECAMATAN : SAWAH BESAR, KOTA ADMNISITRASI JAKARTA PUSAT - PROV DKI JAKARTA 10750.	2231638543	300.000
40	Pusat Promosi Dan Sertifikasi Hasil Pertanian	4.1.2.02.01.024	Pemakaian kios promosi bunga	3201180610821001	DADI	KP. MALAHPAR, RT 002 RW 005, KELURAHAN : SUKAMULYA KECAMATAN : RUMPIN, KABUPATEN BOGOR - PROV JAWA BARAT 16350.	2231638691	300.000
41	Pusat Promosi Dan Sertifikasi Hasil Pertanian	4.1.2.02.01.024	Pemakaian kios promosi bunga	3173056005830006	FEBTINA BESTTARIA	JL. AYUB NO. 58, RT. 003 RW 008, KELURAHAN : SUKABUMI UTARA KECAMATAN : KEBON JERUK, KOTA ADMINISTRASI JAKARTA BARAT - PROV DKI JAKARTA 11540.	2231638704	300.000

42	Pusat Promosi Dan Sertifikasi Hasil Pertanian	4.1.2.02.01.024	Pemakaian kios promosi bunga	3174053009650034	SLAMET SUTARYONO	JLN.TANAH BARU IV, RT 003 RW 001 KELURAHAN : GROGOL UTARA KECAMATAN : KEBAYORAN LAMA, KOTA ADMINISTRASI JAKARTA SELATAN - PROV DKI JAKARTA 12210.	2231638714	300.000
43	Pusat Promosi Dan Sertifikasi Hasil Pertanian	4.1.2.02.01.024	Pemakaian kios promosi bunga	3308185803970003	RACHMA RESTIEN	JL. TANAH BARU IV, RT 003 RW 001 KELURAHAN : GROGOL UTARA KECAMATAN : KEBAYORAN LAMA, KOTA ADMINISTRASI JAKARTA SELATAN - PROV DKI JAKARTA 12210.	2231638721	300.000
44	Pusat Promosi Dan Sertifikasi Hasil Pertanian	4.1.2.02.01.024	Pemakaian kios promosi bunga	3173050503600012	SAYADI WIBOWO	JL. AYUB NO. 47 RT 3 RW 8 KELURAHAN SUKABUMI UTARA KECAMATAN KEBON JERUK JAKARTA BARAT DKI JAKARTA	2231651076	350.000
45	Pusat Promosi Dan Sertifikasi Hasil Pertanian	4.1.2.02.01.024	Pemakaian kios promosi bunga	3173025406690002	SUSANNY	KAV.POLRI BLOK.A-25/532 RT 15 RW 9 KELURAHAN JELAMBAR KECAMATAN GROGOL PETAMBURAN JAKARTA BARAT DKI JAKARTA	2231651084	350.000
46	Pusat Promosi Dan Sertifikasi Hasil Pertanian	4.1.2.02.01.024	Pemakaian kios promosi bunga	3173072403630005	FAJARI	JL. U. PALMERAH RT 9 RW 15 KELURAHAN PALMERAH KECAMATAN PAL MERAH JAKARTA BARAT DKI JAKARTA	2231651095	350.000
47	Pusat Promosi Dan Sertifikasi Hasil Pertanian	4.1.2.02.01.024	Pemakaian kios promosi bunga	3173057006790013	ENDANG HALINI	JL. HARUN IV NO. 45 RT 9 RW 3 KELURAHAN SUKABUMI UTARA KECAMATAN KEBON JERUK JAKARTA BARAT DKI JAKARTA	2231651101	350.000
48	Pusat Promosi Dan Sertifikasi Hasil Pertanian	4.1.2.02.01.024	Pemakaian kios promosi bunga	3173053006870012	AAN PRASTYO ADI	JL. YAHYA NO.12 A RT 2 RW 7 KELURAHAN SUKABUMI UTARA KECAMATAN KEBON JERUK JAKARTA BARAT DKI JAKARTA	2231651102	350.000
49	Pusat Promosi Dan Sertifikasi Hasil Pertanian	4.1.2.02.01.024	Pemakaian kios promosi bunga	3173076812760004	WAHYUNI	KP.SLIPI NO.34 RT 4 RW 2 KELURAHAN SLIPI KECAMATAN PAL MERAH JAKARTA BARAT DKI JAKARTA	2231651119	350.000
50	Pusat Promosi Dan Sertifikasi Hasil	4.1.2.02.01.024	Pemakaian kios	3173055602950007	NUR AISYAH	JL.SASAK I NO.76 RT 3 RW 2 KELURAHAN KELAPA DUA KECAMATAN KEBON	2231651127	350.000

	Pertanian		promosi bunga			JERUK JAKARTA BARAT DKI JAKARTA		
51	Pusat Promosi Dan Sertifikasi Hasil Pertanian	4.1.2.02.01.024	Pemakaian kios promosi bunga	3579022704940001	ARDI WIRA WIBOWO	JL. YAHYA NO.12-C RT 2 RW 7 KELURAHAN SUKABUMI UTARA KECAMATAN KEBON JERUK JAKARTA BARAT DKI JAKAR	2231651133	350.000
52	Pusat Promosi Dan Sertifikasi Hasil Pertanian	4.1.2.02.01.024	Pemakaian kios promosi bunga	3173053012630010	SYAMSURI	GG. H MUSA NO.37 RT 2 RW 13 KELURAHAN KEBON JERUK KECAMATAN KEBON JERUK JAKARTA BARAT DKI JAKARTA	2231651140	350.000
53	Pusat Promosi Dan Sertifikasi Hasil Pertanian	4.1.2.02.01.025	Pemakaian los promosi bunga	3173016909830014	Juliyah	Jl. Yusup RT/RW 008/003	2016282116	345.600
54	Pusat Promosi Dan Sertifikasi Hasil Pertanian	4.1.2.02.01.025	Pemakaian los promosi bunga	3201260504780005	Dadan Saputra	KP. Rawa RT/RW 002/002, Kelurahan Gadog, Kecamatan Megamendung, Kabupaten Bogor, Jawa Bara	2017005658	345.600
55	Pusat Promosi Dan Sertifikasi Hasil Pertanian	4.1.2.02.01.025	Pemakaian los promosi bunga	3173016909830014	Juliyah	Jl. Yusup RT/RW 008/003	2017005667	345.600
56	Pusat Promosi Dan Sertifikasi Hasil Pertanian	4.1.2.02.01.025	Pemakaian los promosi bunga	3173050312620013	HASIM	JL FLAMBOYAN TERUSAN RT 7 RW 11 KELURAHAN KEBON JERUK KECAMATAN KEBON JERUK JAKARTA BARAT DKI JAKARTA	2017005669	345.600
57	Pusat Promosi Dan Sertifikasi Hasil Pertanian	4.1.2.02.01.025	Pemakaian los promosi bunga	3173081308670002	NASUKIH	SRENGSENG JLN ANGGREK RT 3 RW 8 KELURAHAN SRENGSENG KECAMATAN KEMBANGAN JAKARTA BARAT DKI JAKARTA	2017005902	192.000
58	Pusat Promosi Dan Sertifikasi Hasil Pertanian	4.1.2.02.01.025	Pemakaian los promosi bunga	3173056408840006	HAMIDAH	JL. YUSUF RT 6 RW 3 KELURAHAN SUKABUMI UTARA KECAMATAN KEBON JERUK JAKARTA BARAT DKI JAKARTA	2017023655	240.000

59	Pusat Promosi Dan Sertifikasi Hasil Pertanian	4.1.2.02.01.025	Pemakaian los promosi bunga	3174054111860009	SUMAWANTI	PENINGGARAN BARAT III RT 12 RW 11 KELURAHAN KEBAYORAN LAMA UTARA KECAMATAN KEBAYORAN LAMA JAKARTA SELATAN DKI JAKARTA	2017023665	240.000
60	Pusat Promosi Dan Sertifikasi Hasil Pertanian	4.1.2.02.01.025	Pemakaian los promosi bunga	3201401508950003	Asep Sopian	KP. Cinangneng RT/RW 013/002 Kelurahan Cinangneng, Kecamatan Tenjolaya Kabupaten Bogor, Jawa Bara	2017040797	91.200
61	Pusat Promosi Dan Sertifikasi Hasil Pertanian	4.1.2.02.01.025	Pemakaian los promosi bunga	3173057103790006	Indah Martiani	Jl. Yahya No. 17 Rt / Rw 002/007	2017042560	720.000
62	Pusat Promosi Dan Sertifikasi Hasil Pertanian	4.1.2.02.01.025	Pemakaian los promosi bunga	3174032307670006	Adam	Jl. Bunga Matahari Rt / Rw 013/005	2017042572	720.000
63	Pusat Promosi Dan Sertifikasi Hasil Pertanian	4.1.2.02.01.025	Pemakaian los promosi bunga	3277030912620004	Yayat Ruhiat	Jl. Gunung Mulia No. 36A RT/RW 005/003	2017043846	98.800
64	Pusat Promosi Dan Sertifikasi Hasil Pertanian	4.1.2.02.01.025	Pemakaian los promosi bunga	3328150511530004	Tawid	Maribaya RT/RW 001/002	2017045066	91.200
65	Pusat Promosi Dan Sertifikasi Hasil Pertanian	4.1.2.02.01.025	Pemakaian los promosi bunga	3173081308670002	NASUKIH	SRENGSENG JLN ANGGREK RT 3 RW 8 KELURAHAN SRENGSENG KECAMATAN KEMBANGAN JAKARTA BARAT DKI JAKARTA	2017049224	192.000
66	Pusat Promosi Dan Sertifikasi Hasil Pertanian	4.1.2.02.01.025	Pemakaian los promosi bunga	3201260504780005	Dadan Saputra	KP. Rawa RT/RW 002/002, Kelurahan Gadog, Kecamatan Megamendung, Kabupaten Bogor, Jawa Bara	2017049946	345.600
67	Pusat Promosi Dan Sertifikasi Hasil	4.1.2.02.01.025	Pemakaian los	3173016909830014	Juliyah	Jl. Yusup RT/RW 008/003	2017049952	345.600

	Pertanian		promosi bunga					
68	Pusat Promosi Dan Sertifikasi Hasil Pertanian	4.1.2.02.01.025	Pemakaian los promosi bunga	3173050312620013	HASIM	JL FLAMBOYAN TERUSAN RT 7 RW 11 KELURAHAN KEBON JERUK KECAMATAN KEBON JERUK JAKARTA BARAT DKI JAKARTA	2017049953	345.600
69	Pusat Promosi Dan Sertifikasi Hasil Pertanian	4.1.2.02.01.025	Pemakaian los promosi bunga	3173054203720011	ENUNG NURDIANAH	JL. SULAIMAN RT 7 RW 3 KELURAHAN SUKABUMI UTARA KECAMATAN KEBON JERUK JAKARTA BARAT DKI JAKARTA	2017074188	280.000
70	Pusat Promosi Dan Sertifikasi Hasil Pertanian	4.1.2.02.01.025	Pemakaian los promosi bunga	3173056408840006	HAMIDAH	JL. YUSUF RT 6 RW 3 KELURAHAN SUKABUMI UTARA KECAMATAN KEBON JERUK JAKARTA BARAT DKI JAKARTA	2017074190	240.000
71	Pusat Promosi Dan Sertifikasi Hasil Pertanian	4.1.2.02.01.025	Pemakaian los promosi bunga	3174054111860009	SUMAWANTI	PENINGGARAN BARAT III RT 12 RW 11 KELURAHAN KEBAYORAN LAMA UTARA KECAMATAN KEBAYORAN LAMA JAKARTA SELATAN DKI JAKARTA	2017074200	240.000
72	Pusat Promosi Dan Sertifikasi Hasil Pertanian	4.1.2.02.01.025	Pemakaian los promosi bunga	3173055506640009	RUMIYATI / JANUR 5 ANGGOTA	JL. SALAM I NO. 38 RT 6 RW 6 KELURAHAN SUKABUMI UTARA KECAMATAN KEBON JERUK JAKARTA BARAT DKI JAKARTA	2017075562	160.000
73	Pusat Promosi Dan Sertifikasi Hasil Pertanian	4.1.2.02.01.025	Pemakaian los promosi bunga	3173016203920001	YUNITA FERDIANA	KP. POGLAR RT 5 RW 1 KELURAHAN KEDAUNG KALI ANGKE KECAMATAN CENGKARENG JAKARTA BARAT DKI JAKARTA	2017077787	150.000
74	Pusat Promosi Dan Sertifikasi Hasil Pertanian	4.1.2.02.01.025	Pemakaian los promosi bunga	3173050512870027	Yusri Mahendra	Jl. Musyawarah RT/RW 005/002	2017079524	51.200
75	Pusat Promosi Dan Sertifikasi Hasil Pertanian	4.1.2.02.01.025	Pemakaian los promosi bunga	3201260504780005	Dadan Saputra	KP. Rawa RT/RW 002/002, Kelurahan Gadog, Kecamatan Megamendung, Kabupaten Bogor, Jawa Bara	2017079643	345.600

76	Pusat Promosi Dan Sertifikasi Hasil Pertanian	4.1.2.02.01.025	Pemakaian los promosi bunga	3173050403641001	ATJE ABDULLAH	JL. H.TOHIR RT 2 RW 13 KELURAHAN KEBON JERUK KECAMATAN KEBON JERUK JAKARTA BARAT DKI JAKARTA	2017079644	345.600
77	Pusat Promosi Dan Sertifikasi Hasil Pertanian	4.1.2.02.01.025	Pemakaian los promosi bunga	3173083108580005	DADANG	JL. YUSUF RT 8 RW 3 KELURAHAN SUKABUMI UTARA KECAMATAN KEBON JERUK JAKARTA BARAT DKI JAKARTA	2017079645	345.600
78	Pusat Promosi Dan Sertifikasi Hasil Pertanian	4.1.2.02.01.025	Pemakaian los promosi bunga	3174070504750001	SAHLAN	JL HIDUP BARU GG J NO 32 RT 4 RW 10 KELURAHAN GANDARIA UTARA KECAMATAN KEBAYORAN BARU JAKARTA SELATAN DKI JAKARTA	2017079646	345.600
79	Pusat Promosi Dan Sertifikasi Hasil Pertanian	4.1.2.02.01.025	Pemakaian los promosi bunga	3173016909830014	Juliyah	Jl. Yusup RT/RW 008/003	2017079649	345.600
80	Pusat Promosi Dan Sertifikasi Hasil Pertanian	4.1.2.02.01.025	Pemakaian los promosi bunga	3173050312620013	HASIM	JL FLAMBOYAN TERUSAN RT 7 RW 11 KELURAHAN KEBON JERUK KECAMATAN KEBON JERUK JAKARTA BARAT DKI JAKARTA	2017079650	345.600
81	Pusat Promosi Dan Sertifikasi Hasil Pertanian	4.1.2.02.01.025	Pemakaian los promosi bunga	3173081709570001	SAARI	JL RAYA JOGLO NO.33 RT 11 RW 6 KELURAHAN JOGLO KECAMATAN KEMBANGAN JAKARTA BARAT DKI JAKARTA	2017097965	91.200
82	Pusat Promosi Dan Sertifikasi Hasil Pertanian	4.1.2.02.01.025	Pemakaian los promosi bunga	3173055112031001	KATHERINE DESTITA.S	JL H TAHA NO 48 RT 4 RW 3 KELURAHAN KELAPA DUA KECAMATAN KEBON JERUK JAKARTA BARAT DKI JAKARTA	2017098004	91.200
83	Pusat Promosi Dan Sertifikasi Hasil Pertanian	4.1.2.02.01.025	Pemakaian los promosi bunga	3173050511790003	IRVAN	JL. YUSUF RT 6 RW 3 KELURAHAN SUKABUMI UTARA KECAMATAN KEBON JERUK JAKARTA BARAT DKI JAKARTA	2017119285	240.000
84	Pusat Promosi Dan Sertifikasi Hasil	4.1.2.02.01.025	Pemakaian los	3173056408840006	HAMIDAH	JL. YUSUF RT 6 RW 3 KELURAHAN SUKABUMI UTARA KECAMATAN KEBON	2017119287	240.000

	Pertanian		promosi bunga			JERUK JAKARTA BARAT DKI JAKARTA		
85	Pusat Promosi Dan Sertifikasi Hasil Pertanian	4.1.2.02.01.025	Pemakaian los promosi bunga	3174054111860009	SUMAWANTI	PENINGGARAN BARAT III RT 12 RW 11 KELURAHAN KEBAYORAN LAMA UTARA KECAMATAN KEBAYORAN LAMA JAKARTA SELATAN DKI JAKARTA	2017119293	240.000
86	Pusat Promosi Dan Sertifikasi Hasil Pertanian	4.1.2.02.01.025	Pemakaian los promosi bunga	3173050505670007	SYAHDAN	KEBON JERUK JL.GILI SAMPENG VI NO.37 A RT 9 RW 3 KELURAHAN KEBON JERUK KECAMATAN KEBON JERUK JAKARTA BARAT DKI JAKARTA	2017119383	345.600
87	Pusat Promosi Dan Sertifikasi Hasil Pertanian	4.1.2.02.01.025	Pemakaian los promosi bunga	3173073118730022	Firdaus	Meruya Selatan RT/RW 004/001, Kelurahan Meruya Selatan, Kecamatan Kembangan, Jakarta Bar	2017119384	345.600
88	Pusat Promosi Dan Sertifikasi Hasil Pertanian	4.1.2.02.01.025	Pemakaian los promosi bunga	3173051201750021	SOFIAN	KEBON JERUK RT 6 RW 9 KELURAHAN KEBON JERUK KECAMATAN KEBON JERUK JAKARTA BARAT DKI JAKARTA	2017119386	345.600
89	Pusat Promosi Dan Sertifikasi Hasil Pertanian	4.1.2.02.01.025	Pemakaian los promosi bunga	3173052910840004	SYARIF HIDAYAT	JL. ADAM NO.6 RT 2 RW 11 KELURAHAN SUKABUMI UTARA KECAMATAN KEBON JERUK JAKARTA BARAT DKI JAKARTA	2017119387	345.600
90	Pusat Promosi Dan Sertifikasi Hasil Pertanian	4.1.2.02.01.025	Pemakaian los promosi bunga	3276111204760003	Nurdin	Duren Seribu RT/RW 002/004, Kelurahan Duren Seribu, Kecamatan Bojongsari, Kota Depo	2017119388	345.600
91	Pusat Promosi Dan Sertifikasi Hasil Pertanian	4.1.2.02.01.025	Pemakaian los promosi bunga	3173051409840012	HASAN	JL. BUDI MULIA NO.19 RT 4 RW 13 KELURAHAN PADEMANGAN BARAT KECAMATAN PADEMANGAN JAKARTA UTARA DKI JAKARTA	2017119389	345.600
92	Pusat Promosi Dan Sertifikasi Hasil Pertanian	4.1.2.02.01.025	Pemakaian los promosi bunga	3173050512870027	Yusri Mahendra	Jl. Musyawarah RT/RW 005/002	2017125294	51.200

93	Pusat Promosi Dan Sertifikasi Hasil Pertanian	4.1.2.02.01.025	Pemakaian los promosi bunga	3201260504780005	Dadan Saputra	KP. Rawa RT/RW 002/002, Kelurahan Gadog, Kecamatan Megamendung, Kabupaten Bogor, Jawa Bara	2017129895	345.600
94	Pusat Promosi Dan Sertifikasi Hasil Pertanian	4.1.2.02.01.025	Pemakaian los promosi bunga	3173050403641001	ATJE ABDULLAH	JL. H.TOHIR RT 2 RW 13 KELURAHAN KEBON JERUK KECAMATAN KEBON JERUK JAKARTA BARAT DKI JAKARTA	2017129896	345.600
95	Pusat Promosi Dan Sertifikasi Hasil Pertanian	4.1.2.02.01.025	Pemakaian los promosi bunga	3173083108580005	DADANG	JL. YUSUF RT 8 RW 3 KELURAHAN SUKABUMI UTARA KECAMATAN KEBON JERUK JAKARTA BARAT DKI JAKARTA	2017129897	345.600
96	Pusat Promosi Dan Sertifikasi Hasil Pertanian	4.1.2.02.01.025	Pemakaian los promosi bunga	3174070504750001	SAHLAN	JL HIDUP BARU GG J NO 32 RT 4 RW 10 KELURAHAN GANDARIA UTARA KECAMATAN KEBAYORAN BARU JAKARTA SELATAN DKI JAKARTA	2017129898	345.600
97	Pusat Promosi Dan Sertifikasi Hasil Pertanian	4.1.2.02.01.025	Pemakaian los promosi bunga	3173016909830014	Juliyah	Jl. Yusup RT/RW 008/003	2017129900	345.600
98	Pusat Promosi Dan Sertifikasi Hasil Pertanian	4.1.2.02.01.025	Pemakaian los promosi bunga	3173050312620013	HASIM	JL FLAMBOYAN TERUSAN RT 7 RW 11 KELURAHAN KEBON JERUK KECAMATAN KEBON JERUK JAKARTA BARAT DKI JAKARTA	2017129901	345.600
99	Pusat Promosi Dan Sertifikasi Hasil Pertanian	4.1.2.02.01.025	Pemakaian los promosi bunga	3173071503580001	AMRAN AR	JL. KH. SYAHDAN GG.U. I KEMANGGISAN RT 7 RW 12 KELURAHAN PALMERAH KECAMATAN PAL MERAH JAKARTA BARAT DKI JAKARTA	2017141801	216.000
100	Pusat Promosi Dan Sertifikasi Hasil Pertanian	4.1.2.02.01.025	Pemakaian los promosi bunga	3173051202760006	SUKARMANTO	JL. ZAKARIA II RT 4 RW 3 KELURAHAN SUKABUMI UTARA KECAMATAN KEBON JERUK JAKARTA BARAT DKI JAKARTA	2017145494	61.600
101	Pusat Promosi Dan Sertifikasi Hasil	4.1.2.02.01.025	Pemakaian los	3173054203720011	ENUNG	JL. SULAIMAN RT 7 RW 3 KELURAHAN SUKABUMI UTARA KECAMATAN KEBON	2017160597	280.000

	Pertanian		promosi bunga		NURDIANAH	JERUK JAKARTA BARAT DKI JAKARTA		
102	Pusat Promosi Dan Sertifikasi Hasil Pertanian	4.1.2.02.01.025	Pemakaian los promosi bunga	3173056408840006	HAMIDAH	JL. YUSUF RT 6 RW 3 KELURAHAN SUKABUMI UTARA KECAMATAN KEBON JERUK JAKARTA BARAT DKI JAKARTA	2017160600	240.000
103	Pusat Promosi Dan Sertifikasi Hasil Pertanian	4.1.2.02.01.025	Pemakaian los promosi bunga	3174054111860009	SUMAWANTI	PENINGGARAN BARAT III RT 12 RW 11 KELURAHAN KEBAYORAN LAMA UTARA KECAMATAN KEBAYORAN LAMA JAKARTA SELATAN DKI JAKARTA	2017160607	240.000
104	Pusat Promosi Dan Sertifikasi Hasil Pertanian	4.1.2.02.01.025	Pemakaian los promosi bunga	3173016203920001	YUNITA FERDIANA	KP. POGLAR RT 5 RW 1 KELURAHAN KEDAUNG KALI ANGKE KECAMATAN CENGKARENG JAKARTA BARAT DKI JAKARTA	2017160622	150.000
105	Pusat Promosi Dan Sertifikasi Hasil Pertanian	4.1.2.02.01.025	Pemakaian los promosi bunga	3173055112031001	KATHERINE DESTITA.S	JL H TAHA NO 48 RT 4 RW 3 KELURAHAN KELAPA DUA KECAMATAN KEBON JERUK JAKARTA BARAT DKI JAKARTA	2017167220	91.200
106	Pusat Promosi Dan Sertifikasi Hasil Pertanian	4.1.2.02.01.025	Pemakaian los promosi bunga	3173055210670001	YUYUN BAITIH	JL.SALAM.I /47 RT 7 RW 6 KELURAHAN SUKABUMI UTARA KECAMATAN KEBON JERUK JAKARTA BARAT DKI JAKARTA	2017167227	91.200
107	Pusat Promosi Dan Sertifikasi Hasil Pertanian	4.1.2.02.01.025	Pemakaian los promosi bunga	3173050512870027	Yusri Mahendra	Jl. Musyawarah RT/RW 005/002	2017173941	51.200
108	Pusat Promosi Dan Sertifikasi Hasil Pertanian	4.1.2.02.01.025	Pemakaian los promosi bunga	3201260504780005	Dadan Saputra	KP. Rawa RT/RW 002/002, Kelurahan Gadog, Kecamatan Megamendung, Kabupaten Bogor, Jawa Bara	2017173981	345.600
109	Pusat Promosi Dan Sertifikasi Hasil Pertanian	4.1.2.02.01.025	Pemakaian los promosi bunga	3173016909830014	Juliyah	Jl. Yusup RT/RW 008/003	2017173987	345.600

110	Pusat Promosi Dan Sertifikasi Hasil Pertanian	4.1.2.02.01.025	Pemakaian los promosi bunga	3173050312620013	HASIM	JL FLAMBOYAN TERUSAN RT 7 RW 11 KELURAHAN KEBON JERUK KECAMATAN KEBON JERUK JAKARTA BARAT DKI JAKARTA	2017173988	345.600
111	Pusat Promosi Dan Sertifikasi Hasil Pertanian	4.1.2.02.01.025	Pemakaian los promosi bunga	3173050804750009	ERPIN SUPENI	JL SALAM II NO.22 RT 7 RW 6 KELURAHAN SUKABUMI UTARA KECAMATAN KEBON JERUK JAKARTA BARAT DKI JAKARTA	2017174133	91.200
112	Pusat Promosi Dan Sertifikasi Hasil Pertanian	4.1.2.02.01.025	Pemakaian los promosi bunga	3173055112031001	KATHERINE DESTITA.S	JL H TAHA NO 48 RT 4 RW 3 KELURAHAN KELAPA DUA KECAMATAN KEBON JERUK JAKARTA BARAT DKI JAKARTA	2017174137	91.200
113	Pusat Promosi Dan Sertifikasi Hasil Pertanian	4.1.2.02.01.025	Pemakaian los promosi bunga	3173055210670001	YUYUN BAITIH	JL.SALAM.I /47 RT 7 RW 6 KELURAHAN SUKABUMI UTARA KECAMATAN KEBON JERUK JAKARTA BARAT DKI JAKARTA	2017174140	91.200
114	Pusat Promosi Dan Sertifikasi Hasil Pertanian	4.1.2.02.01.025	Pemakaian los promosi bunga	3604241001820002	Umyadi	KP. Pabuaran RT/RW 0012/003, Kelurahan Keboncau, Kecamatan Pamarayan, Kabupaten Serang, Bante	2017174146	91.200
115	Pusat Promosi Dan Sertifikasi Hasil Pertanian	4.1.2.02.01.025	Pemakaian los promosi bunga	3201401508950003	Asep Sopian	KP. Cinangneng RT/RW 013/002 Kelurahan Cinangneng, Kecamatan Tenjolaya Kabupaten Bogor, Jawa Bara	2017174148	91.200
116	Pusat Promosi Dan Sertifikasi Hasil Pertanian	4.1.2.02.01.025	Pemakaian los promosi bunga	3214112711880001	Kusnadi	KP Beringin RT/RW 011/004, Kelurahan Pawenang, Kecamatan Bojong, Kabupaten Purwakarta, Jawa Barat	2017174585	64.000
117	Pusat Promosi Dan Sertifikasi Hasil Pertanian	4.1.2.02.01.025	Pemakaian los promosi bunga	3201260504780000	Dadan Saputra	KP. Rawa RT/RW 002/002	2017177767	345.600
118	Pusat Promosi Dan Sertifikasi Hasil	4.1.2.02.01.025	Pemakaian los	3173050403641000	Atje Abdullah	Jl. H. Tohir RT/RW 002/013	2017177768	345.600

	Pertanian		promosi bunga					
119	Pusat Promosi Dan Sertifikasi Hasil Pertanian	4.1.2.02.01.025	Pemakaian los promosi bunga	3173016909830010	Juliyah	Jl. Yusup RT/RW 008/003	2017177773	345.600
120	Pusat Promosi Dan Sertifikasi Hasil Pertanian	4.1.2.02.01.025	Pemakaian los promosi bunga	3173050312620010	Hasim	Jl. Flamboyan Terusan RT/RW 007/011	2017177776	345.600
121	Pusat Promosi Dan Sertifikasi Hasil Pertanian	4.1.2.02.01.025	Pemakaian los promosi bunga	3173050511790003	IRVAN	JL. YUSUF RT 6 RW 3 KELURAHAN SUKABUMI UTARA KECAMATAN KEBON JERUK JAKARTA BARAT DKI JAKARTA	2017198279	240.000
122	Pusat Promosi Dan Sertifikasi Hasil Pertanian	4.1.2.02.01.025	Pemakaian los promosi bunga	3173054203720011	ENUNG NURDIANA	JL. SULAIMAN RT 7 RW 3 KELURAHAN SUKABUMI UTARA KECAMATAN KEBON JERUK JAKARTA BARAT DKI JAKARTA	2017198280	280.000
123	Pusat Promosi Dan Sertifikasi Hasil Pertanian	4.1.2.02.01.025	Pemakaian los promosi bunga	3173056408840006	HAMIDAH	JL. YUSUF RT 6 RW 3 KELURAHAN SUKABUMI UTARA KECAMATAN KEBON JERUK JAKARTA BARAT DKI JAKARTA	2017198281	240.000
124	Pusat Promosi Dan Sertifikasi Hasil Pertanian	4.1.2.02.01.025	Pemakaian los promosi bunga	3173052911890006	ZAINAL ARIFIN	JL. H. TOHIR RT 2 RW 13 KELURAHAN KEBON JERUK KECAMATAN KEBON JERUK JAKARTA BARAT DKI JAKARTA	2017198286	240.000
125	Pusat Promosi Dan Sertifikasi Hasil Pertanian	4.1.2.02.01.025	Pemakaian los promosi bunga	3173051405610001	SATIRI	JL. H. TOHIR RT 2 RW 13 KELURAHAN KEBON JERUK KECAMATAN KEBON JERUK JAKARTA BARAT DKI JAKARTA	2017198290	240.000
126	Pusat Promosi Dan Sertifikasi Hasil Pertanian	4.1.2.02.01.025	Pemakaian los promosi bunga	3174054111860009	SUMAWANTI	PENINGGARAN BARAT III RT 12 RW 11 KELURAHAN KEBAYORAN LAMA UTARA KECAMATAN KEBAYORAN LAMA JAKARTA SELATAN DKI JAKARTA	2017198293	240.000

127	Pusat Promosi Dan Sertifikasi Hasil Pertanian	4.1.2.02.01.025	Pemakaian los promosi bunga	3173052011880004	ICHSAN SAPUTRA	GG. H MUSA NO.37 RT 2 RW 13 KELURAHAN KEBON JERUK KECAMATAN KEBON JERUK JAKARTA BARAT DKI JAKARTA	2017198304	240.000
128	Pusat Promosi Dan Sertifikasi Hasil Pertanian	4.1.2.02.01.025	Pemakaian los promosi bunga	3173016203920001	YUNITA FERDIANA	KP. POGLAR RT 5 RW 1 KELURAHAN KEDAUNG KALI ANGKE KECAMATAN CENGKARENG JAKARTA BARAT DKI JAKARTA	2017198306	150.000
129	Pusat Promosi Dan Sertifikasi Hasil Pertanian	4.1.2.02.01.025	Pemakaian los promosi bunga	3173050511790003	IRVAN	JL. YUSUF RT 6 RW 3 KELURAHAN SUKABUMI UTARA KECAMATAN KEBON JERUK JAKARTA BARAT DKI JAKARTA	2017217752	240.000
130	Pusat Promosi Dan Sertifikasi Hasil Pertanian	4.1.2.02.01.025	Pemakaian los promosi bunga	3173054203720011	ENUNG NURDIANA	JL. SULAIMAN RT 7 RW 3 KELURAHAN SUKABUMI UTARA KECAMATAN KEBON JERUK JAKARTA BARAT DKI JAKARTA	2017217753	280.000
131	Pusat Promosi Dan Sertifikasi Hasil Pertanian	4.1.2.02.01.025	Pemakaian los promosi bunga	3173056408840006	HAMIDAH	JL. YUSUF RT 6 RW 3 KELURAHAN SUKABUMI UTARA KECAMATAN KEBON JERUK JAKARTA BARAT DKI JAKARTA	2017217755	240.000
132	Pusat Promosi Dan Sertifikasi Hasil Pertanian	4.1.2.02.01.025	Pemakaian los promosi bunga	3174054111860009	SUMAWANTI	PENINGGARAN BARAT III RT 12 RW 11 KELURAHAN KEBAYORAN LAMA UTARA KECAMATAN KEBAYORAN LAMA JAKARTA SELATAN DKI JAKARTA	2017217784	240.000
133	Pusat Promosi Dan Sertifikasi Hasil Pertanian	4.1.2.02.01.025	Pemakaian los promosi bunga	3173016203920001	YUNITA FERDIANA	KP. POGLAR RT 5 RW 1 KELURAHAN KEDAUNG KALI ANGKE KECAMATAN CENGKARENG JAKARTA BARAT DKI JAKARTA	2017217801	150.000
134	Pusat Promosi Dan Sertifikasi Hasil Pertanian	4.1.2.02.01.025	Pemakaian los promosi bunga	3174032307670006	Adam	Jl. Bunga Matahari Rt / Rw 013/005	2017220303	360.000
135	Pusat Promosi Dan Sertifikasi Hasil	4.1.2.02.01.025	Pemakaian los	3173051006730010	Ahmad Syukron	Jl. Rawabelong No. 27 Rt / Rw 001/003	2017220308	360.000

	Pertanian		promosi bunga		Maâ€™mun, SE			
136	Pusat Promosi Dan Sertifikasi Hasil Pertanian	4.1.2.02.01.025	Pemakaian los promosi bunga	3173052009740001	SAHLANI	JL. MADRASAH I RT 5 RW 9 KELURAHAN SUKABUMI UTARA KECAMATAN KEBON JERUK JAKARTA BARAT DKI JAKARTA	2017239976	91.200
137	Pusat Promosi Dan Sertifikasi Hasil Pertanian	4.1.2.02.01.025	Pemakaian los promosi bunga	3173080206670006	NEMUN	KP. PENGKILINGAN RT 5 RW 11 KELURAHAN MERUYA UTARA KECAMATAN KEMBANGAN JAKARTA BARAT DKI JAKARTA	2017239977	91.200
138	Pusat Promosi Dan Sertifikasi Hasil Pertanian	4.1.2.02.01.025	Pemakaian los promosi bunga	3173082101660005	ROMLIH	MERUYA UTARA RT 2 RW 11 KELURAHAN MERUYA UTARA KECAMATAN KEMBANGAN JAKARTA BARAT DKI JAKARTA	2017239979	91.200
139	Pusat Promosi Dan Sertifikasi Hasil Pertanian	4.1.2.02.01.025	Pemakaian los promosi bunga	3173051308870002	AJI HERMAWAN	JL.ANGGREK NO.42 RT 8 RW 2 KELURAHAN KELAPA DUA KECAMATAN KEBON JERUK JAKARTA BARAT DKI JAKARTA	2017240000	91.200
140	Pusat Promosi Dan Sertifikasi Hasil Pertanian	4.1.2.02.01.025	Pemakaian los promosi bunga	3173050804750009	ERPIN SUPENI	JL SALAM II NO.22 RT 7 RW 6 KELURAHAN SUKABUMI UTARA KECAMATAN KEBON JERUK JAKARTA BARAT DKI JAKARTA	2017240006	91.200
141	Pusat Promosi Dan Sertifikasi Hasil Pertanian	4.1.2.02.01.025	Pemakaian los promosi bunga	3173055112031001	KATHERINE DESTITA.S	JL H TAHA NO 48 RT 4 RW 3 KELURAHAN KELAPA DUA KECAMATAN KEBON JERUK JAKARTA BARAT DKI JAKARTA	2017240009	91.200
142	Pusat Promosi Dan Sertifikasi Hasil Pertanian	4.1.2.02.01.025	Pemakaian los promosi bunga	3173050912880002	YUGI WAHYUGI	JL.SALAM.I /47 RT 7 RW 6 KELURAHAN SUKABUMI UTARA KECAMATAN KEBON JERUK JAKARTA BARAT DKI JAKARTA	2017240010	91.200
143	Pusat Promosi Dan Sertifikasi Hasil Pertanian	4.1.2.02.01.025	Pemakaian los promosi bunga	3604241001820002	Umyadi	KP. Pabuaran RT/RW 0012/003, Kelurahan Keboncau, Kecamatan Pamarayan, Kabupaten Serang, Bante	2017240019	91.200

144	Pusat Promosi Dan Sertifikasi Hasil Pertanian	4.1.2.02.01.025	Pemakaian los promosi bunga	3201401508950003	Asep Sopian	KP. Cinangneng RT/RW 013/002 Kelurahan Cinangneng, Kecamatan Tenjolaya Kabupaten Bogor, Jawa Bara	2017240020	91.200
145	Pusat Promosi Dan Sertifikasi Hasil Pertanian	4.1.2.02.01.025	Pemakaian los promosi bunga	3217022012770000	Enjang Kurnia	KP Babakan RT/RW 003/012, Kelurahan Cihanjuang Rahayu, Kecamatan Parongpong, Kabupaten Bandung Barat	2017260421	64.000
146	Pusat Promosi Dan Sertifikasi Hasil Pertanian	4.1.2.02.01.025	Pemakaian los promosi bunga	3328150511530004	Tawid	Maribaya RT/RW 001/002	2017261938	91.200
147	Pusat Promosi Dan Sertifikasi Hasil Pertanian	4.1.2.02.01.025	Pemakaian los promosi bunga	3174032307670006	Adam	Jl. Bunga Matahari Rt / Rw 013/005	2017266237	360.000
148	Pusat Promosi Dan Sertifikasi Hasil Pertanian	4.1.2.02.01.025	Pemakaian los promosi bunga	3173051006730010	Ahmad Syukron Maâ€™mun, SE	Jl. Rawabelong No. 27 Rt / Rw 001/003	2017266241	360.000
149	Pusat Promosi Dan Sertifikasi Hasil Pertanian	4.1.2.02.01.025	Pemakaian los promosi bunga	3174032307670006	Adam	Jl. Bunga Matahari Rt / Rw 013/005	2017266371	360.000
150	Pusat Promosi Dan Sertifikasi Hasil Pertanian	4.1.2.02.01.025	Pemakaian los promosi bunga	3173050511790003	IRVAN	JL. YUSUF RT 6 RW 3 KELURAHAN SUKABUMI UTARA KECAMATAN KEBON JERUK JAKARTA BARAT DKI JAKARTA	2017271915	240.000
151	Pusat Promosi Dan Sertifikasi Hasil Pertanian	4.1.2.02.01.025	Pemakaian los promosi bunga	3173054203720011	ENUNG NURDIANAH	JL. SULAIMAN RT 7 RW 3 KELURAHAN SUKABUMI UTARA KECAMATAN KEBON JERUK JAKARTA BARAT DKI JAKARTA	2017271916	280.000

152	Pusat Promosi Dan Sertifikasi Hasil Pertanian	4.1.2.02.01.025	Pemakaian los promosi bunga	3173056408840006	HAMIDAH	JL. YUSUF RT 6 RW 3 KELURAHAN SUKABUMI UTARA KECAMATAN KEBON JERUK JAKARTA BARAT DKI JAKARTA	2017271917	240.000
153	Pusat Promosi Dan Sertifikasi Hasil Pertanian	4.1.2.02.01.025	Pemakaian los promosi bunga	3174054111860009	SUMAWANTI	PENINGGARAN BARAT III RT 12 RW 11 KELURAHAN KEBAYORAN LAMA UTARA KECAMATAN KEBAYORAN LAMA JAKARTA SELATAN DKI JAKARTA	2017271948	240.000
154	Pusat Promosi Dan Sertifikasi Hasil Pertanian	4.1.2.02.01.025	Pemakaian los promosi bunga	3328150511530000	Tawid	Maribaya RT/RW 001/002	2017297571	91.200
155	Pusat Promosi Dan Sertifikasi Hasil Pertanian	4.1.2.02.01.025	Pemakaian los promosi bunga	3173050403641001	ATJE ABDULLAH	JL. H.TOHIR RT 2 RW 13 KELURAHAN KEBON JERUK KECAMATAN KEBON JERUK JAKARTA BARAT DKI JAKARTA	2017299757	345.600
156	Pusat Promosi Dan Sertifikasi Hasil Pertanian	4.1.2.02.01.025	Pemakaian los promosi bunga	3173016909830014	Juliyah	Jl. Yusup RT/RW 008/003	2017299763	345.600
157	Pusat Promosi Dan Sertifikasi Hasil Pertanian	4.1.2.02.01.025	Pemakaian los promosi bunga	3173050312620013	HASIM	JL FLAMBOYAN TERUSAN RT 7 RW 11 KELURAHAN KEBON JERUK KECAMATAN KEBON JERUK JAKARTA BARAT DKI JAKARTA	2017299804	345.600
158	Pusat Promosi Dan Sertifikasi Hasil Pertanian	4.1.2.02.01.025	Pemakaian los promosi bunga	3173050804750009	ERPIN SUPENI	JL SALAM II NO.22 RT 7 RW 6 KELURAHAN SUKABUMI UTARA KECAMATAN KEBON JERUK JAKARTA BARAT DKI JAKARTA	2017303360	91.200
159	Pusat Promosi Dan Sertifikasi Hasil Pertanian	4.1.2.02.01.025	Pemakaian los promosi bunga	3173055112031001	KATHERINE DESTITA.S	JL H TAHA NO 48 RT 4 RW 3 KELURAHAN KELAPA DUA KECAMATAN KEBON JERUK JAKARTA BARAT DKI JAKARTA	2017303363	91.200
160	Pusat Promosi Dan Sertifikasi Hasil	4.1.2.02.01.025	Pemakaian los	3173050912880002	YUGI	JL.SALAM.I /47 RT 7 RW 6 KELURAHAN SUKABUMI UTARA KECAMATAN	2017303365	91.200

	Pertanian		promosi bunga		WAHYUGI	KEBON JERUK JAKARTA BARAT DKI JAKARTA		
161	Pusat Promosi Dan Sertifikasi Hasil Pertanian	4.1.2.02.01.025	Pemakaian los promosi bunga	3173052807780003	RUSLI	JL. SALAM I NO.33 RT 7 RW 6 KELURAHAN SUKABUMI UTARA KECAMATAN KEBON JERUK JAKARTA BARAT DKI JAKARTA	2017303366	91.200
162	Pusat Promosi Dan Sertifikasi Hasil Pertanian	4.1.2.02.01.025	Pemakaian los promosi bunga	3173055210670001	YUYUN BAITIH	JL.SALAM.I /47 RT 7 RW 6 KELURAHAN SUKABUMI UTARA KECAMATAN KEBON JERUK JAKARTA BARAT DKI JAKARTA	2017303367	91.200
163	Pusat Promosi Dan Sertifikasi Hasil Pertanian	4.1.2.02.01.025	Pemakaian los promosi bunga	3173051412740009	MUHAMAD SYAICHU	JLN SALAM . I /47 RT 7 RW 6 KELURAHAN SUKABUMI UTARA KECAMATAN KEBON JERUK JAKARTA BARAT DKI JAKARTA	2017303369	91.200
164	Pusat Promosi Dan Sertifikasi Hasil Pertanian	4.1.2.02.01.025	Pemakaian los promosi bunga	3604241001820002	Umyadi	KP. Pabuaran RT/RW 0012/003, Kelurahan Keboncau, Kecamatan Pamarayan, Kabupaten Serang, Bante	2017303373	91.200
165	Pusat Promosi Dan Sertifikasi Hasil Pertanian	4.1.2.02.01.025	Pemakaian los promosi bunga	3201401508950003	Asep Sopian	KP. Cinangneng RT/RW 013/002 Kelurahan Cinangneng, Kecamatan Tenjolaya Kabupaten Bogor, Jawa Bara	2017303374	91.200
166	Pusat Promosi Dan Sertifikasi Hasil Pertanian	4.1.2.02.01.025	Pemakaian los promosi bunga	3173051006730010	Ahmad Syukron Maâ€™mun, SE	Jl. Rawabelong No. 27 Rt / Rw 001/003	2017316868	360.000
167	Pusat Promosi Dan Sertifikasi Hasil Pertanian	4.1.2.02.01.025	Pemakaian los promosi bunga	3174032307670006	Adam	Jl. Bunga Matahari Rt / Rw 013/005	2017317140	360.000
168	Pusat Promosi Dan Sertifikasi Hasil Pertanian	4.1.2.02.01.025	Pemakaian los promosi bunga	3173051006730010	Ahmad Syukron Maâ€™mun,	Jl. Rawabelong No. 27 Rt / Rw 001/003	2017317145	360.000

					SE			
169	Pusat Promosi Dan Sertifikasi Hasil Pertanian	4.1.2.02.01.025	Pemakaian los promosi bunga	3604241001820002	Umyadi	KP. Pabuaran RT/RW 0012/003, Kelurahan Keboncau, Kecamatan Pamarayan, Kabupaten Serang, Bante	2017317351	91.200
170	Pusat Promosi Dan Sertifikasi Hasil Pertanian	4.1.2.02.01.025	Pemakaian los promosi bunga	3174032307670006	Adam	Jl. Bunga Matahari Rt / Rw 013/005	2017317617	360.000
171	Pusat Promosi Dan Sertifikasi Hasil Pertanian	4.1.2.02.01.025	Pemakaian los promosi bunga	3174056404840001	SITI JUBAIDAH	JLN PULO MAWAR RT 6 RW 4 KELURAHAN GROGOL UTARA KECAMATAN KEBAYORAN LAMA JAKARTA SELATAN DKI JAKARTA	2017320183	200.000
172	Pusat Promosi Dan Sertifikasi Hasil Pertanian	4.1.2.02.01.025	Pemakaian los promosi bunga	3173050511790003	IRVAN	JL. YUSUF RT 6 RW 3 KELURAHAN SUKABUMI UTARA KECAMATAN KEBON JERUK JAKARTA BARAT DKI JAKARTA	2017341923	240.000
173	Pusat Promosi Dan Sertifikasi Hasil Pertanian	4.1.2.02.01.025	Pemakaian los promosi bunga	3173054203720011	ENUNG NURDIANAH	JL. SULAIMAN RT 7 RW 3 KELURAHAN SUKABUMI UTARA KECAMATAN KEBON JERUK JAKARTA BARAT DKI JAKARTA	2017341924	280.000
174	Pusat Promosi Dan Sertifikasi Hasil Pertanian	4.1.2.02.01.025	Pemakaian los promosi bunga	3173056408840006	HAMIDAH	JL. YUSUF RT 6 RW 3 KELURAHAN SUKABUMI UTARA KECAMATAN KEBON JERUK JAKARTA BARAT DKI JAKARTA	2017341925	240.000
175	Pusat Promosi Dan Sertifikasi Hasil Pertanian	4.1.2.02.01.025	Pemakaian los promosi bunga	3173052911890006	ZAINAL ARIFIN	JL. H. TOHIR RT 2 RW 13 KELURAHAN KEBON JERUK KECAMATAN KEBON JERUK JAKARTA BARAT DKI JAKARTA	2017341928	240.000
176	Pusat Promosi Dan Sertifikasi Hasil Pertanian	4.1.2.02.01.025	Pemakaian los promosi bunga	3173051405610001	SATIRI	JL. H. TOHIR RT 2 RW 13 KELURAHAN KEBON JERUK KECAMATAN KEBON JERUK JAKARTA BARAT DKI JAKARTA	2017341929	240.000

177	Pusat Promosi Dan Sertifikasi Hasil Pertanian	4.1.2.02.01.025	Pemakaian los promosi bunga	3174054111860009	SUMAWANTI	PENINGGARAN BARAT III RT 12 RW 11 KELURAHAN KEBAYORAN LAMA UTARA KECAMATAN KEBAYORAN LAMA JAKARTA SELATAN DKI JAKARTA	2017341931	240.000
178	Pusat Promosi Dan Sertifikasi Hasil Pertanian	4.1.2.02.01.025	Pemakaian los promosi bunga	3173056408840006	HAMIDAH	JL. YUSUF RT 6 RW 3 KELURAHAN SUKABUMI UTARA KECAMATAN KEBON JERUK JAKARTA BARAT DKI JAKARTA	2180024511	280.000
179	Pusat Promosi Dan Sertifikasi Hasil Pertanian	4.1.2.02.01.025	Pemakaian los promosi bunga	3173056408840006	HAMIDAH	JL. YUSUF RT 6 RW 3 KELURAHAN SUKABUMI UTARA KECAMATAN KEBON JERUK JAKARTA BARAT DKI JAKARTA	2180025068	240.000
180	Pusat Promosi Dan Sertifikasi Hasil Pertanian	4.1.2.02.01.025	Pemakaian los promosi bunga	3173052911890006	ZAINAL ARIFIN	JL. H. TOHIR RT 2 RW 13 KELURAHAN KEBON JERUK KECAMATAN KEBON JERUK JAKARTA BARAT DKI JAKARTA	2180026794	240.000
181	Pusat Promosi Dan Sertifikasi Hasil Pertanian	4.1.2.02.01.025	Pemakaian los promosi bunga	3173051405610001	SATIRI	JL. H. TOHIR RT 2 RW 13 KELURAHAN KEBON JERUK KECAMATAN KEBON JERUK JAKARTA BARAT DKI JAKARTA	2180026828	240.000
182	Pusat Promosi Dan Sertifikasi Hasil Pertanian	4.1.2.02.01.025	Pemakaian los promosi bunga	3202161305680002	Soemantri	KP. Bangkong Reang RT/RW 001/004, Kelurahan Benda, Kecamatan Cicurug, Kabupaten Sukabum	2180029475	360.000
183	Pusat Promosi Dan Sertifikasi Hasil Pertanian	4.1.2.02.01.025	Pemakaian los promosi bunga	3202175409650001	Icoh	KP. Cidahu Pasar RT/RW 016/005, Kelurahan Tangkil, Kecamatan Cidahu, Kabupaten Sukabum	2180029529	360.000
184	Pusat Promosi Dan Sertifikasi Hasil Pertanian	4.1.2.02.01.025	Pemakaian los promosi bunga	3202160906860011	Eko Haryanto	KP. Cigadog RT/RW 008/003, Kelurahan Tenjolaya, Kecamatan Cicurug, Kabupaten Sukabum	2180029891	360.000
185	Pusat Promosi Dan Sertifikasi Hasil	4.1.2.02.01.025	Pemakaian los	3173050101860010	RULLY YANUAR	PERUMAHAN KEBON JERUK INDAH G NO 12 A RT 8 RW 7 KELURAHAN	2180030842	360.000

	Pertanian		promosi bunga			SRENGSENG KECAMATAN KEMBANGAN JAKARTA BARAT DKI JAKARTA		
186	Pusat Promosi Dan Sertifikasi Hasil Pertanian	4.1.2.02.01.025	Pemakaian los promosi bunga	3173080206670006	NEMUN	KP. PENGKILINGAN RT 5 RW 11 KELURAHAN MERUYA UTARA KECAMATAN KEMBANGAN JAKARTA BARAT DKI JAKARTA	2180042191	100.000
187	Pusat Promosi Dan Sertifikasi Hasil Pertanian	4.1.2.02.01.025	Pemakaian los promosi bunga	3173051308870002	AJI HERMAWAN	JL.ANGGREK NO.42 RT 8 RW 2 KELURAHAN KELAPA DUA KECAMATAN KEBON JERUK JAKARTA BARAT DKI JAKARTA	2180042392	100.000
188	Pusat Promosi Dan Sertifikasi Hasil Pertanian	4.1.2.02.01.025	Pemakaian los promosi bunga	3173055112031001	KATHERINE DESTITA.S	JL H TAHA NO 48 RT 4 RW 3 KELURAHAN KELAPA DUA KECAMATAN KEBON JERUK JAKARTA BARAT DKI JAKARTA	2180042403	100.000
189	Pusat Promosi Dan Sertifikasi Hasil Pertanian	4.1.2.02.01.025	Pemakaian los promosi bunga	3173050912880002	YUGI WAHYUGI	JL.SALAM.I /47 RT 7 RW 6 KELURAHAN SUKABUMI UTARA KECAMATAN KEBON JERUK JAKARTA BARAT DKI JAKARTA	2180042430	100.000
190	Pusat Promosi Dan Sertifikasi Hasil Pertanian	4.1.2.02.01.025	Pemakaian los promosi bunga	3201401508950003	Asep Sopian	KP. Cinangneng RT/RW 013/002 Kelurahan Cinangneng, Kecamatan Tenjolaya Kabupaten Bogor, Jawa Bara	2180042451	100.000
191	Pusat Promosi Dan Sertifikasi Hasil Pertanian	4.1.2.02.01.025	Pemakaian los promosi bunga	3173080206670006	NEMUN	KP. PENGKILINGAN RT 5 RW 11 KELURAHAN MERUYA UTARA KECAMATAN KEMBANGAN JAKARTA BARAT DKI JAKARTA	2180042488	100.000
192	Pusat Promosi Dan Sertifikasi Hasil Pertanian	4.1.2.02.01.025	Pemakaian los promosi bunga	3173051308870002	AJI HERMAWAN	JL.ANGGREK NO.42 RT 8 RW 2 KELURAHAN KELAPA DUA KECAMATAN KEBON JERUK JAKARTA BARAT DKI JAKARTA	2180042536	100.000
193	Pusat Promosi Dan Sertifikasi Hasil Pertanian	4.1.2.02.01.025	Pemakaian los promosi bunga	3173055112031001	KATHERINE DESTITA.S	JL H TAHA NO 48 RT 4 RW 3 KELURAHAN KELAPA DUA KECAMATAN KEBON JERUK JAKARTA BARAT DKI JAKARTA	2180042549	100.000

194	Pusat Promosi Dan Sertifikasi Hasil Pertanian	4.1.2.02.01.025	Pemakaian los promosi bunga	3173051412740009	MUHAMAD SYAICHU	JLN SALAM . I /47 RT 7 RW 6 KELURAHAN SUKABUMI UTARA KECAMATAN KEBON JERUK JAKARTA BARAT DKI JAKARTA	2180042555	100.000
195	Pusat Promosi Dan Sertifikasi Hasil Pertanian	4.1.2.02.01.025	Pemakaian los promosi bunga	3201401508950003	Asep Sopian	KP. Cinangneng RT/RW 013/002 Kelurahan Cinangneng, Kecamatan Tenjolaya Kabupaten Bogor, Jawa Bara	2180042560	100.000
196	Pusat Promosi Dan Sertifikasi Hasil Pertanian	4.1.2.02.01.025	Pemakaian los promosi bunga	3173080206670006	NEMUN	KP. PENGILINGAN RT 5 RW 11 KELURAHAN MERUYA UTARA KECAMATAN KEMBANGAN JAKARTA BARAT DKI JAKARTA	2180042662	100.000
197	Pusat Promosi Dan Sertifikasi Hasil Pertanian	4.1.2.02.01.025	Pemakaian los promosi bunga	3173051308870002	AJI HERMAWAN	JL.ANGGREK NO.42 RT 8 RW 2 KELURAHAN KELAPA DUA KECAMATAN KEBON JERUK JAKARTA BARAT DKI JAKARTA	2180042714	100.000
198	Pusat Promosi Dan Sertifikasi Hasil Pertanian	4.1.2.02.01.025	Pemakaian los promosi bunga	3173055112031001	KATHERINE DESTITA.S	JL H TAHA NO 48 RT 4 RW 3 KELURAHAN KELAPA DUA KECAMATAN KEBON JERUK JAKARTA BARAT DKI JAKARTA	2180042726	100.000
199	Pusat Promosi Dan Sertifikasi Hasil Pertanian	4.1.2.02.01.025	Pemakaian los promosi bunga	3173050912880002	YUGI WAHYUGI	JL.SALAM.I /47 RT 7 RW 6 KELURAHAN SUKABUMI UTARA KECAMATAN KEBON JERUK JAKARTA BARAT DKI JAKARTA	2180042731	100.000
200	Pusat Promosi Dan Sertifikasi Hasil Pertanian	4.1.2.02.01.025	Pemakaian los promosi bunga	3173051412740009	MUHAMAD SYAICHU	JLN SALAM . I /47 RT 7 RW 6 KELURAHAN SUKABUMI UTARA KECAMATAN KEBON JERUK JAKARTA BARAT DKI JAKARTA	2180042751	100.000
201	Pusat Promosi Dan Sertifikasi Hasil Pertanian	4.1.2.02.01.025	Pemakaian los promosi bunga	3201401508950003	Asep Sopian	KP. Cinangneng RT/RW 013/002 Kelurahan Cinangneng, Kecamatan Tenjolaya Kabupaten Bogor, Jawa Bara	2180042765	100.000
202	Pusat Promosi Dan Sertifikasi Hasil	4.1.2.02.01.025	Pemakaian los	3217022612930006	Wahyudin	Ciwaruga RT/RW 004/013, Kelurahan Ciwaruga, Kecamatan Parongpong,	2180042970	80.000

	Pertanian		promosi bunga			Kabupaten Bandung Bara		
203	Pusat Promosi Dan Sertifikasi Hasil Pertanian	4.1.2.02.01.025	Pemakaian los promosi bunga	3173071503580001	AMRAN AR	JL. KH. SYAHDAN GG.U. I KEMANGGISAN RT 7 RW 12 KELURAHAN PALMERAH KECAMATAN PAL MERAH JAKARTA BARAT DKI JAKARTA	2180072526	220.000
204	Pusat Promosi Dan Sertifikasi Hasil Pertanian	4.1.2.02.01.025	Pemakaian los promosi bunga	3173071503580001	AMRAN AR	JL. KH. SYAHDAN GG.U. I KEMANGGISAN RT 7 RW 12 KELURAHAN PALMERAH KECAMATAN PAL MERAH JAKARTA BARAT DKI JAKARTA	2180072556	220.000
205	Pusat Promosi Dan Sertifikasi Hasil Pertanian	4.1.2.02.01.025	Pemakaian los promosi bunga	3173072308750005	SAIPUL	KEMANGGISAN RT 6 RW 12 KELURAHAN PALMERAH KECAMATAN PAL MERAH JAKARTA BARAT DKI JAKARTA	2180083654	620.000
206	Pusat Promosi Dan Sertifikasi Hasil Pertanian	4.1.2.02.01.025	Pemakaian los promosi bunga	3173054306880001	NITA ZULIANA	JL QRISDOREN II NO 14 RT 7 RW 10 KELURAHAN SUKABUMI UTARA KECAMATAN KEBON JERUK JAKARTA BARAT DKI JAKARTA	2180083744	360.000
207	Pusat Promosi Dan Sertifikasi Hasil Pertanian	4.1.2.02.01.025	Pemakaian los promosi bunga	3173054306880001	NITA ZULIANA	JL QRISDOREN II NO 14 RT 7 RW 10 KELURAHAN SUKABUMI UTARA KECAMATAN KEBON JERUK JAKARTA BARAT DKI JAKARTA	2180083758	360.000
208	Pusat Promosi Dan Sertifikasi Hasil Pertanian	4.1.2.02.01.025	Pemakaian los promosi bunga	3174070504750001	SAHLAN	JL HIDUP BARU GG J NO 32 RT 4 RW 10 KELURAHAN GANDARIA UTARA KECAMATAN KEBAYORAN BARU JAKARTA SELATAN DKI JAKARTA	2180102089	345.600
209	Pusat Promosi Dan Sertifikasi Hasil Pertanian	4.1.2.02.01.025	Pemakaian los promosi bunga	3201260504780005	Dadan Saputra	KP. Rawa RT/RW 002/002, Kelurahan Gadog, Kecamatan Megamendung, Kabupaten Bogor, Jawa Bara	2180102098	345.600
210	Pusat Promosi Dan Sertifikasi Hasil Pertanian	4.1.2.02.01.025	Pemakaian los promosi bunga	3173081709570001	SAARI	JL RAYA JOGLO NO.33 RT 11 RW 6 KELURAHAN JOGLO KECAMATAN KEMBANGAN JAKARTA BARAT DKI JAKARTA	2180106230	91.200

211	Pusat Promosi Dan Sertifikasi Hasil Pertanian	4.1.2.02.01.025	Pemakaian los promosi bunga	3173051308870002	AJI HERMAWAN	JL.ANGGREK NO.42 RT 8 RW 2 KELURAHAN KELAPA DUA KECAMATAN KEBON JERUK JAKARTA BARAT DKI JAKARTA	2180106746	91.200
212	Pusat Promosi Dan Sertifikasi Hasil Pertanian	4.1.2.02.01.025	Pemakaian los promosi bunga	3173055112031001	KATHERINE DESTITA.S	JL H TAHA NO 48 RT 4 RW 3 KELURAHAN KELAPA DUA KECAMATAN KEBON JERUK JAKARTA BARAT DKI JAKARTA	2180106796	91.200
213	Pusat Promosi Dan Sertifikasi Hasil Pertanian	4.1.2.02.01.025	Pemakaian los promosi bunga	3173050912880002	YUGI WAHYUGI	JL.SALAM.I /47 RT 7 RW 6 KELURAHAN SUKABUMI UTARA KECAMATAN KEBON JERUK JAKARTA BARAT DKI JAKARTA	2180106807	91.200
214	Pusat Promosi Dan Sertifikasi Hasil Pertanian	4.1.2.02.01.025	Pemakaian los promosi bunga	3173055210670001	YUYUN BAITIH	JL.SALAM.I /47 RT 7 RW 6 KELURAHAN SUKABUMI UTARA KECAMATAN KEBON JERUK JAKARTA BARAT DKI JAKARTA	2180106812	91.200
215	Pusat Promosi Dan Sertifikasi Hasil Pertanian	4.1.2.02.01.025	Pemakaian los promosi bunga	3173051412740009	MUHAMAD SYAICHU	JLN SALAM . I /47 RT 7 RW 6 KELURAHAN SUKABUMI UTARA KECAMATAN KEBON JERUK JAKARTA BARAT DKI JAKARTA	2180106817	91.200
216	Pusat Promosi Dan Sertifikasi Hasil Pertanian	4.1.2.02.01.025	Pemakaian los promosi bunga	3604241001820002	Umyadi	KP. Pabuaran RT/RW 0012/003, Kelurahan Keboncau, Kecamatan Pamarayan, Kabupaten Serang, Bante	2180106834	91.200
217	Pusat Promosi Dan Sertifikasi Hasil Pertanian	4.1.2.02.01.025	Pemakaian los promosi bunga	3201401508950003	Asep Sopian	KP. Cinangneng RT/RW 013/002 Kelurahan Cinangneng, Kecamatan Tenjolaya Kabupaten Bogor, Jawa Bara	2180106835	91.200
218	Pusat Promosi Dan Sertifikasi Hasil Pertanian	4.1.2.02.01.025	Pemakaian los promosi bunga	3173051409790007	MUHAMAD ARIFIN	JL. SALAM RAYA NO. 27 RT 6 RW 6 KELURAHAN SUKABUMI UTARA KECAMATAN KEBON JERUK JAKARTA BARAT DKI JAKARTA	2180106837	91.200
219	Pusat Promosi Dan Sertifikasi Hasil	4.1.2.02.01.025	Pemakaian los	3201260504780005	Dadan Saputra	KP. Rawa RT/RW 002/002, Kelurahan Gadog, Kecamatan Megamendung,	2180154110	345.600

	Pertanian		promosi bunga			Kabupaten Bogor, Jawa Bara		
220	Pusat Promosi Dan Sertifikasi Hasil Pertanian	4.1.2.02.01.025	Pemakaian los promosi bunga	3174070504750001	SAHLAN	JL HIDUP BARU GG J NO 32 RT 4 RW 10 KELURAHAN GANDARIA UTARA KECAMATAN KEBAYORAN BARU JAKARTA SELATAN DKI JAKARTA	2180154119	345.600
221	Pusat Promosi Dan Sertifikasi Hasil Pertanian	4.1.2.02.01.025	Pemakaian los promosi bunga	3173056408840006	HAMIDAH	JL. YUSUF RT 6 RW 3 KELURAHAN SUKABUMI UTARA KECAMATAN KEBON JERUK JAKARTA BARAT DKI JAKARTA	2180156107	240.000
222	Pusat Promosi Dan Sertifikasi Hasil Pertanian	4.1.2.02.01.025	Pemakaian los promosi bunga	3173050312620013	HASIM	JL FLAMBOYAN TERUSAN RT 7 RW 11 KELURAHAN KEBON JERUK KECAMATAN KEBON JERUK JAKARTA BARAT DKI JAKARTA	2180162267	345.600
223	Pusat Promosi Dan Sertifikasi Hasil Pertanian	4.1.2.02.01.025	Pemakaian los promosi bunga	3174070504750001	SAHLAN	JL HIDUP BARU GG J NO 32 RT 4 RW 10 KELURAHAN GANDARIA UTARA KECAMATAN KEBAYORAN BARU JAKARTA SELATAN DKI JAKARTA	2180162294	345.600
224	Pusat Promosi Dan Sertifikasi Hasil Pertanian	4.1.2.02.01.025	Pemakaian los promosi bunga	3201260504780005	Dadan Saputra	KP. Rawa RT/RW 002/002, Kelurahan Gadog, Kecamatan Megamendung, Kabupaten Bogor, Jawa Bara	2180162329	345.600
225	Pusat Promosi Dan Sertifikasi Hasil Pertanian	4.1.2.02.01.025	Pemakaian los promosi bunga	3173050312620013	HASIM	JL FLAMBOYAN TERUSAN RT 7 RW 11 KELURAHAN KEBON JERUK KECAMATAN KEBON JERUK JAKARTA BARAT DKI JAKARTA	2180162372	345.600
226	Pusat Promosi Dan Sertifikasi Hasil Pertanian	4.1.2.02.01.025	Pemakaian los promosi bunga	3174070504750001	SAHLAN	JL HIDUP BARU GG J NO 32 RT 4 RW 10 KELURAHAN GANDARIA UTARA KECAMATAN KEBAYORAN BARU JAKARTA SELATAN DKI JAKARTA	2180162400	345.600
227	Pusat Promosi Dan Sertifikasi Hasil Pertanian	4.1.2.02.01.025	Pemakaian los promosi bunga	3201260504780005	Dadan Saputra	KP. Rawa RT/RW 002/002, Kelurahan Gadog, Kecamatan Megamendung, Kabupaten Bogor, Jawa Bara	2180162420	345.600

228	Pusat Promosi Dan Sertifikasi Hasil Pertanian	4.1.2.02.01.025	Pemakaian los promosi bunga	3173050312620013	HASIM	JL FLAMBOYAN TERUSAN RT 7 RW 11 KELURAHAN KEBON JERUK KECAMATAN KEBON JERUK JAKARTA BARAT DKI JAKARTA	2180162435	345.600
229	Pusat Promosi Dan Sertifikasi Hasil Pertanian	4.1.2.02.01.025	Pemakaian los promosi bunga	3174070504750001	SAHLAN	JL HIDUP BARU GG J NO 32 RT 4 RW 10 KELURAHAN GANDARIA UTARA KECAMATAN KEBAYORAN BARU JAKARTA SELATAN DKI JAKARTA	2180162454	345.600
230	Pusat Promosi Dan Sertifikasi Hasil Pertanian	4.1.2.02.01.025	Pemakaian los promosi bunga	3201260504780005	Dadan Saputra	KP. Rawa RT/RW 002/002, Kelurahan Gadog, Kecamatan Megamendung, Kabupaten Bogor, Jawa Bara	2180162546	345.600
231	Pusat Promosi Dan Sertifikasi Hasil Pertanian	4.1.2.02.01.025	Pemakaian los promosi bunga	3173050312620013	HASIM	JL FLAMBOYAN TERUSAN RT 7 RW 11 KELURAHAN KEBON JERUK KECAMATAN KEBON JERUK JAKARTA BARAT DKI JAKARTA	2180162563	345.600
232	Pusat Promosi Dan Sertifikasi Hasil Pertanian	4.1.2.02.01.025	Pemakaian los promosi bunga	3174070504750001	SAHLAN	JL HIDUP BARU GG J NO 32 RT 4 RW 10 KELURAHAN GANDARIA UTARA KECAMATAN KEBAYORAN BARU JAKARTA SELATAN DKI JAKARTA	2180162582	345.600
233	Pusat Promosi Dan Sertifikasi Hasil Pertanian	4.1.2.02.01.025	Pemakaian los promosi bunga	3173050312620013	HASIM	JL FLAMBOYAN TERUSAN RT 7 RW 11 KELURAHAN KEBON JERUK KECAMATAN KEBON JERUK JAKARTA BARAT DKI JAKARTA	2180162612	345.600
234	Pusat Promosi Dan Sertifikasi Hasil Pertanian	4.1.2.02.01.025	Pemakaian los promosi bunga	3173055210670001	YUYUN BAITIH	JL.SALAM.I /47 RT 7 RW 6 KELURAHAN SUKABUMI UTARA KECAMATAN KEBON JERUK JAKARTA BARAT DKI JAKARTA	2180181580	91.200
235	Pusat Promosi Dan Sertifikasi Hasil Pertanian	4.1.2.02.01.025	Pemakaian los promosi bunga	3604241001820002	Umyadi	KP. Pabuaran RT/RW 0012/003, Kelurahan Keboncau, Kecamatan Pamarayan, Kabupaten Serang, Bante	2180188421	91.200
236	Pusat Promosi Dan Sertifikasi Hasil	4.1.2.02.01.025	Pemakaian los	3173055112931001	DESI	JL YUSUF NO.29 RT 8 RW 3 KELURAHAN SUKABUMI UTARA KECAMATAN	2180188453	91.200

	Pertanian		promosi bunga		FITRIANINGSIH	KEBON JERUK JAKARTA BARAT DKI JAKARTA		
237	Pusat Promosi Dan Sertifikasi Hasil Pertanian	4.1.2.02.01.025	Pemakaian los promosi bunga	3173052009740001	SAHLANI	JL. MADRASAH I RT 5 RW 9 KELURAHAN SUKABUMI UTARA KECAMATAN KEBON JERUK JAKARTA BARAT DKI JAKARTA	2180205677	91.200
238	Pusat Promosi Dan Sertifikasi Hasil Pertanian	4.1.2.02.01.025	Pemakaian los promosi bunga	3173080206670006	NEMUN	KP. PENGKILINGAN RT 5 RW 11 KELURAHAN MERUYA UTARA KECAMATAN KEMBANGAN JAKARTA BARAT DKI JAKARTA	2180205678	91.200
239	Pusat Promosi Dan Sertifikasi Hasil Pertanian	4.1.2.02.01.025	Pemakaian los promosi bunga	3173081709570001	SAARI	JL RAYA JOGLO NO.33 RT 11 RW 6 KELURAHAN JOGLO KECAMATAN KEMBANGAN JAKARTA BARAT DKI JAKARTA	2180205681	91.200
240	Pusat Promosi Dan Sertifikasi Hasil Pertanian	4.1.2.02.01.025	Pemakaian los promosi bunga	3173080603730012	MOHAMAD AMSORI	SRENGSENG RT 6 RW 4 KELURAHAN SRENGSENG KECAMATAN KEMBANGAN JAKARTA BARAT DKI JAKARTA	2180205755	91.200
241	Pusat Promosi Dan Sertifikasi Hasil Pertanian	4.1.2.02.01.025	Pemakaian los promosi bunga	3173081412450004	DALIH PIUNG	MERUYA UTARA RT 2 RW 4 KELURAHAN MERUYA UTARA KECAMATAN KEMBANGAN JAKARTA BARAT DKI JAKARTA	2180205976	91.200
242	Pusat Promosi Dan Sertifikasi Hasil Pertanian	4.1.2.02.01.025	Pemakaian los promosi bunga	3173051308870002	AJI HERMAWAN	JL.ANGGREK NO.42 RT 8 RW 2 KELURAHAN KELAPA DUA KECAMATAN KEBON JERUK JAKARTA BARAT DKI JAKARTA	2180206012	91.200
243	Pusat Promosi Dan Sertifikasi Hasil Pertanian	4.1.2.02.01.025	Pemakaian los promosi bunga	3173055112931001	DESI FITRIANINGSIH	JL YUSUF NO.29 RT 8 RW 3 KELURAHAN SUKABUMI UTARA KECAMATAN KEBON JERUK JAKARTA BARAT DKI JAKARTA	2180206127	91.200
244	Pusat Promosi Dan Sertifikasi Hasil Pertanian	4.1.2.02.01.025	Pemakaian los promosi bunga	3173055210670001	YUYUN BAITIH	JL.SALAM.I /47 RT 7 RW 6 KELURAHAN SUKABUMI UTARA KECAMATAN KEBON JERUK JAKARTA BARAT DKI JAKARTA	2180206184	91.200

245	Pusat Promosi Dan Sertifikasi Hasil Pertanian	4.1.2.02.01.025	Pemakaian los promosi bunga	3604241001820002	Umyadi	KP. Pabuaran RT/RW 0012/003, Kelurahan Keboncau, Kecamatan Pamarayan, Kabupaten Serang, Bante	2180206478	91.200
246	Pusat Promosi Dan Sertifikasi Hasil Pertanian	4.1.2.02.01.025	Pemakaian los promosi bunga	3201401508950003	Asep Sopian	KP. Cinangneng RT/RW 013/002 Kelurahan Cinangneng, Kecamatan Tenjolaya Kabupaten Bogor, Jawa Bara	2180206497	91.200
247	Pusat Promosi Dan Sertifikasi Hasil Pertanian	4.1.2.02.01.025	Pemakaian los promosi bunga	3217022612930006	Wahyudin	Ciwaruga RT/RW 004/013, Kelurahan Ciwaruga, Kecamatan Parongpong, Kabupaten Bandung Bara	2180213227	67.200
248	Pusat Promosi Dan Sertifikasi Hasil Pertanian	4.1.2.02.01.025	Pemakaian los promosi bunga	3217030709830005	Cecep Subakti	KP. Sukaraja RT/RW 002/005, Kelurahan Pasirlangu, Kecamatan Cisarua, Kabupaten Bandung Bara	2180213315	67.200
249	Pusat Promosi Dan Sertifikasi Hasil Pertanian	4.1.2.02.01.025	Pemakaian los promosi bunga	3173080206670006	NEMUN	KP. PENGKILINGAN RT 5 RW 11 KELURAHAN MERUYA UTARA KECAMATAN KEMBANGAN JAKARTA BARAT DKI JAKARTA	2180233132	91.200
250	Pusat Promosi Dan Sertifikasi Hasil Pertanian	4.1.2.02.01.025	Pemakaian los promosi bunga	3173081709570001	SAARI	JL RAYA JOGLO NO.33 RT 11 RW 6 KELURAHAN JOGLO KECAMATAN KEMBANGAN JAKARTA BARAT DKI JAKARTA	2180233147	91.200
251	Pusat Promosi Dan Sertifikasi Hasil Pertanian	4.1.2.02.01.025	Pemakaian los promosi bunga	3173080603730012	MOHAMAD AMSORI	SRENGSENG RT 6 RW 4 KELURAHAN SRENGSENG KECAMATAN KEMBANGAN JAKARTA BARAT DKI JAKARTA	2180233171	91.200
252	Pusat Promosi Dan Sertifikasi Hasil Pertanian	4.1.2.02.01.025	Pemakaian los promosi bunga	3173051308870002	AJI HERMAWAN	JL.ANGGREK NO.42 RT 8 RW 2 KELURAHAN KELAPA DUA KECAMATAN KEBON JERUK JAKARTA BARAT DKI JAKARTA	2180233864	91.200
253	Pusat Promosi Dan Sertifikasi Hasil	4.1.2.02.01.025	Pemakaian los	3173055112931001	DESI	JL YUSUF NO.29 RT 8 RW 3 KELURAHAN SUKABUMI UTARA KECAMATAN	2180233957	91.200

	Pertanian		promosi bunga		FITRIANINGSIH	KEBON JERUK JAKARTA BARAT DKI JAKARTA		
254	Pusat Promosi Dan Sertifikasi Hasil Pertanian	4.1.2.02.01.025	Pemakaian los promosi bunga	3173050912880002	YUGI WAHYUGI	JL.SALAM.I /47 RT 7 RW 6 KELURAHAN SUKABUMI UTARA KECAMATAN KEBON JERUK JAKARTA BARAT DKI JAKARTA	2180233959	91.200
255	Pusat Promosi Dan Sertifikasi Hasil Pertanian	4.1.2.02.01.025	Pemakaian los promosi bunga	3173055210670001	YUYUN BAITIH	JL.SALAM.I /47 RT 7 RW 6 KELURAHAN SUKABUMI UTARA KECAMATAN KEBON JERUK JAKARTA BARAT DKI JAKARTA	2180233980	91.200
256	Pusat Promosi Dan Sertifikasi Hasil Pertanian	4.1.2.02.01.025	Pemakaian los promosi bunga	3173051412740009	MUHAMAD SYAICHU	JLN SALAM . I /47 RT 7 RW 6 KELURAHAN SUKABUMI UTARA KECAMATAN KEBON JERUK JAKARTA BARAT DKI JAKARTA	2180233997	91.200
257	Pusat Promosi Dan Sertifikasi Hasil Pertanian	4.1.2.02.01.025	Pemakaian los promosi bunga	3604241001820002	Umyadi	KP. Pabuaran RT/RW 0012/003, Kelurahan Keboncau, Kecamatan Pamarayan, Kabupaten Serang, Bante	2180234032	91.200
258	Pusat Promosi Dan Sertifikasi Hasil Pertanian	4.1.2.02.01.025	Pemakaian los promosi bunga	3201401508950003	Asep Sopian	KP. Cinangneng RT/RW 013/002 Kelurahan Cinangneng, Kecamatan Tenjolaya Kabupaten Bogor, Jawa Bara	2180234037	91.200
259	Pusat Promosi Dan Sertifikasi Hasil Pertanian	4.1.2.02.01.025	Pemakaian los promosi bunga	3201092105850001	Targanda	KP. Babakan Eser RT/RW 004/001, Kelurahan Wargajaya, Kecamatan Sukamakmur, Kabupaten Bogo	2180238277	24.000
260	Pusat Promosi Dan Sertifikasi Hasil Pertanian	4.1.2.02.01.025	Pemakaian los promosi bunga	3173080206670006	NEMUN	KP. PENGKILINGAN RT 5 RW 11 KELURAHAN MERUYA UTARA KECAMATAN KEMBANGAN JAKARTA BARAT DKI JAKARTA	2180250806	91.200
261	Pusat Promosi Dan Sertifikasi Hasil Pertanian	4.1.2.02.01.025	Pemakaian los promosi bunga	3173081709570001	SAARI	JL RAYA JOGLO NO.33 RT 11 RW 6 KELURAHAN JOGLO KECAMATAN KEMBANGAN JAKARTA BARAT DKI JAKARTA	2180250811	91.200

262	Pusat Promosi Dan Sertifikasi Hasil Pertanian	4.1.2.02.01.025	Pemakaian los promosi bunga	3173080603730012	MOHAMAD AMSORI	SRENGSENG RT 6 RW 4 KELURAHAN SRENGSENG KECAMATAN KEMBANGAN JAKARTA BARAT DKI JAKARTA	2180250848	91.200
263	Pusat Promosi Dan Sertifikasi Hasil Pertanian	4.1.2.02.01.025	Pemakaian los promosi bunga	3173051308870002	AJI HERMAWAN	JL.ANGGREK NO.42 RT 8 RW 2 KELURAHAN KELAPA DUA KECAMATAN KEBON JERUK JAKARTA BARAT DKI JAKARTA	2180251009	91.200
264	Pusat Promosi Dan Sertifikasi Hasil Pertanian	4.1.2.02.01.025	Pemakaian los promosi bunga	3173055112931001	DESI FITRIANINGSIH	JL YUSUF NO.29 RT 8 RW 3 KELURAHAN SUKABUMI UTARA KECAMATAN KEBON JERUK JAKARTA BARAT DKI JAKARTA	2180251049	91.200
265	Pusat Promosi Dan Sertifikasi Hasil Pertanian	4.1.2.02.01.025	Pemakaian los promosi bunga	3173055210670001	YUYUN BAITIH	JL.SALAM.I /47 RT 7 RW 6 KELURAHAN SUKABUMI UTARA KECAMATAN KEBON JERUK JAKARTA BARAT DKI JAKARTA	2180251155	91.200
266	Pusat Promosi Dan Sertifikasi Hasil Pertanian	4.1.2.02.01.025	Pemakaian los promosi bunga	3604241001820002	Umyadi	KP. Pabuaran RT/RW 0012/003, Kelurahan Keboncau, Kecamatan Pamarayan, Kabupaten Serang, Bante	2180251178	91.200
267	Pusat Promosi Dan Sertifikasi Hasil Pertanian	4.1.2.02.01.025	Pemakaian los promosi bunga	3201401508950003	Asep Sopian	KP. Cinangneng RT/RW 013/002 Kelurahan Cinangneng, Kecamatan Tenjolaya Kabupaten Bogor, Jawa Bara	2180251189	91.200
268	Pusat Promosi Dan Sertifikasi Hasil Pertanian	4.1.2.02.01.025	Pemakaian los promosi bunga	3174054111860009	SUMAWANTI	PENINGGARAN BARAT III RT 12 RW 11 KELURAHAN KEBAYORAN LAMA UTARA KECAMATAN KEBAYORAN LAMA JAKARTA SELATAN DKI JAKARTA	2180261588	240.000
269	Pusat Promosi Dan Sertifikasi Hasil Pertanian	4.1.2.02.01.025	Pemakaian los promosi bunga	3217022612930006	Wahyudin	Ciwaruga RT/RW 004/013, Kelurahan Ciwaruga, Kecamatan Parongpong, Kabupaten Bandung Bara	2180321237	67.200
270	Pusat Promosi Dan Sertifikasi Hasil	4.1.2.02.01.025	Pemakaian los	3217020810750007	Asep Rosyana	KP. Mekarwangi RT/RW 003/012, Kelurahan Sariwangi, Kecamatan	2180321300	67.200

	Pertanian		promosi bunga			Parongpong, Kabupaten Bandung Bara		
271	Pusat Promosi Dan Sertifikasi Hasil Pertanian	4.1.2.02.01.025	Pemakaian los promosi bunga	3273022106870009	Rustandi	KP. Legok Hiris RT/RW 004/010, Kelurahan Sekeloa, Kecamatan Coblong, Kota Bandun	2180321307	67.200
272	Pusat Promosi Dan Sertifikasi Hasil Pertanian	4.1.2.02.01.025	Pemakaian los promosi bunga	3205092712930004	Muhamad Ikbal	KP. Madur RT/RW 001/011, Kelurahan Margaluyu, Kecamatan Leles, Kabupaten Garu	2180321331	67.200
273	Pusat Promosi Dan Sertifikasi Hasil Pertanian	4.1.2.02.01.025	Pemakaian los promosi bunga	3217030709830005	Cecep Subakti	KP. Sukaraja RT/RW 002/005, Kelurahan Pasirlangu, Kecamatan Cisarua, Kabupaten Bandung Bara	2180321338	67.200
274	Pusat Promosi Dan Sertifikasi Hasil Pertanian	4.1.2.02.01.025	Pemakaian los promosi bunga	3217030408620004	Dedi Sunardi	KP. Pasirlangu RT/RW 002/004, Kelurahan Pasirlangu, Kecamatan Cisarua, Kabupaten Bandung Bara	2180321372	67.200
275	Pusat Promosi Dan Sertifikasi Hasil Pertanian	4.1.2.02.01.025	Pemakaian los promosi bunga	3217020203940004	Sopian Maulana	KP. Babakan RT/RW 003/012, Kelurahan Cihanjuang Rahayu, Kecamatan Parongpong, Kabupaten Bandung Bara	2180321375	67.200
276	Pusat Promosi Dan Sertifikasi Hasil Pertanian	4.1.2.02.01.025	Pemakaian los promosi bunga	3203110101620016	Ade Muhtar	KP. Goledag RT/RW 003/005, Kelurahan Sukamanah, Kecamatan Cugenang, Kabupaten Cianju	2180321384	67.200
277	Pusat Promosi Dan Sertifikasi Hasil Pertanian	4.1.2.02.01.025	Pemakaian los promosi bunga	3217025008830014	Nina Rokamah	KP. Karyawangi RT/RW 003/007, Kelurahan Karyawangi, Kecamatan Parongpong, Kabupaten Bandung Bara	2180321400	67.200
278	Pusat Promosi Dan Sertifikasi Hasil Pertanian	4.1.2.02.01.025	Pemakaian los promosi bunga	3217020508670001	Tatang Ruslandi	KP. Manglayang RT/RW 001/003, Kelurahan Cihanjuang Rahayu, Kecamatan Parongpong, Kabupaten Bandung Bara	2180321719	67.200

279	Pusat Promosi Dan Sertifikasi Hasil Pertanian	4.1.2.02.01.025	Pemakaian los promosi bunga	3217021511540004	Otang Wahyudin	KP. Sariwangi RT/RW 001/009, Kelurahan Sariwangi, Kecamatan Parongpong, Kabupaten Bandung Bara	2180321723	67.200
280	Pusat Promosi Dan Sertifikasi Hasil Pertanian	4.1.2.02.01.025	Pemakaian los promosi bunga	3217031203650013	Rahmat	Pasirlangu RT/RW 002/004, Kelurahan Pasirlangu, Kecamatan Cisarua	2180321725	67.200
281	Pusat Promosi Dan Sertifikasi Hasil Pertanian	4.1.2.02.01.025	Pemakaian los promosi bunga	3203030902870004	Muhamad Rahmat	KP. Kebon Pala RT/RW 001/007, Kelurahan Sukamaju, Kecamatan Cibeber, Kabupaten Cianjur	2180321743	67.200
282	Pusat Promosi Dan Sertifikasi Hasil Pertanian	4.1.2.02.01.025	Pemakaian los promosi bunga	3217021103650002	Nanang	KP. Mekarwangi RT/RW 003/013, Kelurahan Sariwangi, Kecamatan Parongpong, Kabupaten Bandung Bara	2180321747	67.200
283	Pusat Promosi Dan Sertifikasi Hasil Pertanian	4.1.2.02.01.025	Pemakaian los promosi bunga	3201092105850001	Targanda	KP. Babakan Eser RT/RW 004/001, Kelurahan Wargajaya, Kecamatan Sukamakmur, Kabupaten Bogo	2180321859	24.000
284	Pusat Promosi Dan Sertifikasi Hasil Pertanian	4.1.2.02.01.025	Pemakaian los promosi bunga	3202110108620001	Soleh Syamsudin	KP. Bantarmuncang Atas RT/RW 002/006, Kelurahan Sekarwangi, Kecamatan Cibadak, Kabupaten Sukabum	2180321888	24.000
285	Pusat Promosi Dan Sertifikasi Hasil Pertanian	4.1.2.02.01.025	Pemakaian los promosi bunga	3601300808760001	SOLIHIN	JL. SALAM RAYA NO.65 RT 7 RW 3 KELURAHAN SUKABUMI UTARA KECAMATAN KEBON JERUK JAKARTA BARAT DKI JAKARTA	2180321898	24.000
286	Pusat Promosi Dan Sertifikasi Hasil Pertanian	4.1.2.02.01.025	Pemakaian los promosi bunga	3202330112930003	Soni Wijaya	KP. Komprang RT/RW 001/011, Kelurahan Langensari, Kecamatan Sukaraja, Kabupaten Sukabum	2180321913	48.000
287	Pusat Promosi Dan Sertifikasi Hasil	4.1.2.02.01.025	Pemakaian los	3217022412690002	Ujang	KP. Cihanjuang RT/RW 002/008, Kelurahan Cihanjuang, Kecamatan	2180321925	48.000

	Pertanian		promosi bunga		Supriatna	Parongpong, Kabupaten Bandung Bara		
288	Pusat Promosi Dan Sertifikasi Hasil Pertanian	4.1.2.02.01.025	Pemakaian los promosi bunga	3202292506680002	Ujang Abullah	KP. Cibencoy RT/RW 029/008, Kelurahan Cisaat, Kecamatan Cisaat, Kabupaten Sukabum	2180321930	48.000
289	Pusat Promosi Dan Sertifikasi Hasil Pertanian	4.1.2.02.01.025	Pemakaian los promosi bunga	3173051307790011	IWAN SETIAWAN	JL HUD RT 5 RW 5 KELURAHAN SUKABUMI UTARA KECAMATAN KEBON JERUK JAKARTA BARAT DKI JAKARTA	2180321937	48.000
290	Pusat Promosi Dan Sertifikasi Hasil Pertanian	4.1.2.02.01.025	Pemakaian los promosi bunga	3217022005690004	Saeful Uyun	KP. Pangkalan No.78 RT/RW 003/011, Kelurahan Sariwangi, Kecamatan Parongpong, Kabupaten Bandung Bara	2180321943	48.000
291	Pusat Promosi Dan Sertifikasi Hasil Pertanian	4.1.2.02.01.025	Pemakaian los promosi bunga	3217022612930006	Wahyudin	Ciwaruga RT/RW 004/013, Kelurahan Ciwaruga, Kecamatan Parongpong, Kabupaten Bandung Bara	2180322982	67.200
292	Pusat Promosi Dan Sertifikasi Hasil Pertanian	4.1.2.02.01.025	Pemakaian los promosi bunga	3217020810750007	Asep Rosyana	KP. Mekarwangi RT/RW 003/012, Kelurahan Sariwangi, Kecamatan Parongpong, Kabupaten Bandung Bara	2180323017	67.200
293	Pusat Promosi Dan Sertifikasi Hasil Pertanian	4.1.2.02.01.025	Pemakaian los promosi bunga	3273022106870009	Rustandi	KP. Legok Hiris RT/RW 004/010, Kelurahan Sekeloa, Kecamatan Coblong, Kota Bandun	2180323020	67.200
294	Pusat Promosi Dan Sertifikasi Hasil Pertanian	4.1.2.02.01.025	Pemakaian los promosi bunga	3205092712930004	Muhamad Ikbal	KP. Madur RT/RW 001/011, Kelurahan Margaluyu, Kecamatan Leles, Kabupaten Garu	2180323029	67.200
295	Pusat Promosi Dan Sertifikasi Hasil Pertanian	4.1.2.02.01.025	Pemakaian los promosi bunga	3217030709830005	Cecep Subakti	KP. Sukaraja RT/RW 002/005, Kelurahan Pasirlangu, Kecamatan Cisarua, Kabupaten Bandung Bara	2180323041	67.200

296	Pusat Promosi Dan Sertifikasi Hasil Pertanian	4.1.2.02.01.025	Pemakaian los promosi bunga	3217030408620004	Dedi Sunardi	KP. Pasirlangu RT/RW 002/004, Kelurahan Pasirlangu, Kecamatan Cisarua, Kabupaten Bandung Bara	2180323058	67.200
297	Pusat Promosi Dan Sertifikasi Hasil Pertanian	4.1.2.02.01.025	Pemakaian los promosi bunga	3217020203940004	Sopian Maulana	KP. Babakan RT/RW 003/012, Kelurahan Cihanjuang Rahayu, Kecamatan Parongpong, Kabupaten Bandung Bara	2180323059	67.200
298	Pusat Promosi Dan Sertifikasi Hasil Pertanian	4.1.2.02.01.025	Pemakaian los promosi bunga	3203110101620016	Ade Muhtar	KP. Goledag RT/RW 003/005, Kelurahan Sukamanah, Kecamatan Cugenang, Kabupaten Cianju	2180323062	67.200
299	Pusat Promosi Dan Sertifikasi Hasil Pertanian	4.1.2.02.01.025	Pemakaian los promosi bunga	3217025008830014	Nina Rokamah	KP. Karyawangi RT/RW 003/007, Kelurahan Karyawangi, Kecamatan Parongpong, Kabupaten Bandung Bara	2180323066	67.200
300	Pusat Promosi Dan Sertifikasi Hasil Pertanian	4.1.2.02.01.025	Pemakaian los promosi bunga	3217020508670001	Tatang Ruslandi	KP. Manglayang RT/RW 001/003, Kelurahan Cihanjuang Rahayu, Kecamatan Parongpong, Kabupaten Bandung Bara	2180323078	67.200
301	Pusat Promosi Dan Sertifikasi Hasil Pertanian	4.1.2.02.01.025	Pemakaian los promosi bunga	3217021511540004	Otang Wahyudin	KP. Sariwangi RT/RW 001/009, Kelurahan Sariwangi, Kecamatan Parongpong, Kabupaten Bandung Bara	2180323079	67.200
302	Pusat Promosi Dan Sertifikasi Hasil Pertanian	4.1.2.02.01.025	Pemakaian los promosi bunga	3217031203650013	Rahmat	Pasirlangu RT/RW 002/004, Kelurahan Pasirlangu, Kecamatan Cisarua	2180323080	67.200
303	Pusat Promosi Dan Sertifikasi Hasil Pertanian	4.1.2.02.01.025	Pemakaian los promosi bunga	3203030902870004	Muhamad Rahmat	KP. Kebon Pala RT/RW 001/007, Kelurahan Sukamaju, Kecamatan Cibeber, Kabupaten Cianju	2180325978	67.200
304	Pusat Promosi Dan Sertifikasi Hasil	4.1.2.02.01.025	Pemakaian los	3217021103650002	Nanang	KP. Mekarwangi RT/RW 003/013, Kelurahan Sariwangi, Kecamatan	2180325982	78.400

	Pertanian		promosi bunga			Parongpong, Kabupaten Bandung Bara		
305	Pusat Promosi Dan Sertifikasi Hasil Pertanian	4.1.2.02.01.025	Pemakaian los promosi bunga	3201092105850001	Targanda	KP. Babakan Eser RT/RW 004/001, Kelurahan Wargajaya, Kecamatan Sukamakmur, Kabupaten Bogo	2180326592	24.000
306	Pusat Promosi Dan Sertifikasi Hasil Pertanian	4.1.2.02.01.025	Pemakaian los promosi bunga	3202110108620001	Soleh Syamsudin	KP. Bantarmuncang Atas RT/RW 002/006, Kelurahan Sekarwangi, Kecamatan Cibadak, Kabupaten Sukabum	2180326611	24.000
307	Pusat Promosi Dan Sertifikasi Hasil Pertanian	4.1.2.02.01.025	Pemakaian los promosi bunga	3601300808760001	SOLIHIN	JL. SALAM RAYA NO.65 RT 7 RW 3 KELURAHAN SUKABUMI UTARA KECAMATAN KEBON JERUK JAKARTA BARAT DKI JAKARTA	2180326613	24.000
308	Pusat Promosi Dan Sertifikasi Hasil Pertanian	4.1.2.02.01.025	Pemakaian los promosi bunga	3202330112930003	Soni Wijaya	KP. Komprang RT/RW 001/011, Kelurahan Langensari, Kecamatan Sukaraja, Kabupaten Sukabum	2180326618	48.000
309	Pusat Promosi Dan Sertifikasi Hasil Pertanian	4.1.2.02.01.025	Pemakaian los promosi bunga	3217022412690002	Ujang Supriatna	KP. Cihanjuang RT/RW 002/008, Kelurahan Cihanjuang, Kecamatan Parongpong, Kabupaten Bandung Bara	2180326622	48.000
310	Pusat Promosi Dan Sertifikasi Hasil Pertanian	4.1.2.02.01.025	Pemakaian los promosi bunga	3202292506680002	Ujang Abullah	KP. Cibencoy RT/RW 029/008, Kelurahan Cisaat, Kecamatan Cisaat, Kabupaten Sukabum	2180326623	48.000
311	Pusat Promosi Dan Sertifikasi Hasil Pertanian	4.1.2.02.01.025	Pemakaian los promosi bunga	3173051307790011	IWAN SETIAWAN	JL HUD RT 5 RW 5 KELURAHAN SUKABUMI UTARA KECAMATAN KEBON JERUK JAKARTA BARAT DKI JAKARTA	2180326624	48.000
312	Pusat Promosi Dan Sertifikasi Hasil Pertanian	4.1.2.02.01.025	Pemakaian los promosi bunga	3217022005690004	Saeful Uyun	KP. Pangkalan No.78 RT/RW 003/011, Kelurahan Sariwangi, Kecamatan Parongpong, Kabupaten Bandung Bara	2180326625	48.000

313	Pusat Promosi Dan Sertifikasi Hasil Pertanian	4.1.2.02.01.025	Pemakaian los promosi bunga	3217020810750007	Asep Rosyana	KP. Mekarwangi RT/RW 003/012, Kelurahan Sariwangi, Kecamatan Parongpong, Kabupaten Bandung Bara	2180331951	67.200
314	Pusat Promosi Dan Sertifikasi Hasil Pertanian	4.1.2.02.01.025	Pemakaian los promosi bunga	3273022106870009	Rustandi	KP. Legok Hiris RT/RW 004/010, Kelurahan Sekeloa, Kecamatan Coblong, Kota Bandun	2180331955	67.200
315	Pusat Promosi Dan Sertifikasi Hasil Pertanian	4.1.2.02.01.025	Pemakaian los promosi bunga	3205092712930004	Muhamad Ikbai	KP. Madur RT/RW 001/011, Kelurahan Margaluyu, Kecamatan Leles, Kabupaten Garu	2180332052	78.400
316	Pusat Promosi Dan Sertifikasi Hasil Pertanian	4.1.2.02.01.025	Pemakaian los promosi bunga	3217030408620004	Dedi Sunardi	KP. Pasirlangu RT/RW 002/004, Kelurahan Pasirlangu, Kecamatan Cisarua, Kabupaten Bandung Bara	2180332069	67.200
317	Pusat Promosi Dan Sertifikasi Hasil Pertanian	4.1.2.02.01.025	Pemakaian los promosi bunga	3217020203940004	Sopian Maulana	KP. Babakan RT/RW 003/012, Kelurahan Cihanjuang Rahayu, Kecamatan Parongpong, Kabupaten Bandung Bara	2180332070	67.200
318	Pusat Promosi Dan Sertifikasi Hasil Pertanian	4.1.2.02.01.025	Pemakaian los promosi bunga	3203110101620016	Ade Muhtar	KP. Goledeg RT/RW 003/005, Kelurahan Sukamanah, Kecamatan Cugenang, Kabupaten Cianju	2180332077	67.200
319	Pusat Promosi Dan Sertifikasi Hasil Pertanian	4.1.2.02.01.025	Pemakaian los promosi bunga	3217025008830014	Nina Rokamah	KP. Karyawangi RT/RW 003/007, Kelurahan Karyawangi, Kecamatan Parongpong, Kabupaten Bandung Bara	2180332081	67.200
320	Pusat Promosi Dan Sertifikasi Hasil Pertanian	4.1.2.02.01.025	Pemakaian los promosi bunga	3217020508670001	Tatang Ruslandi	KP. Manglayang RT/RW 001/003, Kelurahan Cihanjuang Rahayu, Kecamatan Parongpong, Kabupaten Bandung Bara	2180332088	67.200
321	Pusat Promosi Dan Sertifikasi Hasil	4.1.2.02.01.025	Pemakaian los	3217021511540004	Otang	KP. Sariwangi RT/RW 001/009, Kelurahan Sariwangi, Kecamatan Parongpong,	2180332348	67.200

	Pertanian		promosi bunga		Wahyudin	Kabupaten Bandung Bara		
322	Pusat Promosi Dan Sertifikasi Hasil Pertanian	4.1.2.02.01.025	Pemakaian los promosi bunga	3217031203650013	Rahmat	Pasirlangu RT/RW 002/004, Kelurahan Pasirlangu, Kecamatan Cisarua	2180332656	67.200
323	Pusat Promosi Dan Sertifikasi Hasil Pertanian	4.1.2.02.01.025	Pemakaian los promosi bunga	3203030902870004	Muhamad Rahmat	KP. Kebon Pala RT/RW 001/007, Kelurahan Sukamaju, Kecamatan Cibeber, Kabupaten Cianjur	2180333679	67.200
324	Pusat Promosi Dan Sertifikasi Hasil Pertanian	4.1.2.02.01.025	Pemakaian los promosi bunga	3217021103650002	Nanang	KP. Mekarwangi RT/RW 003/013, Kelurahan Sariwangi, Kecamatan Parongpong, Kabupaten Bandung Bara	2180333680	78.400
325	Pusat Promosi Dan Sertifikasi Hasil Pertanian	4.1.2.02.01.025	Pemakaian los promosi bunga	3201092105850001	Targanda	KP. Babakan Eser RT/RW 004/001, Kelurahan Wargajaya, Kecamatan Sukamakmur, Kabupaten Bogo	2180333685	24.000
326	Pusat Promosi Dan Sertifikasi Hasil Pertanian	4.1.2.02.01.025	Pemakaian los promosi bunga	3202110108620001	Soleh Syamsudin	KP. Bantarmuncang Atas RT/RW 002/006, Kelurahan Sekarwangi, Kecamatan Cibadak, Kabupaten Sukabum	2180333690	24.000
327	Pusat Promosi Dan Sertifikasi Hasil Pertanian	4.1.2.02.01.025	Pemakaian los promosi bunga	3601300808760001	SOLIHIN	JL. SALAM RAYA NO.65 RT 7 RW 3 KELURAHAN SUKABUMI UTARA KECAMATAN KEBON JERUK JAKARTA BARAT DKI JAKARTA	2180333691	24.000
328	Pusat Promosi Dan Sertifikasi Hasil Pertanian	4.1.2.02.01.025	Pemakaian los promosi bunga	3202330112930003	Soni Wijaya	KP. Komprang RT/RW 001/011, Kelurahan Langensari, Kecamatan Sukaraja, Kabupaten Sukabum	2180333694	48.000
329	Pusat Promosi Dan Sertifikasi Hasil Pertanian	4.1.2.02.01.025	Pemakaian los promosi bunga	3217022412690002	Ujang Supriatna	KP. Cihanjuang RT/RW 002/008, Kelurahan Cihanjuang, Kecamatan Parongpong, Kabupaten Bandung Bara	2180333696	48.000

330	Pusat Promosi Dan Sertifikasi Hasil Pertanian	4.1.2.02.01.025	Pemakaian los promosi bunga	3202292506680002	Ujang Abullah	KP. Cibencoy RT/RW 029/008, Kelurahan Cisaat, Kecamatan Cisaat, Kabupaten Sukabum	2180333697	48.000
331	Pusat Promosi Dan Sertifikasi Hasil Pertanian	4.1.2.02.01.025	Pemakaian los promosi bunga	3173051307790011	IWAN SETIAWAN	JL HUD RT 5 RW 5 KELURAHAN SUKABUMI UTARA KECAMATAN KEBON JERUK JAKARTA BARAT DKI JAKARTA	2180333698	48.000
332	Pusat Promosi Dan Sertifikasi Hasil Pertanian	4.1.2.02.01.025	Pemakaian los promosi bunga	3217022005690004	Saeful Uyun	KP. Pangkalan No.78 RT/RW 003/011, Kelurahan Sariwangi, Kecamatan Parongpong, Kabupaten Bandung Bara	2180333699	48.000
333	Pusat Promosi Dan Sertifikasi Hasil Pertanian	4.1.2.02.01.025	Pemakaian los promosi bunga	3217020810750007	Asep Rosyana	KP. Mekarwangi RT/RW 003/012, Kelurahan Sariwangi, Kecamatan Parongpong, Kabupaten Bandung Bara	2180333861	67.200
334	Pusat Promosi Dan Sertifikasi Hasil Pertanian	4.1.2.02.01.025	Pemakaian los promosi bunga	3273022106870009	Rustandi	KP. Legok Hiris RT/RW 004/010, Kelurahan Sekeloa, Kecamatan Coblong, Kota Bandun	2180333868	67.200
335	Pusat Promosi Dan Sertifikasi Hasil Pertanian	4.1.2.02.01.025	Pemakaian los promosi bunga	3205092712930004	Muhamad Ikbai	KP. Madur RT/RW 001/011, Kelurahan Margaluyu, Kecamatan Leles, Kabupaten Garu	2180333888	78.400
336	Pusat Promosi Dan Sertifikasi Hasil Pertanian	4.1.2.02.01.025	Pemakaian los promosi bunga	3217030408620004	Dedi Sunardi	KP. Pasirlangu RT/RW 002/004, Kelurahan Pasirlangu, Kecamatan Cisarua, Kabupaten Bandung Bara	2180333927	67.200
337	Pusat Promosi Dan Sertifikasi Hasil Pertanian	4.1.2.02.01.025	Pemakaian los promosi bunga	3217020203940004	Sopian Maulana	KP. Babakan RT/RW 003/012, Kelurahan Cihanjuang Rahayu, Kecamatan Parongpong, Kabupaten Bandung Bara	2180333935	67.200
338	Pusat Promosi Dan Sertifikasi Hasil	4.1.2.02.01.025	Pemakaian los	3203110101620016	Ade Muhtar	KP. Goledag RT/RW 003/005, Kelurahan Sukamanah, Kecamatan Cugenang,	2180333954	67.200

	Pertanian		promosi bunga			Kabupaten Cianju		
339	Pusat Promosi Dan Sertifikasi Hasil Pertanian	4.1.2.02.01.025	Pemakaian los promosi bunga	3217025008830014	Nina Rokamah	KP. Karyawangi RT/RW 003/007, Kelurahan Karyawangi, Kecamatan Parongpong, Kabupaten Bandung Bara	2180333972	67.200
340	Pusat Promosi Dan Sertifikasi Hasil Pertanian	4.1.2.02.01.025	Pemakaian los promosi bunga	3217020508670001	Tatang Ruslandi	KP. Manglayang RT/RW 001/003, Kelurahan Cihanjuang Rahayu, Kecamatan Parongpong, Kabupaten Bandung Bara	2180333993	67.200
341	Pusat Promosi Dan Sertifikasi Hasil Pertanian	4.1.2.02.01.025	Pemakaian los promosi bunga	3217021511540004	Otang Wahyudin	KP. Sariwangi RT/RW 001/009, Kelurahan Sariwangi, Kecamatan Parongpong, Kabupaten Bandung Bara	2180334004	67.200
342	Pusat Promosi Dan Sertifikasi Hasil Pertanian	4.1.2.02.01.025	Pemakaian los promosi bunga	3217031203650013	Rahmat	Pasirlangu RT/RW 002/004, Kelurahan Pasirlangu, Kecamatan Cisarua	2180334019	67.200
343	Pusat Promosi Dan Sertifikasi Hasil Pertanian	4.1.2.02.01.025	Pemakaian los promosi bunga	3203030902870004	Muhamad Rahmat	KP. Kebon Pala RT/RW 001/007, Kelurahan Sukamaju, Kecamatan Cibeber, Kabupaten Cianju	2180334047	67.200
344	Pusat Promosi Dan Sertifikasi Hasil Pertanian	4.1.2.02.01.025	Pemakaian los promosi bunga	3217021103650002	Nanang	KP. Mekarwangi RT/RW 003/013, Kelurahan Sariwangi, Kecamatan Parongpong, Kabupaten Bandung Bara	2180334052	78.400
345	Pusat Promosi Dan Sertifikasi Hasil Pertanian	4.1.2.02.01.025	Pemakaian los promosi bunga	3201092105850001	Targanda	KP. Babakan Eser RT/RW 004/001, Kelurahan Wargajaya, Kecamatan Sukamakmur, Kabupaten Bogo	2180334078	24.000
346	Pusat Promosi Dan Sertifikasi Hasil Pertanian	4.1.2.02.01.025	Pemakaian los promosi bunga	3202110108620001	Soleh Syamsudin	KP. Bantarmuncang Atas RT/RW 002/006, Kelurahan Sekarwangi, Kecamatan Cibadak, Kabupaten Sukabum	2180334113	24.000

347	Pusat Promosi Dan Sertifikasi Hasil Pertanian	4.1.2.02.01.025	Pemakaian los promosi bunga	3601300808760001	SOLIHIN	JL. SALAM RAYA NO.65 RT 7 RW 3 KELURAHAN SUKABUMI UTARA KECAMATAN KEBON JERUK JAKARTA BARAT DKI JAKARTA	2180334116	24.000
348	Pusat Promosi Dan Sertifikasi Hasil Pertanian	4.1.2.02.01.025	Pemakaian los promosi bunga	3202330112930003	Soni Wijaya	KP. Komprang RT/RW 001/011, Kelurahan Langensari, Kecamatan Sukaraja, Kabupaten Sukabum	2180334127	48.000
349	Pusat Promosi Dan Sertifikasi Hasil Pertanian	4.1.2.02.01.025	Pemakaian los promosi bunga	3217022412690002	Ujang Supriatna	KP. Cihanjuang RT/RW 002/008, Kelurahan Cihanjuang, Kecamatan Parongpong, Kabupaten Bandung Bara	2180334139	48.000
350	Pusat Promosi Dan Sertifikasi Hasil Pertanian	4.1.2.02.01.025	Pemakaian los promosi bunga	3202292506680002	Ujang Abullah	KP. Cibencoy RT/RW 029/008, Kelurahan Cisaat, Kecamatan Cisaat, Kabupaten Sukabum	2180334143	48.000
351	Pusat Promosi Dan Sertifikasi Hasil Pertanian	4.1.2.02.01.025	Pemakaian los promosi bunga	3173051307790011	IWAN SETIAWAN	JL HUD RT 5 RW 5 KELURAHAN SUKABUMI UTARA KECAMATAN KEBON JERUK JAKARTA BARAT DKI JAKARTA	2180334154	48.000
352	Pusat Promosi Dan Sertifikasi Hasil Pertanian	4.1.2.02.01.025	Pemakaian los promosi bunga	3217022005690004	Saeful Uyun	KP. Pangkalan No.78 RT/RW 003/011, Kelurahan Sariwangi, Kecamatan Parongpong, Kabupaten Bandung Bara	2180334167	48.000
353	Pusat Promosi Dan Sertifikasi Hasil Pertanian	4.1.2.02.01.025	Pemakaian los promosi bunga	3173082703720006	Junaedi	Jl. Jomas RT/RW 008/005	2190011770	345.600
354	Pusat Promosi Dan Sertifikasi Hasil Pertanian	4.1.2.02.01.025	Pemakaian los promosi bunga	3173082703720006	Junaedi	Jl. Jomas RT/RW 008/005	2190011775	345.600
355	Pusat Promosi Dan Sertifikasi Hasil	4.1.2.02.01.025	Pemakaian los	3173082703720006	Junaedi	Jl. Jomas RT/RW 008/005	2190011777	345.600

	Pertanian		promosi bunga					
356	Pusat Promosi Dan Sertifikasi Hasil Pertanian	4.1.2.02.01.025	Pemakaian los promosi bunga	3173082703720006	Junaedi	Jl. Jomas RT/RW 008/005	2190011780	345.600
357	Pusat Promosi Dan Sertifikasi Hasil Pertanian	4.1.2.02.01.025	Pemakaian los promosi bunga	3173082703720006	Junaedi	Jl. Jomas RT/RW 008/005	2190011783	345.600
358	Pusat Promosi Dan Sertifikasi Hasil Pertanian	4.1.2.02.01.025	Pemakaian los promosi bunga	3173082703720006	Junaedi	Jl. Jomas RT/RW 008/005	2190011785	345.600
359	Pusat Promosi Dan Sertifikasi Hasil Pertanian	4.1.2.02.01.025	Pemakaian los promosi bunga	3173082703720006	Junaedi	Jl. Jomas RT/RW 008/005	2190011787	345.600
360	Pusat Promosi Dan Sertifikasi Hasil Pertanian	4.1.2.02.01.025	Pemakaian los promosi bunga	3173051405610001	SATIRI	JL. H. TOHIR RT 2 RW 13 KELURAHAN KEBON JERUK KECAMATAN KEBON JERUK JAKARTA BARAT DKI JAKARTA	2190020127	240.000
361	Pusat Promosi Dan Sertifikasi Hasil Pertanian	4.1.2.02.01.025	Pemakaian los promosi bunga	3202330112930003	Soni Wijaya	KP. Komprang RT/RW 001/011, Kelurahan Langensari, Kecamatan Sukaraja, Kabupaten Sukabum	2190037389	24.000
362	Pusat Promosi Dan Sertifikasi Hasil Pertanian	4.1.2.02.01.025	Pemakaian los promosi bunga	3217022412690002	Ujang Supriatna	KP. Cihanjuang RT/RW 002/008, Kelurahan Cihanjuang, Kecamatan Parongpong, Kabupaten Bandung Bara	2190037392	24.000
363	Pusat Promosi Dan Sertifikasi Hasil Pertanian	4.1.2.02.01.025	Pemakaian los promosi bunga	3202292506680002	Ujang Abullah	KP. Cibencoy RT/RW 029/008, Kelurahan Cisaat, Kecamatan Cisaat, Kabupaten Sukabum	2190037394	24.000

364	Pusat Promosi Dan Sertifikasi Hasil Pertanian	4.1.2.02.01.025	Pemakaian los promosi bunga	3173051708830021	WELLY AGUSTINUS	JL. IBRAHIM RT 3 RW 5 KELURAHAN SUKABUMI UTARA KECAMATAN KEBON JERUK JAKARTA BARAT DKI JAKARTA	2190097976	91.200
365	Pusat Promosi Dan Sertifikasi Hasil Pertanian	4.1.2.02.01.025	Pemakaian los promosi bunga	3173080310630003	SAYUTIH	SRENGSENG RT 6 RW 8 KELURAHAN SRENGSENG KECAMATAN KEMBANGAN JAKARTA BARAT DKI JAKARTA	2200112474	264.000
366	Pusat Promosi Dan Sertifikasi Hasil Pertanian	4.1.2.02.01.025	Pemakaian los promosi bunga	3173054407690007	MARHUMAH	JL. SULAIMAN RT 6 RW 3 KELURAHAN SUKABUMI UTARA KECAMATAN KEBON JERUK JAKARTA BARAT DKI JAKARTA	2231596120	132.000
367	Pusat Promosi Dan Sertifikasi Hasil Pertanian	4.1.2.02.01.025	Pemakaian los promosi bunga	3275016909830031	DYAH ISMIANI RAHARJO	JL. PINUS II BLOK A NO. 464, RT. 006 014, KEL. MARGAHAYU, KEL. BEKASI TIMUR, KOTA BEKASI JAWA BARAT.	2231596124	132.000
368	Pusat Promosi Dan Sertifikasi Hasil Pertanian	4.1.2.02.01.025	Pemakaian los promosi bunga	3173051312590008	AYONG MAEDARI	JL.SULAIMAN GG IKHLAS NO.31 RT 7 RW 3 KELURAHAN SUKABUMI UTARA KECAMATAN KEBON JERUK JAKARTA BARAT DKI JAKARTA	2231596125	132.000
369	Pusat Promosi Dan Sertifikasi Hasil Pertanian	4.1.2.02.01.025	Pemakaian los promosi bunga	3173052801960001	AHMAD ROMADHON	JL. SULAIMAN RT 6 RW 3 KELURAHAN SUKABUMI UTARA KECAMATAN KEBON JERUK JAKARTA BARAT DKI JAKARTA	2231596126	132.000
370	Pusat Promosi Dan Sertifikasi Hasil Pertanian	4.1.2.02.01.025	Pemakaian los promosi bunga	3173070202650003	DJAINI	JL.H. SENIN KEMANGGISAN RT 6 RW 12 KELURAHAN PALMERAH KECAMATAN PAL MERAH JAKARTA BARAT DKI JAKARTA	2231596128	132.000
371	Pusat Promosi Dan Sertifikasi Hasil Pertanian	4.1.2.02.01.025	Pemakaian los promosi bunga	3173080807920002	ACHMAD SOFYAN	SRENGSENG, RT 006 RW 008, KELURAHAN : SRENGSENG KECAMATAN : KEMBANGAN, KOTA ADMNISTRASI JAKARTA SELATAN - PROV DKI JAKARTA 11630	2231596129	132.000
372	Pusat Promosi Dan Sertifikasi Hasil	4.1.2.02.01.025	Pemakaian los	3173050904930003	DENI ABDUL	KELAPA DUA RT 7 RW 3 KELURAHAN KELAPA DUA KECAMATAN KEBON JERUK	2231596131	224.000

	Pertanian		promosi bunga		GONI	JAKARTA BARAT DKI JAKARTA		
373	Pusat Promosi Dan Sertifikasi Hasil Pertanian	4.1.2.02.01.025	Pemakaian los promosi bunga	3173050504730012	SAIPULLAH	JL. MUSYAWARAH RT/RW 005/002 KELURAHAN : KEBON JERUK KECAMATAN : KEBON JERUK, KOTA ADMINISTRASI JAKARTA BARAT - PROV DKI JAKARTA 11530.	2231635456	51.200
374	Pusat Promosi Dan Sertifikasi Hasil Pertanian	4.1.2.02.01.025	Pemakaian los promosi bunga	3602141812840002	MUHLISIN	KP. RANCA TIMAH RT/RW 004/006, KELURAHAN CIJORO LEBAK, KECAMATAN RANGKASBITUNG, KABUPATEN LEBAK	2231635458	51.200
375	Pusat Promosi Dan Sertifikasi Hasil Pertanian	4.1.2.02.01.025	Pemakaian los promosi bunga	3201210607820016	EDIH	KP. PASIRGINTUNG, RT 001 RW 004, KELURAHAN : BATU TULIS KECAMATAN : NANGGUNG, KABUPATEN BOGOR - PROVINSI JAWA BARAT 16650	2231635459	51.200
376	Pusat Promosi Dan Sertifikasi Hasil Pertanian	4.1.2.02.01.025	Pemakaian los promosi bunga	3302171705780006	IFIN SUNANDAR	PERNASIDI RT/RW 002/003, KELURAHAN PERNASIDI, KECAMATAN CILONGOK, KABUPATEN BANYUMAS - PROV JAWA TENGAH 5316	2231638815	51.200
377	Pusat Promosi Dan Sertifikasi Hasil Pertanian	4.1.2.02.01.025	Pemakaian los promosi bunga	3173082511811001	SYAHADI	MERUYA SELATAN RT/RW 004/001 KELURAHAN : MERUYA SELATAN KECAMATAN : KEMBANGAN, KOTA ADMINISTRASI JAKARTA BARAT = PROV DKI JAKARTA 1165	2231638823	51.200
378	Pusat Promosi Dan Sertifikasi Hasil Pertanian	4.1.2.02.01.025	Pemakaian los promosi bunga	3173052106760006	SYARIFUDIN	JL. H. DOMANG, RT 005 RW 002 KELURAHAN : KEBON JERUK KECAMATAN : KEBON JERUK, KOTA ADMINISTRASI JAKARTA BARAT - PROV DKI JAKARTA 11530.	2231638825	51.200
379	Pusat Promosi Dan Sertifikasi Hasil Pertanian	4.1.2.02.01.025	Pemakaian los promosi bunga	3173051503820004	ANDI SOFYAN	JL. H. DOMANG NO. 44 RT/RW 005/002, KELURAHAN KEBON JERUK, KECAMATAN KEBON JERUK, JAKARTA BARAT	2231638841	51.200
380	Pusat Promosi Dan Sertifikasi Hasil Pertanian	4.1.2.02.01.025	Pemakaian los promosi bunga	3173050502760005	AFENDI	'JL. MUSYAWARAH I NO. 43 A, RT. 005 RW. 002 KELURAHAN : KEBON JERUK KECAMATAN : KEBON JERUK, KOTA ADMINISTRASI JAKARTA BARAT - PROV DKI JAKART	2231638843	51.200

381	Pusat Promosi Dan Sertifikasi Hasil Pertanian	4.1.2.02.01.025	Pemakaian los promosi bunga	3173050403780006	ASWANDI	JL. MUSYAWARAH, RT. 005 RW. 002 KELURAHAN : KEBON JERUK KECAMATAN : KEBON JERUK, KOTA ADMINISTRASI JAKARTA BARAT - PROV DKI JAKARTA 1153	2231638845	51.200
382	Pusat Promosi Dan Sertifikasi Hasil Pertanian	4.1.2.02.01.025	Pemakaian los promosi bunga	3173050710820010	NASRULLAH	JL. H. SIMUN, RT. 001 RW. 005 KELURAHAN : SRENGSENG KECAMATAN : KEMBANGAN, KOTA ADMINISTRASI JAKARTA BARAT - PROV DKI JAKARTA 1163	2231638850	51.200
383	Pusat Promosi Dan Sertifikasi Hasil Pertanian	4.1.2.02.01.025	Pemakaian los promosi bunga	3173050402830007	SALAMUN	KP. LALADON, RT. 002 RW. 003 KELURAHAN : CIAMPE UDIK KECAMATAN : CIAMPE, KABUPATEN BOGOR - PROV JAWA BARA	2231638855	51.200
384	Pusat Promosi Dan Sertifikasi Hasil Pertanian	4.1.2.02.01.025	Pemakaian los promosi bunga	3173050512870021	YUSRI MAHENDRA	JL. MUSYAWARAH RT 5 RW 2 KELURAHAN KEBON JERUK KECAMATAN KEBON JERUK JAKARTA BARAT DKI JAKARTA 11530.	2231638856	51.200
385	Pusat Promosi Dan Sertifikasi Hasil Pertanian	4.1.2.02.01.025	Pemakaian los promosi bunga	3173050305770012	FIRDAUS	JL. AYUB, RT. 003 RW. 007 KELURAHAN : SUKABUMI UTARA KECAMATAN : KEBON JERUK, KOTA ADMNISTRASI JAKARTA BARAT - PROV DKI JAKARTA 1154	2231638860	51.200
386	Pusat Promosi Dan Sertifikasi Hasil Pertanian	4.1.2.02.01.025	Pemakaian los promosi bunga	3173053005690009	EKO SUHARSONO	JL. DAUD I RT/RW 001/008, KELURAHAN SUKABUMI UTARA, KECAMATAN KEBON JERUK, JAKARTA BARAT 11540.	2231638862	51.200
387	Pusat Promosi Dan Sertifikasi Hasil Pertanian	4.1.2.02.01.025	Pemakaian los promosi bunga	3173056202640008	SRI HASTUTI	JL.H SUAIB NO.10 RT 4 RW 13 KELURAHAN KEBON JERUK KECAMATAN KEBON JERUK JAKARTA BARAT DKI JAKARTA 11530.	2231638863	51.200
388	Pusat Promosi Dan Sertifikasi Hasil Pertanian	4.1.2.02.01.025	Pemakaian los promosi bunga	3173050309860004	RISKI MAULANA	JL. YAHYA I NO. 14 RT/RW 002/007 KELURAHAN : SUKABUMI UTARA KECAMATAN : KEBON JERUK, KOTA ADMINISTRASI JAKARTA BARAT - PROV DKI JAKARTA 1154	2231638864	51.200
389	Pusat Promosi Dan Sertifikasi Hasil	4.1.2.02.01.025	Pemakaian los	3173051609770004	DIDI NURHADI	JL. MUSYAWARAH RT/RW 005/002 KELURAHAN : KEBON JERUK KECAMATAN : KEBON JERUK, KOTA ADMINISTRASI JAKARTA BARAT - PROV DKI JAKARTA	2231638868	51.200

	Pertanian		promosi bunga			1153		
390	Pusat Promosi Dan Sertifikasi Hasil Pertanian	4.1.2.02.01.025	Pemakaian los promosi bunga	3173050207820001	NGADIMAN	JL.H. DOMANG RT/RW 005/002 KELURAHAN : KEBON JERUK KECAMATAN : KEBON JERUK, KOTA ADMINISTRASI JAKARTA BARAT - PROV DKI JAKARTA 1153	2231638873	51.200
391	Pusat Promosi Dan Sertifikasi Hasil Pertanian	4.1.2.02.01.025	Pemakaian los promosi bunga	3201210102720001	DEDI SUPRIYADI	KP. PASIR SAGA, RT. 002 RW. 002 KELURAHAN : PARAKAN MUNCANG KECAMATAN : NANGGUNG, KABUPATEN BOGOR - PROV JAWA BARAT 1665	2231639787	51.200
392	Pusat Promosi Dan Sertifikasi Hasil Pertanian	4.1.2.02.01.025	Pemakaian los promosi bunga	3173051004830013	HENDAR GOZALI	JL. SALMAN NO. 64, RT. 003 RW. 003 KELURAHAN : KEBON JERUK KECAMATAN : KEBON JERUK, KOTA ADMINISTRASI JAKARTA BARAT - PROV DKI JAKAR	2231640647	132.000
393	Pusat Promosi Dan Sertifikasi Hasil Pertanian	4.1.2.02.01.025	Pemakaian los promosi bunga	3205202306970001	ASEP SAEPUL SOMAD	SUKAHAJI, RT. 001 RW. 002 KELURAHAN : CISERO KECAMATAN : CISURUPAN, KABUPATEN GARUT PROV DKI JAKARTA.	2231640694	132.000
394	Pusat Promosi Dan Sertifikasi Hasil Pertanian	4.1.2.02.01.025	Pemakaian los promosi bunga	3173052712890008	IKHSAN	JL. MUSYAWARAH, RT. 005 RW. 002 KELURAHAN : KEBON JERUK KECAMATAN : KEBON JERUK, KOTA ADMINISTRASI JAKARTA BARAT PROV DKI JAKARTA.	2231640704	132.000
395	Pusat Promosi Dan Sertifikasi Hasil Pertanian	4.1.2.02.01.025	Pemakaian los promosi bunga	3604291111910001	LLHAM PERMANA SIDIK	JLN.ILYAS, RT. 003 RW. 003, KELURAHAN : SUKABUMI UTARA KECAMATAN : KEBON JERUK, KOTA ADMINISTRASI JAKARTA BARAT - PROV DKI JAKART	2231640743	48.000
396	Pusat Promosi Dan Sertifikasi Hasil Pertanian	4.1.2.02.01.025	Pemakaian los promosi bunga	3202380507700006	DARSEP	KP. CIAWITALI, RT. 004 RW. 004 KELURAHAN : CICUKANG KECAMATAN : PURABAYA, KABUPATEN SUKABUMI - PROV JAWA BARAT 4318	2231641226	48.000
397	Pusat Promosi Dan Sertifikasi Hasil Pertanian	4.1.2.02.01.025	Pemakaian los promosi bunga	3603110305760006	DEPI SOPIAN	KP. RAJEG ENCLE, RT. 001 RW. 003 KELURAHAN : RAJEG KECAMATAN : RAJEG, KABUPATEN TANGERANG - PROVINSI BANTEN 1554	2231651146	48.000

398	Pusat Promosi Dan Sertifikasi Hasil Pertanian	4.1.2.02.01.025	Pemakaian los promosi bunga	3205100802700002	OYO	KP. HARUMAN I, RT. 002 RW. 001 KELURAHAN : HARUMSARI KECAMATAN : KADUNGORA, KABUPATEN GARUT - PROV JAWA BARAT 4415	2231651148	48.000
399	Pusat Promosi Dan Sertifikasi Hasil Pertanian	4.1.2.02.01.025	Pemakaian los promosi bunga	3601150507850003	AKHMAD DIAR	KP. CINGORA, RT. 017 RW. 006 KELURAHAN : KADUBELANG KECAMATAN : MEKARJAYA, KABUPATEN PANDEGLANG - PROVINSI BANTEN 4225	2231651150	48.000
400	Pusat Promosi Dan Sertifikasi Hasil Pertanian	4.1.2.02.01.025	Pemakaian los promosi bunga	3604290303750005	SANUSI	KP. CIBOJONG, RT. 002 RW. 003 KELURAHAN : KADUBEUREUM KECAMATAN : PADARINCANG, KABUPATEN SERANG - PROV BANTE	2231651153	48.000
401	Pusat Promosi Dan Sertifikasi Hasil Pertanian	4.1.2.02.01.026	Pemakaian kios terbuka promosi bunga	3173050109780010	M. Salim	Jl. Musawarah Rt 005 Rw 002 Kel. Kebon Jeruk Kec. Kebon Jeruk Jakarta Barat	2017041525	370.000
402	Pusat Promosi Dan Sertifikasi Hasil Pertanian	4.1.2.02.01.026	Pemakaian kios terbuka promosi bunga	3173056308780006	Fitri Agus Setianingsih	Jl. Rawa Belong Rt / Rw 001/003	2017041535	370.000
403	Pusat Promosi Dan Sertifikasi Hasil Pertanian	4.1.2.02.01.026	Pemakaian kios terbuka promosi bunga	3174066411710009	Suwati	Jl. Bunga Matahari Rt 013 Rw 005	2017041536	370.000
404	Pusat Promosi Dan Sertifikasi Hasil Pertanian	4.1.2.02.01.026	Pemakaian kios terbuka promosi bunga	3173051302730009	Suyata	Jl. Yahya No.17 RT/RW 002/007	2017041538	370.000
405	Pusat Promosi Dan Sertifikasi Hasil Pertanian	4.1.2.02.01.026	Pemakaian kios terbuka promosi bunga	3171035203490002	Suharti	Cempaka Baru V Rt 009 Rw 007	2017041540	370.000
406	Pusat Promosi Dan Sertifikasi Hasil	4.1.2.02.01.026	Pemakaian kios terbuka promosi	3173051511720013	Hairudin	Jl. Sulaiman Rt 004 Rw 003	2017041541	370.000

	Pertanian		bunga					
407	Pusat Promosi Dan Sertifikasi Hasil Pertanian	4.1.2.02.01.026	Pemakaian kios terbuka promosi bunga	3173056308780006	Fitri Agus Setianingsih	Jl. Rawa Belong Rt / Rw 001/003	2017132006	185.000
408	Pusat Promosi Dan Sertifikasi Hasil Pertanian	4.1.2.02.01.026	Pemakaian kios terbuka promosi bunga	3174066411710009	Suwati	Jl. Bunga Matahari Rt 013 Rw 005	2017132008	185.000
409	Pusat Promosi Dan Sertifikasi Hasil Pertanian	4.1.2.02.01.026	Pemakaian kios terbuka promosi bunga	3171035203490002	Suharti	Cempaka Baru V Rt 009 Rw 007	2017132017	185.000
410	Pusat Promosi Dan Sertifikasi Hasil Pertanian	4.1.2.02.01.026	Pemakaian kios terbuka promosi bunga	3173050109780010	M. Salim	Jl. Musawarah Rt 005 Rw 002 Kel. Kebon Jeruk Kec. Kebon Jeruk Jakarta Barat	2017220499	185.000
411	Pusat Promosi Dan Sertifikasi Hasil Pertanian	4.1.2.02.01.026	Pemakaian kios terbuka promosi bunga	3671055909650003	Ir. Ina Karlina Meulila	Poris Plawad Cipondoh Banjar Wijaya RT/RW. 001/009 Cipondoh	2017220504	185.000
412	Pusat Promosi Dan Sertifikasi Hasil Pertanian	4.1.2.02.01.026	Pemakaian kios terbuka promosi bunga	3173056308780006	Fitri Agus Setianingsih	Jl. Rawa Belong Rt / Rw 001/003	2017220508	185.000
413	Pusat Promosi Dan Sertifikasi Hasil Pertanian	4.1.2.02.01.026	Pemakaian kios terbuka promosi bunga	3174066411710009	Suwati	Jl. Bunga Matahari Rt 013 Rw 005	2017220509	185.000
414	Pusat Promosi Dan Sertifikasi Hasil Pertanian	4.1.2.02.01.026	Pemakaian kios terbuka promosi bunga	3308185803970003	Rachma Restien	Jl. Tanah Baru IV Rt / Rw 003/001	2017220510	185.000

415	Pusat Promosi Dan Sertifikasi Hasil Pertanian	4.1.2.02.01.026	Pemakaian kios terbuka promosi bunga	3173051302730009	Suyata	Jl. Yahya No.17 RT/RW 002/007	2017220511	185.000
416	Pusat Promosi Dan Sertifikasi Hasil Pertanian	4.1.2.02.01.026	Pemakaian kios terbuka promosi bunga	3171035203490002	Suharti	Cempaka Baru V Rt 009 Rw 007	2017220515	185.000
417	Pusat Promosi Dan Sertifikasi Hasil Pertanian	4.1.2.02.01.026	Pemakaian kios terbuka promosi bunga	3173051511720013	Hairudin	Jl. Sulaiman Rt 004 Rw 003	2017220516	185.000
418	Pusat Promosi Dan Sertifikasi Hasil Pertanian	4.1.2.02.01.026	Pemakaian kios terbuka promosi bunga	3173050109780010	M. Salim	Jl. Musawarah Rt 005 Rw 002 Kel. Kebon Jeruk Kec. Kebon Jeruk Jakarta Barat	2017266265	185.000
419	Pusat Promosi Dan Sertifikasi Hasil Pertanian	4.1.2.02.01.026	Pemakaian kios terbuka promosi bunga	3173050109780010	M. Salim	Jl. Musawarah Rt 005 Rw 002 Kel. Kebon Jeruk Kec. Kebon Jeruk Jakarta Barat	2017266266	185.000
420	Pusat Promosi Dan Sertifikasi Hasil Pertanian	4.1.2.02.01.026	Pemakaian kios terbuka promosi bunga	3671055909650003	Ir. Ina Karlina Meulila	Poris Plawad Cipondoh Banjar Wijaya RT/RW. 001/009 Cipondoh	2017266271	185.000
421	Pusat Promosi Dan Sertifikasi Hasil Pertanian	4.1.2.02.01.026	Pemakaian kios terbuka promosi bunga	3671055909650003	Ir. Ina Karlina Meulila	Poris Plawad Cipondoh Banjar Wijaya RT/RW. 001/009 Cipondoh	2017266272	185.000
422	Pusat Promosi Dan Sertifikasi Hasil Pertanian	4.1.2.02.01.026	Pemakaian kios terbuka promosi bunga	3173056308780006	Fitri Agus Setianingsih	Jl. Rawa Belong Rt / Rw 001/003	2017266343	185.000
423	Pusat Promosi Dan Sertifikasi Hasil	4.1.2.02.01.026	Pemakaian kios terbuka promosi	3173056308780006	Fitri Agus	Jl. Rawa Belong Rt / Rw 001/003	2017266344	185.000

	Pertanian		bunga		Setianingsih			
424	Pusat Promosi Dan Sertifikasi Hasil Pertanian	4.1.2.02.01.026	Pemakaian kios terbuka promosi bunga	3174066411710009	Suwati	Jl. Bunga Matahari Rt 013 Rw 005	2017266345	185.000
425	Pusat Promosi Dan Sertifikasi Hasil Pertanian	4.1.2.02.01.026	Pemakaian kios terbuka promosi bunga	3174066411710009	Suwati	Jl. Bunga Matahari Rt 013 Rw 005	2017266346	185.000
426	Pusat Promosi Dan Sertifikasi Hasil Pertanian	4.1.2.02.01.026	Pemakaian kios terbuka promosi bunga	3308185803970003	Rachma Restien	Jl. Tanah Baru IV Rt / Rw 003/001	2017266348	185.000
427	Pusat Promosi Dan Sertifikasi Hasil Pertanian	4.1.2.02.01.026	Pemakaian kios terbuka promosi bunga	3308185803970003	Rachma Restien	Jl. Tanah Baru IV Rt / Rw 003/001	2017266349	185.000
428	Pusat Promosi Dan Sertifikasi Hasil Pertanian	4.1.2.02.01.026	Pemakaian kios terbuka promosi bunga	3173051302730009	Suyata	Jl. Yahya No.17 RT/RW 002/007	2017266350	185.000
429	Pusat Promosi Dan Sertifikasi Hasil Pertanian	4.1.2.02.01.026	Pemakaian kios terbuka promosi bunga	3173051302730009	Suyata	Jl. Yahya No.17 RT/RW 002/007	2017266351	185.000
430	Pusat Promosi Dan Sertifikasi Hasil Pertanian	4.1.2.02.01.026	Pemakaian kios terbuka promosi bunga	3171035203490002	Suharti	Cempaka Baru V Rt 009 Rw 007	2017266354	185.000
431	Pusat Promosi Dan Sertifikasi Hasil Pertanian	4.1.2.02.01.026	Pemakaian kios terbuka promosi bunga	3171035203490002	Suharti	Cempaka Baru V Rt 009 Rw 007	2017266355	185.000

432	Pusat Promosi Dan Sertifikasi Hasil Pertanian	4.1.2.02.01.026	Pemakaian kios terbuka promosi bunga	3173051511720013	Hairudin	Jl. Sulaiman Rt 004 Rw 003	2017266356	185.000
433	Pusat Promosi Dan Sertifikasi Hasil Pertanian	4.1.2.02.01.026	Pemakaian kios terbuka promosi bunga	3173051511720013	Hairudin	Jl. Sulaiman Rt 004 Rw 003	2017266357	185.000
434	Pusat Promosi Dan Sertifikasi Hasil Pertanian	4.1.2.02.01.026	Pemakaian kios terbuka promosi bunga	3173050109780010	M. Salim	Jl. Musawarah Rt 005 Rw 002 Kel. Kebon Jeruk Kec. Kebon Jeruk Jakarta Barat	2017290749	185.000
435	Pusat Promosi Dan Sertifikasi Hasil Pertanian	4.1.2.02.01.026	Pemakaian kios terbuka promosi bunga	3173056308780006	Fitri Agus Setianingsih	Jl. Rawa Belong Rt / Rw 001/003	2017290756	185.000
436	Pusat Promosi Dan Sertifikasi Hasil Pertanian	4.1.2.02.01.026	Pemakaian kios terbuka promosi bunga	3174066411710009	Suwati	Jl. Bunga Matahari Rt 013 Rw 005	2017290757	185.000
437	Pusat Promosi Dan Sertifikasi Hasil Pertanian	4.1.2.02.01.026	Pemakaian kios terbuka promosi bunga	3308185803970003	Rachma Restien	Jl. Tanah Baru IV Rt / Rw 003/001	2017290759	185.000
438	Pusat Promosi Dan Sertifikasi Hasil Pertanian	4.1.2.02.01.026	Pemakaian kios terbuka promosi bunga	3171035203490002	Suharti	Cempaka Baru V Rt 009 Rw 007	2017290762	185.000
439	Pusat Promosi Dan Sertifikasi Hasil Pertanian	4.1.2.02.01.026	Pemakaian kios terbuka promosi bunga	3173051511720013	Hairudin	Jl. Sulaiman Rt 004 Rw 003	2017290763	185.000
440	Pusat Promosi Dan Sertifikasi Hasil	4.1.2.02.01.026	Pemakaian kios terbuka promosi	3217021708690008	Agus Salam	KP Cibaligo RT/RW 008/001	2017326915	185.000

	Pertanian		bunga					
441	Pusat Promosi Dan Sertifikasi Hasil Pertanian	4.1.2.02.01.026	Pemakaian kios terbuka promosi bunga	3217021708690008	Agus Salam	KP Cibaligo RT/RW 008/001	2017326917	185.000
442	Pusat Promosi Dan Sertifikasi Hasil Pertanian	4.1.2.02.01.026	Pemakaian kios terbuka promosi bunga	3217021708690008	Agus Salam	KP Cibaligo RT/RW 008/001	2017326918	185.000
443	Pusat Promosi Dan Sertifikasi Hasil Pertanian	4.1.2.02.01.026	Pemakaian kios terbuka promosi bunga	3217021708690008	Agus Salam	KP Cibaligo RT/RW 008/001	2017326919	185.000
444	Pusat Promosi Dan Sertifikasi Hasil Pertanian	4.1.2.02.01.026	Pemakaian kios terbuka promosi bunga	3217021708690008	Agus Salam	KP Cibaligo RT/RW 008/001	2017326920	185.000
445	Pusat Promosi Dan Sertifikasi Hasil Pertanian	4.1.2.02.01.026	Pemakaian kios terbuka promosi bunga	3173050109780010	M. Salim	Jl. Musawarah Rt 005 Rw 002 Kel. Kebon Jeruk Kec. Kebon Jeruk Jakarta Barat	2017326925	185.000
446	Pusat Promosi Dan Sertifikasi Hasil Pertanian	4.1.2.02.01.026	Pemakaian kios terbuka promosi bunga	3173050109780010	M. Salim	Jl. Musawarah Rt 005 Rw 002 Kel. Kebon Jeruk Kec. Kebon Jeruk Jakarta Barat	2017326926	185.000
447	Pusat Promosi Dan Sertifikasi Hasil Pertanian	4.1.2.02.01.026	Pemakaian kios terbuka promosi bunga	3173050109780010	M. Salim	Jl. Musawarah Rt 005 Rw 002 Kel. Kebon Jeruk Kec. Kebon Jeruk Jakarta Barat	2017326927	185.000
448	Pusat Promosi Dan Sertifikasi Hasil Pertanian	4.1.2.02.01.026	Pemakaian kios terbuka promosi bunga	3173050109780010	M. Salim	Jl. Musawarah Rt 005 Rw 002 Kel. Kebon Jeruk Kec. Kebon Jeruk Jakarta Barat	2017326928	185.000

449	Pusat Promosi Dan Sertifikasi Hasil Pertanian	4.1.2.02.01.026	Pemakaian kios terbuka promosi bunga	3173050109780010	M. Salim	Jl. Musawarah Rt 005 Rw 002 Kel. Kebon Jeruk Kec. Kebon Jeruk Jakarta Barat	2017326930	185.000
450	Pusat Promosi Dan Sertifikasi Hasil Pertanian	4.1.2.02.01.026	Pemakaian kios terbuka promosi bunga	3173056308780006	Fitri Agus Setianingsih	Jl. Rawa Belong Rt / Rw 001/003	2017326965	185.000
451	Pusat Promosi Dan Sertifikasi Hasil Pertanian	4.1.2.02.01.026	Pemakaian kios terbuka promosi bunga	3173056308780006	Fitri Agus Setianingsih	Jl. Rawa Belong Rt / Rw 001/003	2017326966	185.000
452	Pusat Promosi Dan Sertifikasi Hasil Pertanian	4.1.2.02.01.026	Pemakaian kios terbuka promosi bunga	3173056308780006	Fitri Agus Setianingsih	Jl. Rawa Belong Rt / Rw 001/003	2017326967	185.000
453	Pusat Promosi Dan Sertifikasi Hasil Pertanian	4.1.2.02.01.026	Pemakaian kios terbuka promosi bunga	3173056308780006	Fitri Agus Setianingsih	Jl. Rawa Belong Rt / Rw 001/003	2017326968	185.000
454	Pusat Promosi Dan Sertifikasi Hasil Pertanian	4.1.2.02.01.026	Pemakaian kios terbuka promosi bunga	3173056308780006	Fitri Agus Setianingsih	Jl. Rawa Belong Rt / Rw 001/003	2017326969	185.000
455	Pusat Promosi Dan Sertifikasi Hasil Pertanian	4.1.2.02.01.026	Pemakaian kios terbuka promosi bunga	3174066411710009	Suwati	Jl. Bunga Matahari Rt 013 Rw 005	2017326970	185.000
456	Pusat Promosi Dan Sertifikasi Hasil Pertanian	4.1.2.02.01.026	Pemakaian kios terbuka promosi bunga	3308185803970003	Rachma Restien	Jl. Tanah Baru IV Rt / Rw 003/001	2017326975	185.000

457	Pusat Promosi Dan Sertifikasi Hasil Pertanian	4.1.2.02.01.026	Pemakaian kios terbuka promosi bunga	3308185803970003	Rachma Restien	Jl. Tanah Baru IV Rt / Rw 003/001	2017326976	185.000
458	Pusat Promosi Dan Sertifikasi Hasil Pertanian	4.1.2.02.01.026	Pemakaian kios terbuka promosi bunga	3308185803970003	Rachma Restien	Jl. Tanah Baru IV Rt / Rw 003/001	2017326977	185.000
459	Pusat Promosi Dan Sertifikasi Hasil Pertanian	4.1.2.02.01.026	Pemakaian kios terbuka promosi bunga	3308185803970003	Rachma Restien	Jl. Tanah Baru IV Rt / Rw 003/001	2017326979	185.000
460	Pusat Promosi Dan Sertifikasi Hasil Pertanian	4.1.2.02.01.026	Pemakaian kios terbuka promosi bunga	3308185803970003	Rachma Restien	Jl. Tanah Baru IV Rt / Rw 003/001	2017326980	185.000
461	Pusat Promosi Dan Sertifikasi Hasil Pertanian	4.1.2.02.01.026	Pemakaian kios terbuka promosi bunga	3171035203490002	Suharti	Cempaka Baru V Rt 009 Rw 007	2017326991	185.000
462	Pusat Promosi Dan Sertifikasi Hasil Pertanian	4.1.2.02.01.026	Pemakaian kios terbuka promosi bunga	3171035203490002	Suharti	Cempaka Baru V Rt 009 Rw 007	2017326992	185.000
463	Pusat Promosi Dan Sertifikasi Hasil Pertanian	4.1.2.02.01.026	Pemakaian kios terbuka promosi bunga	3171035203490002	Suharti	Cempaka Baru V Rt 009 Rw 007	2017326993	185.000
464	Pusat Promosi Dan Sertifikasi Hasil Pertanian	4.1.2.02.01.026	Pemakaian kios terbuka promosi bunga	3171035203490002	Suharti	Cempaka Baru V Rt 009 Rw 007	2017326994	185.000
465	Pusat Promosi Dan Sertifikasi Hasil	4.1.2.02.01.026	Pemakaian kios terbuka promosi	3171035203490002	Suharti	Cempaka Baru V Rt 009 Rw 007	2017326995	185.000

	Pertanian		bunga					
466	Pusat Promosi Dan Sertifikasi Hasil Pertanian	4.1.2.02.01.026	Pemakaian kios terbuka promosi bunga	3173051511720013	Hairudin	Jl. Sulaiman Rt 004 Rw 003	2017326996	185.000
467	Pusat Promosi Dan Sertifikasi Hasil Pertanian	4.1.2.02.01.026	Pemakaian kios terbuka promosi bunga	3173051511720013	Hairudin	Jl. Sulaiman Rt 004 Rw 003	2017326997	185.000
468	Pusat Promosi Dan Sertifikasi Hasil Pertanian	4.1.2.02.01.026	Pemakaian kios terbuka promosi bunga	3173051511720013	Hairudin	Jl. Sulaiman Rt 004 Rw 003	2017326998	185.000
469	Pusat Promosi Dan Sertifikasi Hasil Pertanian	4.1.2.02.01.026	Pemakaian kios terbuka promosi bunga	3173051511720013	Hairudin	Jl. Sulaiman Rt 004 Rw 003	2017326999	185.000
470	Pusat Promosi Dan Sertifikasi Hasil Pertanian	4.1.2.02.01.026	Pemakaian kios terbuka promosi bunga	3173051511720013	Hairudin	Jl. Sulaiman Rt 004 Rw 003	2017327001	185.000
471	Pusat Promosi Dan Sertifikasi Hasil Pertanian	4.1.2.02.01.026	Pemakaian kios terbuka promosi bunga	3671134804660000	ERAT RATMALA	Jl. H.Rausin Rt.06/Rw.08 Kel. Kelapa Dua, Kec. Kebon Jeruk, Jakarta Bara	2180081914	185.000
472	Pusat Promosi Dan Sertifikasi Hasil Pertanian	4.1.2.02.01.026	Pemakaian kios terbuka promosi bunga	3173051004870011	AHMAD FAUZI	JL. MUSYAWARAH NO. 2 A, RT. 012 RW. 002 KELURAHAN : KEBON JERUK KECAMATAN : KEBON JERUK, KOTA ADMINISTRASI JAKARTA BARAT PROV DKI JAKARTA.	2231588727	185.000
473	Pusat Promosi Dan Sertifikasi Hasil Pertanian	4.1.2.02.01.026	Pemakaian kios terbuka promosi bunga	3173052804760009	APRI	JL. MUSA, RT. 007 RW. 005, KELURAHAN : SUKABUMI UTARA KECAMATAN : KEBON JERUK, KOTA ADMINISTRASI JAKARTA BARAT PROV DKI JAKARTA.	2231588765	185.000

								86.238.800
--	--	--	--	--	--	--	--	------------

Lampiran 5 Rincian Piutang Retribusi Jasa Usaha per 31 Desember 2023

NO	KODE REKENING POKOK	SUB NAMA REKENING	NO IDENTITAS	NAMA SUBJEK	ALAMAT SUBJEK	NO PENETAPAN	PIUTANG POKOK
1	4.1.02.02.01.0001	Pemakaian fasilitas/sarana dan prasarana perikanan	2016000000300128	Dewi/Juju	Jakarta	2018022785	5.956.800
2	4.1.02.02.01.0001	Pemakaian fasilitas/sarana dan prasarana perikanan	3174066112800001	RABIAH AL ADAWIYYAH	JL.SWADAYA II C NO.15 A RT 1 RW 5 KELURAHAN TANJUNG BARAT KECAMATAN JAGAKARSA JAKARTA SELATAN DKI JAKARTA	2230121518	100.000
3	4.1.02.02.01.0001	Pemakaian fasilitas/sarana dan prasarana perikanan	3174062104760011	IMANUDDIN	JL. SWADAYA II NO. 75 RT 1 RW 5 KELURAHAN TANJUNG BARAT KECAMATAN JAGAKARSA JAKARTA SELATAN DKI JAKARTA	2230122350	100.000
4	4.1.02.02.01.0001	Pemakaian fasilitas/sarana dan prasarana perikanan	3174062104760011	IMANUDDIN	JL. SWADAYA II NO. 75 RT 1 RW 5 KELURAHAN TANJUNG BARAT KECAMATAN JAGAKARSA JAKARTA SELATAN DKI JAKARTA	2231365750	200.000
5	4.1.02.02.01.0001	Pemakaian fasilitas/sarana dan prasarana perikanan	3174066112800001	RABIAH AL ADAWIYYAH	JL.SWADAYA II C NO.15 A RT 1 RW 5 KELURAHAN TANJUNG BARAT KECAMATAN JAGAKARSA JAKARTA SELATAN DKI JAKARTA	2231518409	400.000
6	4.1.02.02.01.0001	Pemakaian fasilitas/sarana dan	3174064308730006	RAHMANIAR	JL. SWADAYA II E NO.76 RT 1 RW 5 KELURAHAN TANJUNG BARAT KECAMATAN JAGAKARSA JAKARTA SELATAN DKI JAKARTA	2231518437	400.000

		prasarana perikanan					
7	4.1.02.02.01.0001	Pemakaian fasilitas/sarana dan prasarana perikanan	3174062104760011	IMANUDDIN	JL. SWADAYA II NO. 75 RT 1 RW 5 KELURAHAN TANJUNG BARAT KECAMATAN JAGAKARSA JAKARTA SELATAN DKI JAKARTA	2231646082	200.000
8	4.1.02.02.01.0001	Pemakaian fasilitas/sarana dan prasarana perikanan	3172010604670010	D A L I L	MUARA ANGKE PHPT BLOK F NO.9-10 /13 RT 6 RW 1 KELURAHAN PLUIT KECAMATAN PENJARINGAN JAKARTA UTARA DKI JAKARTA	2231554632	2.100.000
9	4.1.02.02.01.0002	Pemakaian lahan usaha promosi penangkar bibit	3174040109700004	ASNAJI	KP. PEKAYON RT 5 RW 3 KELURAHAN RAGUNAN KECAMATAN PASAR MINGGU JAKARTA SELATAN DKI JAKARTA	2017082983	50.000
10	4.1.02.02.01.0002	Pemakaian lahan usaha promosi penangkar bibit	3174042209720008	Sugiyanto	Jl. Al Mukhlisin Rt/Rw 004/006, Perigi Bedahan, Kel. Bedahan, Kec. Sawangan, Dep	2017082986	50.000
11	4.1.02.02.01.0002	Pemakaian lahan usaha promosi penangkar bibit	3174040109700004	ASNAJI	KP. PEKAYON RT 5 RW 3 KELURAHAN RAGUNAN KECAMATAN PASAR MINGGU JAKARTA SELATAN DKI JAKARTA	2017119366	50.000
12	4.1.02.02.01.0002	Pemakaian lahan usaha promosi penangkar bibit	3174042209720008	Sugiyanto	Jl. Al Mukhlisin Rt/Rw 004/006, Perigi Bedahan, Kel. Bedahan, Kec. Sawangan, Dep	2017119370	50.000
13	4.1.02.02.01.0002	Pemakaian lahan usaha promosi penangkar bibit	3174040109700004	ASNAJI	KP. PEKAYON RT 5 RW 3 KELURAHAN RAGUNAN KECAMATAN PASAR MINGGU JAKARTA SELATAN DKI JAKARTA	2017158627	50.000
14	4.1.02.02.01.0002	Pemakaian lahan usaha promosi penangkar bibit	3174042209720008	Sugiyanto	Jl. Al Mukhlisin Rt/Rw 004/006, Perigi Bedahan, Kel. Bedahan, Kec. Sawangan, Dep	2017158632	50.000
15	4.1.02.02.01.0002	Pemakaian lahan usaha promosi penangkar bibit	3174042912480002	HUSEN R	PEKAYON RT 1 RW 3 KELURAHAN RAGUNAN KECAMATAN PASAR MINGGU JAKARTA SELATAN DKI JAKARTA	2017172777	160.000
16	4.1.02.02.01.0002	Pemakaian lahan usaha promosi penangkar bibit	3174040109700004	ASNAJI	KP. PEKAYON RT 5 RW 3 KELURAHAN RAGUNAN KECAMATAN PASAR MINGGU JAKARTA SELATAN DKI JAKARTA	2017172788	50.000

17	4.1.02.02.01.0002	Pemakaian lahan usaha promosi penangkar bibit	3174042209720008	Sugiyanto	Jl. Al Mukhlisin Rt/Rw 004/006, Perigi Bedahan, Kel. Bedahan, Kec. Sawangan, Dep	2017172793	50.000
18	4.1.02.02.01.0002	Pemakaian lahan usaha promosi penangkar bibit	3174042912480002	HUSEN R	PEKAYON RT 1 RW 3 KELURAHAN RAGUNAN KECAMATAN PASAR MINGGU JAKARTA SELATAN DKI JAKARTA	2017205352	160.000
19	4.1.02.02.01.0002	Pemakaian lahan usaha promosi penangkar bibit	3174040109700004	ASNAJI	KP. PEKAYON RT 5 RW 3 KELURAHAN RAGUNAN KECAMATAN PASAR MINGGU JAKARTA SELATAN DKI JAKARTA	2017205367	50.000
20	4.1.02.02.01.0002	Pemakaian lahan usaha promosi penangkar bibit	3174042209720008	Sugiyanto	Jl. Al Mukhlisin Rt/Rw 004/006, Perigi Bedahan, Kel. Bedahan, Kec. Sawangan, Dep	2017205373	50.000
21	4.1.02.02.01.0002	Pemakaian lahan usaha promosi penangkar bibit	3174042912480002	HUSEN R	PEKAYON RT 1 RW 3 KELURAHAN RAGUNAN KECAMATAN PASAR MINGGU JAKARTA SELATAN DKI JAKARTA	2017235569	160.000
22	4.1.02.02.01.0002	Pemakaian lahan usaha promosi penangkar bibit	3174040109700004	ASNAJI	KP. PEKAYON RT 5 RW 3 KELURAHAN RAGUNAN KECAMATAN PASAR MINGGU JAKARTA SELATAN DKI JAKARTA	2017235579	50.000
23	4.1.02.02.01.0002	Pemakaian lahan usaha promosi penangkar bibit	3174042209720008	Sugiyanto	Jl. Al Mukhlisin Rt/Rw 004/006, Perigi Bedahan, Kel. Bedahan, Kec. Sawangan, Dep	2017235798	50.000
24	4.1.02.02.01.0002	Pemakaian lahan usaha promosi penangkar bibit	3174041212740015	SADI	KP. PISANGAN RT 2 RW 4 KELURAHAN RAGUNAN KECAMATAN PASAR MINGGU JAKARTA SELATAN DKI JAKARTA	2017254173	100.000
25	4.1.02.02.01.0002	Pemakaian lahan usaha promosi penangkar bibit	3174042912480002	HUSEN R	PEKAYON RT 1 RW 3 KELURAHAN RAGUNAN KECAMATAN PASAR MINGGU JAKARTA SELATAN DKI JAKARTA	2017260544	160.000
26	4.1.02.02.01.0002	Pemakaian lahan usaha promosi penangkar bibit	3174040109700004	ASNAJI	KP. PEKAYON RT 5 RW 3 KELURAHAN RAGUNAN KECAMATAN PASAR MINGGU JAKARTA SELATAN DKI JAKARTA	2017260554	50.000
27	4.1.02.02.01.0002	Pemakaian lahan usaha promosi penangkar bibit	3174042209720008	Sugiyanto	Jl. Al Mukhlisin Rt/Rw 004/006, Perigi Bedahan, Kel. Bedahan, Kec. Sawangan, Dep	2017260693	50.000

28	4.1.02.02.01.0002	Pemakaian lahan usaha promosi penangkar bibit	3174041212740015	SADI	KP. PISANGAN RT 2 RW 4 KELURAHAN RAGUNAN KECAMATAN PASAR MINGGU JAKARTA SELATAN DKI JAKARTA	2017272759	100.000
29	4.1.02.02.01.0002	Pemakaian lahan usaha promosi penangkar bibit	3174042912480002	HUSEN R	PEKAYON RT 1 RW 3 KELURAHAN RAGUNAN KECAMATAN PASAR MINGGU JAKARTA SELATAN DKI JAKARTA	2017275876	160.000
30	4.1.02.02.01.0002	Pemakaian lahan usaha promosi penangkar bibit	3174040109700004	ASNAJI	KP. PEKAYON RT 5 RW 3 KELURAHAN RAGUNAN KECAMATAN PASAR MINGGU JAKARTA SELATAN DKI JAKARTA	2017275883	50.000
31	4.1.02.02.01.0002	Pemakaian lahan usaha promosi penangkar bibit	3174042209720008	Sugiyanto	Jl. Al Mukhlisin Rt/Rw 004/006, Perigi Bedahan, Kel. Bedahan, Kec. Sawangan, Dep	2017275886	50.000
32	4.1.02.02.01.0002	Pemakaian lahan usaha promosi penangkar bibit	3174042912480002	HUSEN R	PEKAYON RT 1 RW 3 KELURAHAN RAGUNAN KECAMATAN PASAR MINGGU JAKARTA SELATAN DKI JAKARTA	2017316628	160.000
33	4.1.02.02.01.0002	Pemakaian lahan usaha promosi penangkar bibit	3174040109700004	ASNAJI	KP. PEKAYON RT 5 RW 3 KELURAHAN RAGUNAN KECAMATAN PASAR MINGGU JAKARTA SELATAN DKI JAKARTA	2017316635	50.000
34	4.1.02.02.01.0002	Pemakaian lahan usaha promosi penangkar bibit	3174042209720008	Sugiyanto	Jl. Al Mukhlisin Rt/Rw 004/006, Perigi Bedahan, Kel. Bedahan, Kec. Sawangan, Dep	2017316638	50.000
35	4.1.02.02.01.0002	Pemakaian lahan usaha promosi penangkar bibit	3201371710730003	Asur Susanto	Kp. Utan Rt/Rw 002/007, Kel. Kalisuren, Kec. Tajurhalang, Kab. Bogo	2017316647	25.000
36	4.1.02.02.01.0002	Pemakaian lahan usaha promosi penangkar bibit	3174041212740015	SADI	KP. PISANGAN RT 2 RW 4 KELURAHAN RAGUNAN KECAMATAN PASAR MINGGU JAKARTA SELATAN DKI JAKARTA	2017328911	100.000
37	4.1.02.02.01.0002	Pemakaian lahan usaha promosi penangkar bibit	3174040808770001	JUNEDI	JATI PADANG RT 9 RW 10 KELURAHAN JATI PADANG KECAMATAN PASAR MINGGU JAKARTA SELATAN DKI JAKARTA	2017328958	150.000
38	4.1.02.02.01.0002	Pemakaian lahan usaha promosi penangkar bibit	3174042912480002	HUSEN R	PEKAYON RT 1 RW 3 KELURAHAN RAGUNAN KECAMATAN PASAR MINGGU JAKARTA SELATAN DKI JAKARTA	2017328965	160.000

39	4.1.02.02.01.0002	Pemakaian lahan usaha promosi penangkar bibit	3174040109700004	ASNAJI	KP. PEKAYON RT 5 RW 3 KELURAHAN RAGUNAN KECAMATAN PASAR MINGGU JAKARTA SELATAN DKI JAKARTA	2017328974	50.000
40	4.1.02.02.01.0002	Pemakaian lahan usaha promosi penangkar bibit	3174042209720008	Sugiyanto	Jl. Al Mukhlisin Rt/Rw 004/006, Perigi Bedahan, Kel. Bedahan, Kec. Sawangan, Dep	2017328980	50.000
41	4.1.02.02.01.0002	Pemakaian lahan usaha promosi penangkar bibit	3201371710730003	Asur Susanto	Kp. Utan Rt/Rw 002/007, Kel. Kalisuren, Kec. Tajurhalang, Kab. Bogo	2017328990	25.000
42	4.1.02.02.01.0002	Pemakaian lahan usaha promosi penangkar bibit	3174042209720008	Sugiyanto	Jl. Al Mukhlisin Rt/Rw 004/006, Perigi Bedahan, Kel. Bedahan, Kec. Sawangan, Dep	2180009213	50.000
43	4.1.02.02.01.0002	Pemakaian lahan usaha promosi penangkar bibit	3174040808770001	JUNEDI	JATI PADANG RT 9 RW 10 KELURAHAN JATI PADANG KECAMATAN PASAR MINGGU JAKARTA SELATAN DKI JAKARTA	2180032012	150.000
44	4.1.02.02.01.0002	Pemakaian lahan usaha promosi penangkar bibit	3174040109700004	ASNAJI	KP. PEKAYON RT 5 RW 3 KELURAHAN RAGUNAN KECAMATAN PASAR MINGGU JAKARTA SELATAN DKI JAKARTA	2180032143	50.000
45	4.1.02.02.01.0002	Pemakaian lahan usaha promosi penangkar bibit	3174042209720008	Sugiyanto	Jl. Al Mukhlisin Rt/Rw 004/006, Perigi Bedahan, Kel. Bedahan, Kec. Sawangan, Dep	2180032154	50.000
46	4.1.02.02.01.0002	Pemakaian lahan usaha promosi penangkar bibit	3174041212740015	SADI	KP. PISANGAN RT 2 RW 4 KELURAHAN RAGUNAN KECAMATAN PASAR MINGGU JAKARTA SELATAN DKI JAKARTA	2180095142	100.000
47	4.1.02.02.01.0002	Pemakaian lahan usaha promosi penangkar bibit	3174040808770001	JUNEDI	JATI PADANG RT 9 RW 10 KELURAHAN JATI PADANG KECAMATAN PASAR MINGGU JAKARTA SELATAN DKI JAKARTA	2180095871	150.000
48	4.1.02.02.01.0002	Pemakaian lahan usaha promosi penangkar bibit	3174042912480002	HUSEN R	PEKAYON RT 1 RW 3 KELURAHAN RAGUNAN KECAMATAN PASAR MINGGU JAKARTA SELATAN DKI JAKARTA	2180095879	160.000
49	4.1.02.02.01.0002	Pemakaian lahan usaha promosi penangkar bibit	3174040109700004	ASNAJI	KP. PEKAYON RT 5 RW 3 KELURAHAN RAGUNAN KECAMATAN PASAR MINGGU JAKARTA SELATAN DKI JAKARTA	2180096294	50.000

50	4.1.02.02.01.0002	Pemakaian lahan usaha promosi penangkar bibit	3174042209720008	Sugiyanto	Jl. Al Mukhlisin Rt/Rw 004/006, Perigi Bedahan, Kel. Bedahan, Kec. Sawangan, Dep	2180096312	50.000
51	4.1.02.02.01.0002	Pemakaian lahan usaha promosi penangkar bibit	3174040808770001	JUNEDI	JATI PADANG RT 9 RW 10 KELURAHAN JATI PADANG KECAMATAN PASAR MINGGU JAKARTA SELATAN DKI JAKARTA	2180133571	150.000
52	4.1.02.02.01.0002	Pemakaian lahan usaha promosi penangkar bibit	3174042912480002	HUSEN R	PEKAYON RT 1 RW 3 KELURAHAN RAGUNAN KECAMATAN PASAR MINGGU JAKARTA SELATAN DKI JAKARTA	2180133592	160.000
53	4.1.02.02.01.0002	Pemakaian lahan usaha promosi penangkar bibit	3174040109700004	ASNAJI	KP. PEKAYON RT 5 RW 3 KELURAHAN RAGUNAN KECAMATAN PASAR MINGGU JAKARTA SELATAN DKI JAKARTA	2180133638	50.000
54	4.1.02.02.01.0002	Pemakaian lahan usaha promosi penangkar bibit	3174042209720008	Sugiyanto	Jl. Al Mukhlisin Rt/Rw 004/006, Perigi Bedahan, Kel. Bedahan, Kec. Sawangan, Dep	2180133710	50.000
55	4.1.02.02.01.0002	Pemakaian lahan usaha promosi penangkar bibit	3174040808770001	JUNEDI	JATI PADANG RT 9 RW 10 KELURAHAN JATI PADANG KECAMATAN PASAR MINGGU JAKARTA SELATAN DKI JAKARTA	2180171551	150.000
56	4.1.02.02.01.0002	Pemakaian lahan usaha promosi penangkar bibit	3174042912480002	HUSEN R	PEKAYON RT 1 RW 3 KELURAHAN RAGUNAN KECAMATAN PASAR MINGGU JAKARTA SELATAN DKI JAKARTA	2180171569	160.000
57	4.1.02.02.01.0002	Pemakaian lahan usaha promosi penangkar bibit	3174042209720008	Sugiyanto	Jl. Al Mukhlisin Rt/Rw 004/006, Perigi Bedahan, Kel. Bedahan, Kec. Sawangan, Dep	2180171595	50.000
58	4.1.02.02.01.0002	Pemakaian lahan usaha promosi penangkar bibit	3174040808770001	JUNEDI	JATI PADANG RT 9 RW 10 KELURAHAN JATI PADANG KECAMATAN PASAR MINGGU JAKARTA SELATAN DKI JAKARTA	2180197262	150.000
59	4.1.02.02.01.0002	Pemakaian lahan usaha promosi penangkar bibit	3174042912480002	HUSEN R	PEKAYON RT 1 RW 3 KELURAHAN RAGUNAN KECAMATAN PASAR MINGGU JAKARTA SELATAN DKI JAKARTA	2180197274	160.000
60	4.1.02.02.01.0002	Pemakaian lahan usaha promosi penangkar bibit	3174040109700004	ASNAJI	KP. PEKAYON RT 5 RW 3 KELURAHAN RAGUNAN KECAMATAN PASAR MINGGU JAKARTA SELATAN DKI JAKARTA	2180197448	50.000

61	4.1.02.02.01.0002	Pemakaian lahan usaha promosi penangkar bibit	3174042209720008	Sugiyanto	Jl. Al Mukhlisin Rt/Rw 004/006, Perigi Bedahan, Kel. Bedahan, Kec. Sawangan, Dep	2180197482	50.000
62	4.1.02.02.01.0002	Pemakaian lahan usaha promosi penangkar bibit	3174062905800007	MUNAWAROH	JL.H.KAMANG NO.15 RT 5 RW 10 KELURAHAN PONDOK LABU KECAMATAN CILANDAK JAKARTA SELATAN DKI JAKARTA	2180214586	50.000
63	4.1.02.02.01.0002	Pemakaian lahan usaha promosi penangkar bibit	3174042912480002	HUSEN R	PEKAYON RT 1 RW 3 KELURAHAN RAGUNAN KECAMATAN PASAR MINGGU JAKARTA SELATAN DKI JAKARTA	2180214963	160.000
64	4.1.02.02.01.0002	Pemakaian lahan usaha promosi penangkar bibit	3174040109700004	ASNAJI	KP. PEKAYON RT 5 RW 3 KELURAHAN RAGUNAN KECAMATAN PASAR MINGGU JAKARTA SELATAN DKI JAKARTA	2180216372	50.000
65	4.1.02.02.01.0002	Pemakaian lahan usaha promosi penangkar bibit	3174042209720008	Sugiyanto	Jl. Al Mukhlisin Rt/Rw 004/006, Perigi Bedahan, Kel. Bedahan, Kec. Sawangan, Dep	2180216391	50.000
66	4.1.02.02.01.0002	Pemakaian lahan usaha promosi penangkar bibit	3174062905800007	MUNAWAROH	JL.H.KAMANG NO.15 RT 5 RW 10 KELURAHAN PONDOK LABU KECAMATAN CILANDAK JAKARTA SELATAN DKI JAKARTA	2180226833	50.000
67	4.1.02.02.01.0002	Pemakaian lahan usaha promosi penangkar bibit	3174042912480002	HUSEN R	PEKAYON RT 1 RW 3 KELURAHAN RAGUNAN KECAMATAN PASAR MINGGU JAKARTA SELATAN DKI JAKARTA	2180227070	160.000
68	4.1.02.02.01.0002	Pemakaian lahan usaha promosi penangkar bibit	3174040109700004	ASNAJI	KP. PEKAYON RT 5 RW 3 KELURAHAN RAGUNAN KECAMATAN PASAR MINGGU JAKARTA SELATAN DKI JAKARTA	2180227274	50.000
69	4.1.02.02.01.0002	Pemakaian lahan usaha promosi penangkar bibit	3174042209720008	Sugiyanto	Jl. Al Mukhlisin Rt/Rw 004/006, Perigi Bedahan, Kel. Bedahan, Kec. Sawangan, Dep	2180227293	50.000
70	4.1.02.02.01.0002	Pemakaian lahan usaha promosi penangkar bibit	3174090303660007	IMAM.B.SAALIH.	JL. H. RAISAN RT 3 RW 1 KELURAHAN CIPEDAK KECAMATAN JAGAKARSA JAKARTA SELATAN DKI JAKARTA	2180269729	50.000
71	4.1.02.02.01.0002	Pemakaian lahan usaha promosi penangkar bibit	3174062905800007	MUNAWAROH	JL.H.KAMANG NO.15 RT 5 RW 10 KELURAHAN PONDOK LABU KECAMATAN CILANDAK JAKARTA SELATAN DKI JAKARTA	2180269752	50.000

72	4.1.02.02.01.0002	Pemakaian lahan usaha promosi penangkar bibit	3174042912480002	HUSEN R	PEKAYON RT 1 RW 3 KELURAHAN RAGUNAN KECAMATAN PASAR MINGGU JAKARTA SELATAN DKI JAKARTA	2180276892	160.000
73	4.1.02.02.01.0002	Pemakaian lahan usaha promosi penangkar bibit	3174040109700004	ASNAJI	KP. PEKAYON RT 5 RW 3 KELURAHAN RAGUNAN KECAMATAN PASAR MINGGU JAKARTA SELATAN DKI JAKARTA	2180277659	50.000
74	4.1.02.02.01.0002	Pemakaian lahan usaha promosi penangkar bibit	3174042209720008	Sugiyanto	Jl. Al Mukhlisin Rt/Rw 004/006, Perigi Bedahan, Kel. Bedahan, Kec. Sawangan, Dep	2180277711	50.000
75	4.1.02.02.01.0002	Pemakaian lahan usaha promosi penangkar bibit	3174090303660007	IMAM.B.SAALIH.	JL. H. RAISAN RT 3 RW 1 KELURAHAN CIPEDAK KECAMATAN JAGAKARSA JAKARTA SELATAN DKI JAKARTA	2180293950	50.000
76	4.1.02.02.01.0002	Pemakaian lahan usaha promosi penangkar bibit	3174042912480002	HUSEN R	PEKAYON RT 1 RW 3 KELURAHAN RAGUNAN KECAMATAN PASAR MINGGU JAKARTA SELATAN DKI JAKARTA	2180294635	160.000
77	4.1.02.02.01.0002	Pemakaian lahan usaha promosi penangkar bibit	3174042209720008	Sugiyanto	Jl. Al Mukhlisin Rt/Rw 004/006, Perigi Bedahan, Kel. Bedahan, Kec. Sawangan, Dep	2180294710	50.000
78	4.1.02.02.01.0002	Pemakaian lahan usaha promosi penangkar bibit	3174090303660007	IMAM.B.SAALIH.	JL. H. RAISAN RT 3 RW 1 KELURAHAN CIPEDAK KECAMATAN JAGAKARSA JAKARTA SELATAN DKI JAKARTA	2180313201	50.000
79	4.1.02.02.01.0002	Pemakaian lahan usaha promosi penangkar bibit	3174042912480002	HUSEN R	PEKAYON RT 1 RW 3 KELURAHAN RAGUNAN KECAMATAN PASAR MINGGU JAKARTA SELATAN DKI JAKARTA	2180313239	160.000
80	4.1.02.02.01.0002	Pemakaian lahan usaha promosi penangkar bibit	3174042209720008	Sugiyanto	Jl. Al Mukhlisin Rt/Rw 004/006, Perigi Bedahan, Kel. Bedahan, Kec. Sawangan, Dep	2180313405	50.000
81	4.1.02.02.01.0002	Pemakaian lahan usaha promosi penangkar bibit	3174090303660007	IMAM.B.SAALIH.	JL. H. RAISAN RT 3 RW 1 KELURAHAN CIPEDAK KECAMATAN JAGAKARSA JAKARTA SELATAN DKI JAKARTA	2180338366	50.000
82	4.1.02.02.01.0002	Pemakaian lahan usaha promosi penangkar bibit	3174042912480002	HUSEN R	PEKAYON RT 1 RW 3 KELURAHAN RAGUNAN KECAMATAN PASAR MINGGU JAKARTA SELATAN DKI JAKARTA	2180339598	160.000

83	4.1.02.02.01.0002	Pemakaian lahan usaha promosi penangkar bibit	3174042209720008	Sugiyanto	Jl. Al Mukhlisin Rt/Rw 004/006, Perigi Bedahan, Kel. Bedahan, Kec. Sawangan, Dep	2180339618	50.000
84	4.1.02.02.01.0002	Pemakaian lahan usaha promosi penangkar bibit	3174090303660007	IMAM.B.SAALIH.	JL. H. RAISAN RT 3 RW 1 KELURAHAN CIPEDAK KECAMATAN JAGAKARSA JAKARTA SELATAN DKI JAKARTA	2190021029	50.000
85	4.1.02.02.01.0002	Pemakaian lahan usaha promosi penangkar bibit	3174042912480002	HUSEN R	PEKAYON RT 1 RW 3 KELURAHAN RAGUNAN KECAMATAN PASAR MINGGU JAKARTA SELATAN DKI JAKARTA	2190021782	160.000
86	4.1.02.02.01.0002	Pemakaian lahan usaha promosi penangkar bibit	3174042209720008	Sugiyanto	Jl. Al Mukhlisin Rt/Rw 004/006, Perigi Bedahan, Kel. Bedahan, Kec. Sawangan, Dep	2190021905	50.000
87	4.1.02.02.01.0002	Pemakaian lahan usaha promosi penangkar bibit	3174090303660007	IMAM.B.SAALIH.	JL. H. RAISAN RT 3 RW 1 KELURAHAN CIPEDAK KECAMATAN JAGAKARSA JAKARTA SELATAN DKI JAKARTA	2190073887	50.000
88	4.1.02.02.01.0002	Pemakaian lahan usaha promosi penangkar bibit	3174042912480002	HUSEN R	PEKAYON RT 1 RW 3 KELURAHAN RAGUNAN KECAMATAN PASAR MINGGU JAKARTA SELATAN DKI JAKARTA	2190092175	160.000
89	4.1.02.02.01.0002	Pemakaian lahan usaha promosi penangkar bibit	3174042209720008	Sugiyanto	Jl. Al Mukhlisin Rt/Rw 004/006, Perigi Bedahan, Kel. Bedahan, Kec. Sawangan, Dep	2190092314	50.000
90	4.1.02.02.01.0002	Pemakaian lahan usaha promosi penangkar bibit	3201371710730003	Asur Susanto	Kp. Utan Rt/Rw 002/007, Kel. Kalisuren, Kec. Tajurhalang, Kab. Bogo	2190092377	25.000
91	4.1.02.02.01.0002	Pemakaian lahan usaha promosi penangkar bibit	3174042912480002	HUSEN R	PEKAYON RT 1 RW 3 KELURAHAN RAGUNAN KECAMATAN PASAR MINGGU JAKARTA SELATAN DKI JAKARTA	2190171662	320.000
92	4.1.02.02.01.0002	Pemakaian lahan usaha promosi penangkar bibit	3174042209720008	Sugiyanto	Jl. Al Mukhlisin Rt/Rw 004/006, Perigi Bedahan, Kel. Bedahan, Kec. Sawangan, Dep	2190174539	100.000
93	4.1.02.02.01.0002	Pemakaian lahan usaha promosi penangkar bibit	3201371710730003	Asur Susanto	Kp. Utan Rt/Rw 002/007, Kel. Kalisuren, Kec. Tajurhalang, Kab. Bogo	2190175147	50.000

94	4.1.02.02.01.0002	Pemakaian lahan usaha promosi penangkar bibit	3174090303660007	IMAM.B.SAALIH.	JL. H. RAISAN RT 3 RW 1 KELURAHAN CIPEDAK KECAMATAN JAGAKARSA JAKARTA SELATAN DKI JAKARTA	2190215159	100.000
95	4.1.02.02.01.0002	Pemakaian lahan usaha promosi penangkar bibit	3174042912480002	HUSEN R	PEKAYON RT 1 RW 3 KELURAHAN RAGUNAN KECAMATAN PASAR MINGGU JAKARTA SELATAN DKI JAKARTA	2190215597	320.000
96	4.1.02.02.01.0002	Pemakaian lahan usaha promosi penangkar bibit	3174042209720008	Sugiyanto	Jl. Al Mukhlisin Rt/Rw 004/006, Perigi Bedahan, Kel. Bedahan, Kec. Sawangan, Dep	2190215665	100.000
97	4.1.02.02.01.0002	Pemakaian lahan usaha promosi penangkar bibit	3201371710730003	Asur Susanto	Kp. Utan Rt/Rw 002/007, Kel. Kalisuren, Kec. Tajurhalang, Kab. Bogo	2190215776	50.000
98	4.1.02.02.01.0002	Pemakaian lahan usaha promosi penangkar bibit	3174090303660007	IMAM.B.SAALIH.	JL. H. RAISAN RT 3 RW 1 KELURAHAN CIPEDAK KECAMATAN JAGAKARSA JAKARTA SELATAN DKI JAKARTA	2190504060	100.000
99	4.1.02.02.01.0002	Pemakaian lahan usaha promosi penangkar bibit	3174042912480002	HUSEN R	PEKAYON RT 1 RW 3 KELURAHAN RAGUNAN KECAMATAN PASAR MINGGU JAKARTA SELATAN DKI JAKARTA	2190504652	320.000
100	4.1.02.02.01.0002	Pemakaian lahan usaha promosi penangkar bibit	3174042209720008	Sugiyanto	Jl. Al Mukhlisin Rt/Rw 004/006, Perigi Bedahan, Kel. Bedahan, Kec. Sawangan, Dep	2190504863	100.000
101	4.1.02.02.01.0002	Pemakaian lahan usaha promosi penangkar bibit	3201371710730003	Asur Susanto	Kp. Utan Rt/Rw 002/007, Kel. Kalisuren, Kec. Tajurhalang, Kab. Bogo	2190505069	50.000
102	4.1.02.02.01.0002	Pemakaian lahan usaha promosi penangkar bibit	3174090303660007	IMAM.B.SAALIH.	JL. H. RAISAN RT 3 RW 1 KELURAHAN CIPEDAK KECAMATAN JAGAKARSA JAKARTA SELATAN DKI JAKARTA	2190677330	100.000
103	4.1.02.02.01.0002	Pemakaian lahan usaha promosi penangkar bibit	3174042912480002	HUSEN R	PEKAYON RT 1 RW 3 KELURAHAN RAGUNAN KECAMATAN PASAR MINGGU JAKARTA SELATAN DKI JAKARTA	2190677626	320.000
104	4.1.02.02.01.0002	Pemakaian lahan usaha promosi penangkar bibit	3174042209720008	Sugiyanto	Jl. Al Mukhlisin Rt/Rw 004/006, Perigi Bedahan, Kel. Bedahan, Kec. Sawangan, Dep	2190677782	100.000

105	4.1.02.02.01.0002	Pemakaian lahan usaha promosi penangkar bibit	3201371710730003	Asur Susanto	Kp. Utan Rt/Rw 002/007, Kel. Kalisuren, Kec. Tajurhalang, Kab. Bogo	2190677844	50.000
106	4.1.02.02.01.0002	Pemakaian lahan usaha promosi penangkar bibit	3174090303660007	IMAM.B.SAALIH.	JL. H. RAISAN RT 3 RW 1 KELURAHAN CIPEDAK KECAMATAN JAGAKARSA JAKARTA SELATAN DKI JAKARTA	2190872857	100.000
107	4.1.02.02.01.0002	Pemakaian lahan usaha promosi penangkar bibit	3174042912480002	HUSEN R	PEKAYON RT 1 RW 3 KELURAHAN RAGUNAN KECAMATAN PASAR MINGGU JAKARTA SELATAN DKI JAKARTA	2190873418	320.000
108	4.1.02.02.01.0002	Pemakaian lahan usaha promosi penangkar bibit	3174042209720008	Sugiyanto	Jl. Al Mukhlisin Rt/Rw 004/006, Perigi Bedahan, Kel. Bedahan, Kec. Sawangan, Dep	2190873582	100.000
109	4.1.02.02.01.0002	Pemakaian lahan usaha promosi penangkar bibit	3201371710730003	Asur Susanto	Kp. Utan Rt/Rw 002/007, Kel. Kalisuren, Kec. Tajurhalang, Kab. Bogo	2190873771	50.000
110	4.1.02.02.01.0002	Pemakaian lahan usaha promosi penangkar bibit	3174091508680007	MURSALIM	KP, KALIBATA RT 13 RW 8 KELURAHAN SRENGSENG SAWAH KECAMATAN JAGAKARSA JAKARTA SELATAN DKI JAKARTA	2200215239	100.000
111	4.1.02.02.01.0002	Pemakaian lahan usaha promosi penangkar bibit	3174090303660007	IMAM.B.SAALIH.	JL. H. RAISAN RT 3 RW 1 KELURAHAN CIPEDAK KECAMATAN JAGAKARSA JAKARTA SELATAN DKI JAKARTA	2200215244	100.000
112	4.1.02.02.01.0002	Pemakaian lahan usaha promosi penangkar bibit	3174042912480002	HUSEN R	PEKAYON RT 1 RW 3 KELURAHAN RAGUNAN KECAMATAN PASAR MINGGU JAKARTA SELATAN DKI JAKARTA	2200216006	320.000
113	4.1.02.02.01.0002	Pemakaian lahan usaha promosi penangkar bibit	3174042209720008	Sugiyanto	Jl. Al Mukhlisin Rt/Rw 004/006, Perigi Bedahan, Kel. Bedahan, Kec. Sawangan, Dep	2200216126	100.000
114	4.1.02.02.01.0002	Pemakaian lahan usaha promosi penangkar bibit	3201371710730003	Asur Susanto	Kp. Utan Rt/Rw 002/007, Kel. Kalisuren, Kec. Tajurhalang, Kab. Bogo	2200216170	50.000
115	4.1.02.02.01.0002	Pemakaian lahan usaha promosi penangkar bibit	3174090303660007	IMAM.B.SAALIH.	JL. H. RAISAN RT 3 RW 1 KELURAHAN CIPEDAK KECAMATAN JAGAKARSA JAKARTA SELATAN DKI JAKARTA	2231550488	25.000

116	4.1.02.02.01.0002	Pemakaian lahan usaha promosi penangkar bibit	3174090507720008	ABD ROZAK	JL KELAPA TIGA RT 12 RW 3 KELURAHAN JAGAKARSA KECAMATAN JAGAKARSA JAKARTA SELATAN DKI JAKARTA	2231555166	50.000
117	4.1.02.02.01.0002	Pemakaian lahan usaha promosi penangkar bibit	3174043105961001	SAMSUL HARDIYANSAH	KP. PEKAYON RT 7 RW 3 KELURAHAN : RAGUNAN KECAMATAN : PASAR MINGGU JAKARTA SELATAN DKI JAKARTA	2231649477	75.000
118	4.1.02.02.01.0002	Pemakaian lahan usaha promosi penangkar bibit	3201371710730003	ASUR SUSANTO	KP. UTAN RT/RW 002/007, KEL. KALISUREN, KEC. TAJURHALANG, KAB. BOGOR	2231649480	25.000
119	4.1.02.02.01.0001	Pemakaian lahan taman anggrek ragunan	3174052811700003	INDRA GUNAWAN. SE	PONDOK PINANG, RT 001 RW 007 KELURAHAN : PONDOK PINANG KECAMATAN : KEBAYORAN LAMA, KOTAADMINISTRASI JAKARTA SELATAN	2231522286	750.000
120	4.1.02.02.01.0004	Pemakaian laboratorium uji mutu pertanian	003172954313000	DINAS KETAHANAN PANGAN KABUPATEN PENUKAL ABAB LEMATANG ILIR	JALAN MERDEKA KM 06, KEL. HANDAYANI MULYA, KEC. TALANG UBI, KAB. PENUKAL ABAB LEMATANG ILIR SUMATERA SELATAN	2231517983	8.250.000
	Jumlah						28.966.800

Lampiran 6 Rincian Aset Usang per 31 Desember 2023

Rincian	Jumlah		Harga Satu	Jumlah
Karcis Retribusi RPH (Sapi/kerbau)	1.050	Buku	2.794	2.933.700
Karcis Retribusi TPHP Cengkareng (Mobil)	900	Buku	6.413	5.771.700
Karcis Retribusi TPHP Cengkareng (Motor)	900	Buku	6.413	5.771.700
SSP, SSBP dan SSPB	219	Buku	30.800	6.745.200
Surat Izin Kapal Pengangkut Ikan	148	Buku	33.000	4.884.000
Surat Izin Penangkapan Ikan	1.450	Set	1.210	1.754.500
Tanda Daftar Usaha Kelautan dan Pertanian	70	buku	40.700	2.849.000
Nota Perhitungan	75	Buku	27.500	2.062.500
Karcis Retribusi RPH (Pemotongan Babi)	2.550	buku	5.720	14.586.000
Karcis Retribusi RPH (Pengandangan Babi)	100	buku	5.720	572.000
Karcis Rawa Belong (Los Promosi Bunga)	1.000	Buku	2.794	2.794.000
Taman Anggrek Ragunan (Mobil)	1.000	Buku	2.794	2.794.000
Taman Anggrek Ragunan (Motor)	1.050	Buku	2.794	2.933.700
Taman Anggrek Ragunan (Orang)	850	Buku	2.794	2.374.900
Pelelang Ikan Muara Angke (Motor)	950	Buku	2.794	2.654.300
Pelelang Ikan Muara Angke (Bajaj)	1.100	Buku	2.794	3.073.400
Pelelang Ikan Muara Angke (Mobil)	900	Buku	2.794	2.514.600
Pelelang Ikan Muara Angke (Bus)	800	Buku	2.794	2.235.200
Pelelang Ikan Muara Angke (karcis kapal s/d 10 GT)	1.250	Buku	2.794	3.492.500
Pelelang Ikan Muara Angke (karcis kapal 10-20 GT)	1.100	Buku	2.794	3.073.400
Pelelang Ikan Muara Angke (karcis kapal >20 GT)	1.300	Buku	2.794	3.632.200
Gusanex	1	Kaleng	219.560	219.560
Kalbazen C	5	Botol	618.090	3.090.450
Vet Oxy LA	5	Botol	149.270	746.350
Gentamysin tetes mata	48	buah	22.616	1.085.568
Gusanex obat luka	10	kaleng	220.110	2.201.100
Brucivet, Vaksin Brucella	244	Vial	124.300	30.329.200
Kalbazen C	7	Botol	573.980	4.017.860
Septivet, Vaksin SE	9	Botol	209.000	1.881.000
Betamox LA	1	Botol	218.350	218.350
Desinfektan	2	Botol	71.500	143.000
Rabivet Supra 92	401	Vial	64.350	25.804.350
Spiradin-20	1	Botol	93.500	93.500
Vitadryl	5	Botol	48.400	242.000
Lembar Disposisi	535	Blok	8.800	4.708.000
Jumlah				154.282.788

Lampiran 7 Rekapitulasi Saldo Peralatan dan Mesin per UKPD per 31 Desember 2023

SKPD/UKUPD	31 Desember 2023	31 Desember 2022	Kenaikan/ (Penurunan)	%
DKPKP	54.687.680.828,00	47.163.669.976	7.524.010.852	15,95
Pusbangnih	20.621.762.759,00	20.501.782.859	119.979.900	0,59
Pusprom	51.317.803.499,00	51.825.757.595	(507.954.096)	(0,98)
PPISHP	95.187.115.488,00	93.873.402.138	1.313.713.350	1,40
Pusyankeswannak	63.919.470.945,00	70.751.956.313	(6.832.485.368)	(9,66)
UPPP	36.051.804.970,00	35.802.054.970	249.750.000	0,70
PBKL	4.571.036.662,00	4.613.710.683	(42.674.021)	(0,92)
SDKPKP Jak-Pus	3.236.676.652,00	3.236.676.652	-	-
SDKPKP Jak-Ut	3.399.551.135,00	3.403.951.135	(4.400.000)	(0,13)
SDKPKP Jak-Bar	3.582.333.685,00	3.709.805.285	(127.471.600)	(3,44)
SDKPKP Jak-Sel	10.051.379.979,00	9.986.327.179	65.052.800	0,65
SDKPKP Jak-Tim	6.432.843.749,00	6.046.809.749	386.034.000	6,38
SDKPKP P.1000	7.006.265.669,00	7.868.159.187	(861.893.518)	(10,95)
Jumlah	360.065.726.020	358.784.063.721	1.281.662.299	0,36

Lampiran 8 Rincian Pendapatan diterima dimuka atas pembayaran retribusi

DINAS KETAHANAN PANGAN, KELAUTAN DAN PERTANIAN PROVINSI DKI JAKARTA													
RINCIAN PENDAPATAN DITERIMA DIMUKA													
PER 31 DESEMBER 2023													
No	Nama Fasilitas	Nama WR	TANGGAL VALIDASI	NO. NTPD	NO. SKRD	Masa Pemakaian	Jumlah Pembayaran	Pendapatan di terima dimuka 31 Desember 2022	Pengurangan/Akru Pendapatan 2023	Sisa Pendapatan Diterima dimuka 2022	Koreksi tambah PDM tahun 2022	Penambahan Pendapatan diterima dimuka tahun 2023	Pendapatan di terima dimuka 31 Desember 2023
	4.1.2.02.01.022 Pemakaian Fasilitas sarana dan prasarana perikanan												
1	Pemakaian Sewa Lahan	HARNOTO	25/03/2021	2103092454	2210316869	Lahan untuk Workshop Maret 2022 - Februari 2023	8.160.000	1.360.000	1.360.000	-		-	-
2	Pemakaian Sewa Pengepakan Ikan	Singari Kohar	02/08/2021	2108010633	2210647843	Pengolahan Ikan / Cool Room Januari 2023 - Juni 2023	25.344.000	25.344.000	25.344.000	-		-	-

3	Pemakaian Sewa Lahan	DEDDI	27/09/2021	2109130813	2211059122	Lahan untuk Bengkel Kapal Perikanan Mei 2022 - April 2023	720.000	240.000	240.000	-	-	-
4	Pemakaian Sewa Lahan	BINSON	27/09/2021	2109130808	2211059140	Lahan untuk Bengkel Kapal Perikanan Mei 2022 - April 2023	720.000	240.000	240.000	-	-	-
5	Pemakaian Sewa Lahan	HAYANTO	01/11/2021	2111002341	2211210088	Lahan Cold Storage luas : 300 m2 Pembayaran : Oktober 22 - September 2023 (1 th)	7.200.000	5.400.000	5.400.000	-	-	-
6	Pemakaian Sewa Pengepakan Ikan	ALWI ANGGA BUDIMAN	04/11/2021	2111081402	2211246255	Pengepakan Ikan No 15 A - 16 Januari 2023 - Mei 2023	12.000.000	12.000.000	12.000.000	-	-	-
7	Pemakaian Sewa Pengepakan Ikan	RUSWINI	03/01/2022	2201056612	2211421516	t Pengolahan Ikan (Pengepakan Ikan) No 02 Januari 2023 - Desember 2023	28.800.000	28.800.000	28.800.000	-	-	-
8	Pemakaian Sewa Lahan	RUSWINI	03/01/2022	2201056636	2211421531	Lahan Penunjang UPI No 02 Januari 2023 - Desember 2023	2.400.000	2.400.000	2.400.000	-	-	-
9	Pemakaian Sewa	MOCH YAHYADI	10/01/2022	2201047601	2220065277	Lahan Perikanan Februari 2022 -			36.000	-	-	-

	Lahan					Januari 2023	432.000	36.000					-
10	Pemakaian Sewa Lahan	JUHRA	20/01/2022	2201073685	2220096017	Pembayaran Lahan Perikanan Februari 2022 - Januari 2023	480.000	40.000	40.000	-			-
11	Pemakaian Sewa Lahan	ANG ING SAN	20/01/2022	2201075006	2220097025	Pembayaran Lahan Gudang Bengkel Kapal Agustus 2022 - Juli 2023	2.400.000	1.400.000	1.400.000	-			-
12	Pemakaian Sewa Lahan	SUARDI	20/01/2022	2201075020	2220097030	Pembayaran Lahan Gudang Bengkel Kapal Agustus 2022 - Juli 2023	2.400.000	1.400.000	1.400.000	-			-
13	Pemakaian Sewa Lahan	ROHIDIN	24/01/2022	2201087388	2220112047	Pembayaran Lahan untuk ColdStorage Maret 2022 - Februari 2023	7.200.000	1.200.000	1.200.000	-			-
14	Pemakaian Sewa Lahan	CASTAM	31/01/2022	2201104661	2220130546	Pembayaran Lahan Penunjang ColdStorage Mei 2022 - April 2023	3.168.000	1.056.000	1.056.000	-			-
15	Pemakaian Sewa Lahan	ADI GAUTAMA	14/02/2022	2202065822	2220207719	Pembayaran Lahan Gudang Perikanan EKs BTPI No 02 April 2022 - Maret	720.000	180.000	180.000	-			-

						2023							
16	Pemakaian Sewa Lahan	TONNY TJAHYADI	14/02/2022	2202065827	2220207741	Pembayaran Lahan Gudang Perikanan Eks BTPI No 01 April 2022 - Maret 2023	720.000	180.000	180.000	-			-
17	Pemakaian Sewa Gudang Alat Perikanan	HARI SETIAWAN	16/02/2022	2202068485	2220217671	Pembayaran Gudang Perikanan Januari 2023	450.000	450.000	450.000	-			-
18	Pemakaian Sewa Lahan	SAMAH	17/02/2022	2202071270	2220219225	Pembayaran Lahan Perikanan Februari 2022 - Januari 2023	432.000	36.000	36.000	-			-
19	Pemakaian Sewa Pengepakan Ikan	I R V A N	17/02/2022	2202071645	2220220248	Pembayaran Unit Pengolahan Ikan No 01 Januari 2023 - Maret 2023	14.400.000	14.400.000	14.400.000	-			-
20	Pemakaian Sewa Pengepakan Ikan	IRAWATI ANDRIANA	17/02/2022	2202071629	2220220265	Pembayaran Unit Pengolahan Ikan No 02 Januari 2023 - Maret 2023	14.400.000	14.400.000	14.400.000	-			-
21	Pemakaian Sewa Gudang Alat Perikanan	SUSILO	11/03/2022	2203064326	2220337315	Pembayaran Gudang Perikanan No 06 Januari 2023 - Maret	1.080.000	1.080.000	1.080.000	-			-

						2023							
22	Pemakaian Sewa Tempat Pengolahan Ikan Asin /PHPT	SAYIM	11/03/2022	2203064632	2220337601	Pembayaran Unit PHPT Blok J No 12 Januari 2023 - Maret 2023	780.000	780.000	780.000	-			-
23	Pemakaian Sewa Lahan	FERRY WIDJAJA	23/03/2022	2203100391	2220376810	Pembayaran Lahan Perikanan Maret 2022 - Februari 2023	6.384.000	1.064.000	1.064.000	-			-
24	Pemakaian Sewa Lahan	RONI HANSEN	23/03/2022	2203100383	2220376829	Pembayaran Lahan Perikanan Maret 2022 - Februari 2023	6.936.000	1.156.000	1.156.000	-			-
25	Pemakaian Sewa Lahan	MARTONO	23/03/2022	2203101243	2220377702	Pembayaran Lahan Perikanan Bengkel Peralatan Kapal Maret 2022 - Februari 2023	1.728.000	288.000	288.000	-			-
26	Pemakaian Sewa Lahan	MARTONO	23/03/2022	2203101232	2220377745	Pembayaran Lahan Perikanan Bengkel Peralatan Kapal Maret 2022 - Februari 2023	1.584.000	264.000	264.000	-			-
27	Pemakaian Sewa Lahan	MEILINDA KURNIAWAN	23/03/2022	2203102060	2220378373	Pembayaran Lahan Perikanan Bengkel Peralatan Kapal Maret 2022 - Februari 2023	6.009.120	1.001.520	1.001.520	-			-

28	Pemakaian Sewa Lahan	NGATIJO	23/03/2022	2203104339	2220378915	Pembayaran Lahan Perikanan Bengkel Peralatan Kapal Maret 2022 - Februari 2023	2.400.000	400.000	400.000	-			-
29	Pemakaian Sewa Lahan	SONITA PRASETYO	24/03/2022	2203106142	2220382092	Pembayaran Lahan Gudang Perikanan Mei 2022 - April 2023	4.560.000	1.520.000	1.520.000	-			-
30	Pemakaian Sewa Lahan	H. SOHARI	24/03/2022	2203109807	2220382534	Pembayaran Lahan Perikanan Januari 2023 - Desember 2023	2.880.000	2.880.000	2.880.000	-			-
31	Pemakaian Sewa Lahan	TRI SUTRISNO	24/03/2022	2203107895	2220382887	Pembayaran Lahan Perikanan Bengkel Peralatan Kapal Maret 2022 - Februari 2023	4.800.000	800.000	800.000	-			-
32	Pemakaian Sewa Lahan	RUDI	24/03/2022	2203107902	2220382894	Pembayaran Lahan Perikanan Bengkel Peralatan Kapal Maret 2022 - Februari 2023	6.720.000	1.120.000	1.120.000	-			-
33	Pemakaian Sewa Lahan	SUARDI	24/03/2022	2203107924	2220382903	Pembayaran Lahan Perikanan Bengkel Peralatan Kapal Maret 2022 - Februari 2023	2.400.000	400.000	400.000	-			-

34	Pemakaian Sewa Lahan	H. SOHARI	25/03/2022	2203109901	2220385632	Pembayaran Lahan Perikanan April 2023 - Maret 2024	7.296.000	1.824.000	5.472.000	(3.648.000)	5.472.000		1.824.000
35	Pemakaian Sewa Lahan	H. SOHARI	25/03/2022	2203109896	2220385645	Pembayaran Lahan Gudang Perikanan April 2022 - Maret 2023	7.296.000	1.824.000	1.824.000	-			-
36	Pemakaian Sewa Lahan	WARJU	04/04/2022	2204087270	2220414661	Pembayaran Lahan untuk Cold Storage April 2022 - Maret 2023	4.886.160	1.221.540	1.221.540	-			-
37	Pemakaian Sewa Kios Alat Perikanan	YOHANES GANU MARAN	08/04/2022	2204090544	2220460824	Pembayaran Lahan Mini Cold Storage Februari 2022 - Januari 2023	4.992.000	416.000	416.000	-			-
38	Pemakaian Sewa Gudang Alat Perikanan	RUDI	08/04/2022	2204076292	2220462543	Pembayaran Gudang Perikanan Wisma Bening Januari 2023 - Maret 2023	6.750.000	6.750.000	6.750.000	-			-
39	Pemakaian Sewa Gudang Alat Perikanan	RUDI	08/04/2022	2204076281	2220462568	Pembayaran Gudang Perikanan Wisma Bening Januari 2023 - Maret 2023	2.250.000	2.250.000	2.250.000	-			-

40	Pemakaian Sewa Gudang Alat Perikanan	KRIS SAPUTRA	08/04/2022	2204066976	2220462859	Pembayaran Retribusi Gudang Alat Perikanan Dermaga Timur luas : 10 m2 Pembayaran : April 2022 - Maret 2023 (1 th)	1.800.000	450.000	450.000	-			-
41	Pemakaian Sewa Tempat Lapak Ikan Pasar Grosir	KASUM ACUN	11/04/2022	2204047204	2220481722	Pembayaran Lahan Perikanan PHPT Maret 2022 - Februari 2023	2.433.600	405.600	405.600	-			-
42	Pemakaian Sewa Lahan	HARIANTO	11/04/2022	2204059208	2220482142	Pembayaran Lahan Gudang Perikanan April 2022 - Maret 2023	186.000	46.500	46.500	-			-
43	Pemakaian Sewa Lahan	HARIANTO	11/04/2022	2204059215	2220482183	Pembayaran Lahan Gudang Perikanan April 2022 - Maret 2023	260.400	65.100	65.100	-			-
44	Pemakaian Sewa Lahan	BAGUS RUDIYONO	12/04/2022	2204069708	2220486581	Pembayaran Lahan Gudang Perikanan untuk Peralatan Kapal Maret 2022 - Februari 2023	1.584.000	264.000	264.000	-			-
45	Pemakaian Sewa	WARJU	13/04/2022	2204087269	2220488973	Pembayaran Lahan Gudang			200.000	-			

	Lahan					Perikanan Februari 2022 - Januari 2023	2.400.000	200.000					-
46	Pemakaian Sewa Lahan	HENGKY SUTEDJA	18/04/2022	2204074510	2220499279	Pembayaran Lahan Gudang untuk peralatan kapal April 2022 - Maret 2023	2.352.000	588.000	588.000	-			-
47	Pemakaian Sewa Gudang Alat Perikanan	F E R I	18/04/2022	2204075974	2220500584	Pembayaran Lahan Gudang untuk peralatan kapal April 2022 - Maret 2023	1.260.000	315.000	315.000	-			-
48	Pemakaian Sewa Lahan	T O N Y	10/05/2022	2205038877	2220579964	Pembayaran Pengolahan Ikan No 19 - 20 Januari 2023 - Mei 2023	26.400.000	26.400.000	26.400.000	-			-
49	Pemakaian Sewa Lahan	HUSNI HALIM	10/05/2022	2205058646	2220581785	Pembayaran Lahan Gudang Perikanan No 05 Juni 2022 - Mei 2023	1.200.000	500.000	500.000	-			-
50	Pemakaian Sewa Lahan	LENI MARLINA	12/05/2022	2205045537	2220595609	Pembayaran Retribusi Lahan Gudang Perikanan Wisma Bening luas : 25 m2 masa pembayaran : Mei 2022 - April 2023 (1 th)	600.000	200.000	200.000	-			-

51	Pemakaian Sewa Pengepakan Ikan	CE SIN	19/05/2022	2205077787	2220616637	Pembayaran Unit Pengolahan Ikan No 24 Januari 2023 - Agustus 2023	21.120.000	21.120.000	21.120.000	-			-
52	Pemakaian Sewa Pengepakan Ikan	HERMAN	19/05/2022	2205077501	2220616643	Pembayaran Unit Pengolahan Ikan No 23 Januari 2023 - Desember 2023	31.680.000	31.680.000	31.680.000	-			-
53	Pemakaian Sewa Lahan	WILSON CALVIN	24/05/2022	2205077422	2220632501	Pembayaran Lahan Gud. Perikanan Eks BTPI No 88 November 2022 - Oktober 2023	672.000	560.000	560.000	-			-
54	Pemakaian Sewa Pengepakan Ikan	HENDRI	24/05/2022	2205080130	2220634547	Pembayaran Pengepakan Ikan No 15 Januari 2023 - Mei 2023	13.200.000	13.200.000	13.200.000	-			-
55	Pemakaian Sewa Lahan	YASIN	02/06/2022	2206003784	2220660503	Pembayaran Lahan gudang perikanan Juni 2022 - Mei 2023	1.080.000	450.000	450.000	-			-
56	Pemakaian Sewa Pengepakan Ikan	HERMAN	01/07/2022	2207019728	2220607302	Pembayaran Unit Pengolahan Ikan No 21 Januari 2023 - Juni 2023	15.840.000	15.840.000	15.840.000	-			-

57	Pemakaian Sewa Pengepakan Ikan	JONI DJAINI	01/07/2022	2207019802	2220619340	Pembayaran Unit Pengolahan Ikan No 17 - 18 Januari 2023 - Mei 2023	26.400.000	11.000.000	26.400.000	(15.400.000)	15.400.000	-	-
58	Pemakaian Sewa Lahan	JONI DJAINI	01/07/2022	2207019768	2220619402	Pembayaran Lahan utk Gudang Perikanan No 04 Juni 2022 - Mei 2023	1.200.000	500.000	500.000	-			-
59	Pemakaian Sewa Tempat Lapak Ikan Pasar Grosir	INDRA LOKA	01/07/2022	2207001816	2220750981	Pembayaran Lahan Perikanan April 2022 - Maret 2023	489.600	122.400	122.400	-			-
60	Pemakaian Sewa Tempat Lapak Ikan Pasar Grosir	ELLY	01/07/2022	2207001809	2220751029	Pembayaran Gudang Alat Perikanan Blok D No 4 , 5 , 6 Januari 2023 - Maret 2023	979.200	979.200	979.200	-			-
61	Pemakaian Sewa Pengepakan Ikan	HARTARTO SAPUTRA,ANG	05/07/2022	2207020517	2220826177	Pembayaran unit pengolahan ikan no 4 Januari 2023 - Juni 2023	28.800.000	28.800.000	28.800.000	-			-
62	Pemakaian Sewa Pengepakan Ikan	HARTARTO SAPUTRA,ANG	05/07/2022	2207020534	2220826275	Pembayaran unit pengolahan ikan no 3 Januari 2023 - Juni 2023	28.800.000	28.800.000	28.800.000	-			-

63	Pemakaian Sewa Lahan	ABDUL ROCHIM	12/07/2022	2207061802	2220864069	Pembayaran retribusi Lahan Gudang perikanan Kali Adem luas : 72 m2 masa pembayaran : Juli 2022 - Juni 2023 (1 thn)	1.728.000	864.000	864000	-			-
64	Pemakaian Sewa Lahan	GAVIND BECKHAM LOKA	14/07/2022	2207072384	2220872258	Pembayaran Lahan untuk UPI April 2022 - Maret 2023	6.000.000	1.500.000	1.500.000	-			-
65	Pemakaian Sewa Lahan	INDRA LOKA	14/07/2022	2207072395	2220872279	Pembayaran Lahan untuk UPI April 2022 - Maret 2023	6.000.000	1.500.000	1.500.000	-			-
66	Pemakaian Sewa Lahan	ARPO SUPANGAT	18/07/2022	2220881829	2207082378	Pembayaran Lahan Gudang Perikanan Eks BTPI No 05 Januari 2023 - Desember 2023	720.000	720.000	720.000	-			-
67	Pemakaian Sewa Lahan	ARPO SUPANGAT	18/07/2022	2207082131	2220881904	Pembayaran Lahan Gudang Perikanan Eks BTPI No 04 Juni 2022 - Mei 2023	720000	300.000	300.000	-			-
68	Pemakaian Sewa Lahan	ARPO SUPANGAT	18/07/2022	2207082124	2220881917	Pembayaran Lahan Gudang Perikanan No 03	1.200.000	500.000	500.000	-			-

						Juni 2022 - Mei 2023							
69	Pemakaian Sewa Pengepakan Ikan	ARPO SUPANGAT	18/07/2022	2207082392	2220882034	Pembayaran Unit Pengolahan Ikan No 22 Januari 2023 - Juli 2023	18.480.000	18.480.000	18.480.000	-			-
70	Pemakaian Sewa Lahan	WILIS	28/07/2022	2207118774	2220911823	Pembayaran Fasilitas Lahan Gudang Alat Perikanan No.12 - 13 luas : 120 m2 masa pembayaran : September 2022 - Agustus 2023 (1 thn	2.880.000	1.920.000	1.920.000	-			-
71	Pemakaian Sewa Lahan	WILIS	28/07/2022	2207118763	2220912744	Pembayaran retribusi Unit Pengolahan Ikan (pengepakan ikan) No.06 luas : 200 m2 masa pembayaran : Januari 2023 - Agustus 2023 (8 bln)	38.400.000	38.400.000	38.400.000	-			-
72	Pemakaian Sewa Gudang Alat Perikanan	AGUS SALIM WIDJAJA	29/07/2022	2207119308	2220916436	Pembayaran retribusi Gudang Alat Perikanan Blok D.No.(03) luas : 24 m2 masa pembayaran :	2.880.000	2.880.000	2.880.000	-			-

						Januari 2023 - Agustus 2023 (8 bln)							
73	Pemakaian Sewa Lahan	AGUS SALIM WIDJAJA	29/07/2022	2207119309	2220916471	Pembayaran retribusi Lahan Perikanan Blok D.No.(03) luas : 84,50 m2 masa pembayaran : September 2022 - Agustus 2023 (1 thn)	2.028.000	1.352.000	1.352.000	-			-
74	Pemakaian Sewa Gudang Alat Perikanan	M.SENDY SANJAYA	03/08/2022	2208026457	2220955140	pembayaran retribusi Gudang Alat perikanan luas : 64 m2 masa pembayaran : Januari 2023 - Juni 2023 (6 bln)	5.760.000	5.760.000	5.760.000	-			-
75	Pemakaian Sewa Gudang Garam	ROBY SALIM	05/08/2022	2208085755	2220968496	Pembayaran retribusi Gudang Garam No.(03) luas : 50 m2 masa pembayaran : Januari 2023 - April 2023 (4 bln)	3.000.000	3.000.000	3.000.000	-			-
76	Pemakaian Sewa Lahan	BEBYSON BONG	09/08/2022	2208048727	2220979342	Pembayaran Retribusi Lahan Perikanan Blok D.No.(1 - 2) luas : 222 m2	5.328.000	2.664.000	2.664.000	-			-

						masa pembayaran : Juli 2022 - Juni 2023 (1 thn)							
77	Pemakaian Sewa Gudang Alat Perikanan	BEBYSON BONG	09/08/2022	2208048769	2220979470	Pembayaran retribusi Gudang Perikanan Blok C.(1 - 2) luas : 48 m2 masa pembayaran : Januari 2023 - Maret 2023 (3 bln)	2.160.000	2.160.000	2.160.000	-			-
78	Pemakaian Sewa Lahan	M NAHRAWI	09/08/2022	2208049439	2220980504	Pembayaran Fasilitas Lahan penunjang perikanan (Timur pasar ikan)Luas : 11 m2 Bulan Agustus 2022 sd Juli 2023	264.000	154.000	154.000	-			-
79	Pemakaian Sewa Tempat Pengolahan Ikan Asin /PHPT	H.ANTORUDIN	10/08/2022	2208065886	2220997632	Pembayaran Unit PHPT Blok D No 02 Januari 2023 - Juni 2023	1.800.000	1.800.000	1.800.000	-			-
80	Pemakaian Sewa Pengepakan Ikan	SUTRISNO SURJA	10/08/2022	2208074895	2220998884	Pembayaran Pengolahan Ikan No 26,26a & 27 Januari 2023 - Agustus 2023	45.120.000	45.120.000	45.120.000	-			-

81	Pemakaian Sewa Pengepakan Ikan	SUTRISNO SURJA	10/08/2022	2208074904	2220998969	Pembayaran Pengolahan Ikan No 26, 26a, & 27 September 2023 - Desember 2023	22.560.000	22.560.000	22.560.000	-			-
82	Pemakaian Sewa Gudang Alat Perikanan	HARTONO	11/08/2022	2208069972	2221001229	Pembayaran Gudang Perikanan Blok B No 3 & 4 Januari 2023 - Juni 2023	4.320.000	4.320.000	4.320.000	-			-
83	Pemakaian Sewa Gudang Alat Perikanan	HARTONO	11/08/2022	2208069980	2221001390	Pembayaran Lahan Gudang Perikanan Blok B No 3 & 4 Juni 2022 - Mei 2023	4.320.000	1.800.000	1.800.000	-			-
84	Pemakaian Sewa Kios Alat Perikanan	JUNianto SALIM	12/08/2022	2208074737	2221005284	Pembayaran Kios Perikanan No 06 Januari 2023 - Februari 2023	720.000	720.000	720.000	-			-
85	Pemakaian Sewa Kios Alat Perikanan	JUNianto SALIM	12/08/2022	2208074744	2221005420	Pembayaran Kios Perikanan No 05 Januari 2023 - Mei 2023	1.800.000	1.800.000	1.800.000	-			-
86	Pemakaian Sewa Lahan	MAULANA IBNU KAMAL	12/08/2022	2208074813	2221005459	Pembayaran Lahan Perikanan Agustus 2022 - Juli 2023	6.000.000	3.500.000	3.500.000	-			-
87	Pemakaian Sewa	HERMAN	15/08/2022	2208079284	2221009846	Pembayaran Lahan Perikanan			2.800.000	-			

	Lahan					Agustus 2022 - Juli 2023	4.800.000	2.800.000					-
88	Pemakaian Sewa Lahan	TURKIAWAN	22/08/2022	2208098403	2221028272	Pembayaran Lahan Perikanan Agustus 2022 - Juli 2023	1.200.000	700.000	700.000	-			-
89	Pemakaian Sewa Lahan	YOHANITA	25/08/2022	2208110465	2221040294	Lahan Perikanan Agustus 2022 - Juli 2023	864.000	504.000	504.000	-			-
90	Pemakaian Sewa Lahan	TAN HARTONO	30/08/2022	2208121135	2221050305	Pembayaran Lahan Perikanan September 2022 - Agustus 2023	2.400.000	1.600.000	1.600.000	-			-
91	Pemakaian Sewa Pengepakan Ikan	MANSYUR	30/08/2022	2208121157	2221050324	Pembayaran Unit Pengolahan Ikan No 05 Januari 2023	1.728.000	1.728.000	1.728.000	-			-
92	Pemakaian Sewa Lahan	LAU KOK BENG	30/08/2022	2208120926	2221050735	Pembayaran Lahan utk Gudang Perikanan No 01 Agustus 2022 - Juli 2023	1.200.000	700.000	700.000	-			-
93	Pemakaian Sewa Tempat Pengolahan Ikan Asin /PHPT	SATIM	06/09/2022	2209033110	2221101476	Pembayaran Fasilitas PHPT Blok C No.08, 150 m2 Januari 2023 - Juli 2023 (7 bulan)	2.100.000	2.100.000	2.100.000	-			-

94	Pemakaian Sewa Pengepakan Ikan	KANG,LUIS PERWIRA	19/09/2022	2209086444	2221155833	Pembayaran Fasilitas Unit Pengolahan Ikan (Pengepakan Ikan) No. 09 Luas : 200 m2 Bulan Januari 2023 sd Maret 2023	14.400.000	14.400.000	14.400.000	-			-
95	Pemakaian Sewa Lahan	FEBRINA ASMARINI	29/09/2022	2209123732	2221189692	Pembayaran Lahan Perikanan Januari 2023 - Desember 2023	2.160.000	2.160.000	2.160.000	-			-
96	Pemakaian Sewa Lahan	RAIS ABDULLAH	03/10/2022	2210002973	2221199298	Pembayaran Lahan Perikanan September 2022 - Agustus 2023	1.440.000	960.000	960.000	-			-
97	Pemakaian Sewa Lahan	WILLIAM	03/10/2022	2210008938	2221202774	Pembayaran Lahan Gudang Perikanan Eks BTPI No 49.C November 2022 - Oktober 2023	607.200	506.000	506.000	-			-
98	Pemakaian Sewa Lahan	NGATIJO	04/10/2022	2210012636	2221209080	Pembayaran retribusi Lahan Bengkel Alat Perikanan No.(20) luas : 60 m2 masa pembayaran : Agustus 2022 - Juli 2023 (1 th)	1.440.000	840.000	840.000	-			-

99	Pemakaian Sewa Lahan	DEDDI	05/10/2022	2210012655	2221213839	Pembayaran Lahan Bengkel Kapal Perikanan Mei 2023 - April 2024	720.000	720.000	480.000	240.000			240.000
100	Pemakaian Sewa Lahan	BINSON	05/10/2022	2210012662	2221213841	Pembayaran Lahan Bengkel Kapal Perikanan Mei 2023 - April 2024	720.000	720.000	480.000	240.000			240.000
101	Pemakaian Sewa Lahan	SARIPUDIN	11/10/2022	2210058329	2221271672	Pembayaran Fasilitas Lahan Perikanan Luas : 36 m2 Bulan Februari 2022 sd Januari 2023	864.000	72.000	72.000	-			-
102	Pemakaian Sewa Lahan	BURHAN WIJAYA	11/10/2022	2210058409	2221271771	Pembayaran Lahan Perikanan Oktober 2022 - September 2023	6.480.000	4.860.000	4.860.000	-			-
103	Pemakaian Sewa Work Shop	DARMALIPIN	11/10/2022	2210063142	2221272654	Pembayaran Workshop Blok WS No 01 Januari 2023 - Juli 2023	3.220.000	3.220.000	3.220.000	-			-
104	Pemakaian Sewa Lahan	DARMALIPIN	11/10/2022	2210063233	2221272669	Pembayaran Lahan Workshop Blok WS No 01 Mei 2022 - April 2023	4.080.000	1.360.000	1.360.000	-			-

105	Pemakaian Sewa Lahan	CHARLES JULIANTO	19/10/2022	2210087482	2221296254	Pembayaran Lahan Gudang (Wisma Bening) Juni 2022 - Mei 2023	7.200.000	3.000.000	3.000.000	-			-
106	Pemakaian Dermaga Tambat Labuh Kapal Perikanan	PENDI	02/11/2022	2211003987	2221328274	Pembayaran Lahan Perikanan September 2022 - Agustus 2023	16.380.000	10.920.000	10.920.000	-			-
107	Pemakaian Sewa Kios Alat Perikanan	KANG HUA	09/11/2022	2211022167	2221352814	Pembayaran retribusi Kios Alat Perikanan Wisma No.14 luas : 12 m2 masa pembayaran : Januari 2023 - Desember 2023 (12 bln)	2.160.000	2.160.000	2.160.000	-			-
108	Pemakaian Sewa Kios Alat Perikanan	Gerry	09/11/2022	2211039304	2221353277	Pembayaran Unit Workshop No 03 Januari 2023 - Desember 2023	5.520.000	5.520.000	5.520.000	-			-
109	Pemakaian Sewa Pengepakan Ikan	MOSETONG	10/11/2022	2211024808	2221369373	Pembayaran Pengepakan Ikan (TPI) No 4 Januari 2023 - Desember 2023	20.736.000	20.736.000	20.736.000	-			-
110	Pemakaian Sewa Lahan	M ZAINAL AB	14/11/2022	2211053308	2221379757	Pembayaran Lahan Perikanan Mei 2022 - April	1.152.000	384.000	384.000	-			-

						2023							
111	Pemakaian Dermaga Tambat Labuh Kapal Perikanan	SANEPAL	18/11/2022	2221414755	2211074891	Pembayaran Lahan untuk coldstorage September 2022 - Agustus 2023	4.800.000	3.200.000	3.200.000	-			-
112	Pemakaian Sewa Lahan	FIRMANTO	18/11/2022	2221414782	2211074902	Pembayaran Lahan untuk coldstorage September 2022 - Agustus 2023	4.800.000	3.200.000	3.200.000	-			-
113	Pemakaian Sewa Gudang Alat Perikanan	Nasir Bakhri	21/11/2022	2211086885	2221422742	Pembayaran Lahan Gudang Perikanan April 2022 - Maret 2023	6.528.000	1.632.000	1.632.000	-			-
114	Pemakaian Sewa Lahan	WILIS	22/11/2022	2211085720	2221425529	Pembayaran Lahan Perikanan November 2022 - Desember 2023	2.712.000	2.324.571	2.324.571	-			-
115	Pemakaian Sewa Lahan	HARIANTO	23/11/2022	2211089740	2221429658	Pembayaran retribusi Lahan Gudang Kayu Perikanan eks BTPI No.(04) luas : 135 m2 masa pembayaran : Mei 2022 - April 2023 (1 thn)	3.240.000	1.080.000	1.080.000	-			-

116	Pemakaian Sewa Lahan	MASNUR	23/11/2022	2211090071	2221429895	Pembayaran Lahan untuk coldstorage Januari 2023 - Desember 2023	4.800.000	4.800.000	4.800.000	-			-
117	Pemakaian Sewa Lahan	SARMANAH	25/11/2022	2211095677	2221435867	Fasilitas / Sarana Blok Warung PHPT NO 11 Januari 2023 - Desember 2023 (setahun)	576.000	576.000	576.000	-			-
118	Pemakaian Sewa Gudang Alat Perikanan	IR.R.UNA RUSMANA	01/12/2022	2212086489	2221326884	Pembayaran Gudang Perikanan Blok D No 01 Januari 2023 - April 2023	1.440.000	1.440.000	1.440.000	-			-
119	Pemakaian Sewa Lahan	JAMES	01/12/2022	44896	2221422863	Pembayaran Lahan Perikanan September 2022 - Agustus 2023	7.200.000	4.800.000	4.800.000	-			-
120	Pemakaian Sewa Lahan	SHOULI MA	01/12/2022	2212000240	2221447607	Pembayaran Lahan Penunjang Coldstorage Januari 2023 - Desember 2023	1.920.000	1.920.000	1.920.000	-			-
121	Pemakaian Sewa Kios Alat Perikanan	HASAN	01/12/2022	2212011520	2221448847	Pembayaran retribusi Kios Perikanan Dermaga Timur No.(1.B) luas :	1.890.000	1.890.000	1.890.000	-			-

						10,5 m2 masa pembayaran : Januari 2023 - Desember 2023 (12 bln)							
122	Pemakaian Sewa Lahan	LUSIANA	01/12/2022	2211109736	2221448918	Pembayaran Lahan untuk gudang perikanan Agustus 2022 - Juli 2023	4.992.000	2.912.000	2.912.000	-			-
123	Pemakaian Sewa Gudang Alat Perikanan	WARJU	02/12/2022	2212011953	2221458314	Pembayaran retribusi Gudang Perikanan seluas : 140 m2 masa pembayaran : Januari 2023 - Oktober 2023 (10 bln)	21.000.000	21.000.000	21.000.000	-			-
124	Pemakaian Sewa Kios Alat Perikanan	WINALDI	02/12/2022	2212011516	2221458610	Fasilitas/sarana Kios Perikanan Dermaga Timur No.(1.A) luas : 10,5 m2 Bulan : Januari 2023 - Desember 2023 (12 bln)	1.890.000	1.890.000	1.890.000	-			-
125	Pemakaian Sewa Lahan	NUGROHO SUSANTO	07/12/2022	2212093427	2221500988	Pembayaran retribusi Lahan Perikanan Seluas : 48 m2 Pembayaran : Januari 2023 -	1.152.000	1.152.000	1.152.000	-			-

						Desember 2023 (1 th)							
126	Pemakaian Sewa Lahan	HASANUDIN	08/12/2022	2212042257	2221503865	Pembayaran Fasilitas Lahan untuk Gudang Perikanan Bulan Juni 2022 sd Mei 2023 Luas : 50m2	1.200.000	500.000	500.000	-			-
127	Pemakaian Sewa Lahan	KASMAN SUDIRMAN	08/12/2022	2212042906	2221504273	Pembayaran Lahan Perikanan (PHPT) Mei 2022 - April 2023	6.000.000	2.000.000	2.000.000	-			-
128	Pemakaian Sewa Tempat Pengolahan Ikan Asin /PHPT	ENI WIJAYANTI	12/12/2022	2212062693	2221527577	Fasilitas / Sarana PHPT BLOK F. NO 13 Pembayaran Januari 2023 s/d Desember 2023	3.600.000	3.600.000	3.600.000	-			-
129	Pemakaian Sewa Lahan	RICKY CHEN	13/12/2022	2212067464	2221531609	Pembayaran Lahan untuk bengkel peralatan kapal Desember 2022 - November 2023	2.880.000	2.640.000	2.640.000	-			-
130	Pemakaian Sewa Tempat Pengolahan Ikan Asin /PHPT	JIMI PRIHATIN	14/12/2022	2212071701	2221535775	FASILITAS / SARANA UNIT PHPT C. NO 9 JANUARI 2023 - DESEMBER 2023	3.600.000	3.600.000	3.600.000	-			-

131	Pemakaian Sewa Lahan	JIMMY SUANDI	14/12/2022	2212080719	2221536728	Pembayaran Lahan Perikanan Desember 2022 - November 2023	4.104.000	3.762.000	3.762.000	-			-
132	Pemakaian Sewa Lahan	EDY SURYADI	16/12/2022	2212081374	2221543285	fasilitas/sarana Lahan Gudang Alat Perikanan eks BTPI No.(41) luas : 30 m2 Pembayaran : Januari 2023 - Desember 2023 (1 th)	720.000	720.000	720.000	-			-
133	Pemakaian Sewa Lahan	ADI PUTRA WONG	16/12/2022	2212081369	2221543356	Fasilitas/sarana Lahan Gudang Alat Perikanan eks BTPI No.(07) luas : 30 m2 Pembayaran : Januari 2023 - Desember 2023 (1 th)	720.000	720.000	720.000	-			-
134	Pemakaian Sewa Lahan	JOHAN PRATAMA	20/12/2022	2212090679	2221551315	Pembayaran Lahan Penunjang Perikanan Eks BTPI Desember 2022 - November 2023	2.640.000	2.420.000	2.420.000	-			-
135	Pemakaian Sewa Lahan	HENDRY SOFANI	21/12/2022	2212094951	2221554925	Pembayaran Lahan Gudang Perikanan Januari	576.000	576.000	576.000	-			-

						2023 - Desember 2023							
136	Pemakaian Sewa Kios Alat Perikanan	HENDRY SOFANI	21/12/2022	2212094927	2221555003	Pembayaran Kios Perikanan No 09 Januari 2023 - Juni 2023	2.160.000	2.160.000	2.160.000	-			-
137	Pemakaian Sewa Kios Alat Perikanan	JUSUH	21/12/2022	2212095363	2221555519	Fasilitas/sarana Kios Alat Perikanan BST.B No.13 luas : 72 m2 Pembayaran bulan : Januari 2023 - Mei 2023 (5 bln)	5.400.000	5.400.000	5.400.000	-			-
138	Pemakaian Sewa Tempat Pengolahan Ikan Asin /PHPT	SUTADI	21/12/2022	2212094267	2221555756	PEMBAYARAN RETRIBUSI UNIT PENJEMURAN PHPT BLOK A NO 13 januari 2023(1 bln)	215.000	215.000	215.000	-			-
139	Pemakaian Sewa Gudang Alat Perikanan	SUTADI	21/12/2022	2212094271	2221555810	PEMBAYARAN RETRIBUSI BANGUNAN PHPT BLOK A NO 13 januari 2023 (1 bln)	637.500	637.500	637.500	-			-
140	Pemakaian Sewa Lahan	JOHAN PRATAMA	23/12/2022	2212103439	2221561269	Fasilitas/sarana Lahan Penunjang Perikanan eks BTPI luas : 15 m2 Pembayaran :	360.000	330.000	330.000	-			-

						Desember 2022 - November 2023 (1 th)							
141	Pemakaian Sewa Lahan	LAU KOK BENG	23/12/2022	2212107783	2221562446	Pembayaran Lahan Penunjang Pengolahan Ikan Januari 2023 - Desember 2023	2.640.000	2.640.000	2.640.000	-			-
142	Pemakaian Sewa Pengepakan Ikan	LAU KOK BENG	23/12/2022	2212107785	2221562460	Pembayaran Unit Pengolahan Ikan Januari 2023 - Desember 2023	34.560.000	34.560.000	34.560.000	-			-
143	Pemakaian Sewa Kios Alat Perikanan	JUSUH	23/12/2022	2212101920	2221562465	Fasilitas/sarana Kios Perikanan eks BTPI No.(29) luas : 6 m2 Pembayaran : Januari 2023 - Mei 2023 (5 bln)	450.000	450.000	450.000	-			-
144	Pemakaian Sewa Kios Alat Perikanan	JUSUH	23/12/2022	2212101936	2221562471	Fasilitas/sarana Kios Bengkel Docking No.(02) luas : 24 m2 Pembayaran : Januari 2023 - Mei 2023 (5 bln)	1.800.000	1.800.000	1.800.000	-			-
145	Pemakaian Sewa Kios Alat Perikanan	TAMRIN HUSNI	23/12/2022	2212101934	2221562485	Fasilitas/sarana Kios Perikanan eks BTPI No.(32) luas : 6 m2 Pembayaran :	450.000	450.000	450.000	-			-

						Januari 2023 - Mei 2023 (5 bln)							
146	Pemakaian Sewa Kios Alat Perikanan	HERMANTO	23/12/2022	2212101943	2221562520	Fasilitas/sarana Gudang Alat Bengkel Perikanan BST No.(15) luas : 70 m2 Pembayaran : januari 2023 - Mei 2023 (5 bln)	5.250.000	5.250.000	5.250.000	-			-
147	Pemakaian Sewa Tempat Pengolahan Ikan Asin /PHPT	KARYAN	26/12/2022	2212104548	2221566212	PEMBAYARAN RETRIBUSI PHPT BLOK D.04 JANUARI 2023 (1 BLN)	300.000	300.000	300.000	-			-
148	Pemakaian Sewa Gudang Alat Perikanan	SAMUDERA	27/12/2022	2212109537	2221571037	FASILITAS /SARANA GUDANG PERIKANAN PHPT NO. 08 JANUARI 2023 - DESEMBER 2023	9.000.000	9.000.000	9.000.000	-			-
149	Pemakaian Sewa Gudang Alat Perikanan	SAMUDERA	27/12/2022	2212109531	2221571052	FASILITAS /SARANA GUDANG PERIKANAN PHPT NO. 09 JANUARI 2023 - DESEMBER 2023	9.000.000	9.000.000	9.000.000	-			-
150	Pemakaian Sewa Tempat Lapak Ikan	KONDI	28/12/2022	2212112359	2221573972	Pembayaran Lapak Blok H No.	489.600		489.600	-			

	Pasar Grosir					27 - 28 Bulan Januari 2023 sd Desember 2023		489.600					-
151	Pemakaian Sewa Lahan	MOCH YAHYADI	01/02/2023	2302002640	2230140100	Pembayaran Lahan Perikanan Februari 2023 - Januari 2024	432.000	-	-	-	-	36.000	36.000
152	Pemakaian Sewa Lahan	JUHRA	01/02/2023	2302002659	2230140655	Pembayaran Lahan Perikanan Februari 2023 - Januari 2024	480.000	-	-	-	-	40.000	40.000
153	Pemakaian Sewa Lahan	JULIATIN	02/02/2023	2302006543	2230146239	Pembayaran Lahan untuk Gudang Perikanan Januari 2024 - Desember 2024	2.400.000	-	-	-	-	2.400.000	2.400.000
154	Pemakaian Sewa Lahan	KASUM ACUN	27/02/2023	2302106303	2230260318	Pembayaran Lahan Perikanan PHPT (Display) Maret 2023 - Februari 2024 (1 THN)	1.562.400	-	-	-	-	260.400	260.400
155	Pemakaian Sewa Lahan	WARJU	02/03/2023	2303009385	2230275990	Fasilitas/sarana Lahan untuk Cold Storage luas : 203,59 m2 Pembayaran : April 2023 - Maret 2024 (1 thn)	4.886.160	-	-	-	-	1.221.540	1.221.540

156	Pemakaian Sewa Lahan	WARJU	02/03/2023	2303009401	2230276089	Fasilitas/sarana Lahan Gudang Perikanan luas : 100 m2 Pembayaran : Februari 2023 - Januari 2024 (1 thn)	2.400.000	-	-	-	-	200.000	200.000
157	Pemakaian Sewa Lahan	BAGUS RUDIYONO	03/03/2023	2303018886	2230280239	Pembayaran Fasilitas Lahan Gudang Perikanan (belakang SPBU) untuk Peralatan Kapal Bulan Maret 2023 sd Februari 2024 Luas : 66 m2	1.584.000	-	-	-	-	264.000	264.000
158	Pemakaian Sewa Lahan	BAGUS RUDIYONO	03/03/2023	2303018873	2230280537	Pembayaran Fasilitas Lahan Perikanan Bulan Maret 2023 sd Februari 2024 Luas : 120 m2	2.880.000	-	-	-	-	480.000	480.000
159	Pemakaian Sewa Lahan	MUJIONO	07/03/2023	2303019847	2230292789	Pembayaran Lahan Perikanan Maret 2023 - Februari 2024	1.344.000	-	-	-	-	224.000	224.000
160	Pemakaian Sewa Lahan	TANTOMMY JAYA	08/03/2023	2303025599	2230300446	Pembayaran Lahan Perikanan September 2023 - Agustus 2024	4.800.000	-	-	-	-	3.200.000	3.200.000

161	Pemakaian Sewa Lahan	KARISSODIKIN	09/03/2023	2303029012	2230304521	Fasilitas/sarana Lahan Warung Perikanan Dermaga Timur luas : 8 m2 Pembayaran : Maret 2023 - Februari 2024 (1 thn)	192.000	-	-	-	-	32.000	32.000
162	Pemakaian Sewa Lahan	INDRA LOKA	13/03/2023	2303042006	2230354056	Pembayaran Lahan untuk UPI April 2023 - Maret 2024	6.000.000	-	-	-	-	1.500.000	1.500.000
163	Pemakaian Sewa Lahan	GAVIND BECHKAM LOKA	13/03/2023	2303042005	2230354074	Pembayaran Lahan untuk UPI April 2023 - Maret 2024	6.000.000	-	-	-	-	1.500.000	1.500.000
164	Pemakaian Sewa Lahan	SONITA PRASETYO	20/03/2023	2303083775	2230377689	Pembayaran Lahan untuk Bengkel Kapal Perikanan Mei 2023 - April 2024	4.560.000	-	-	-	-	1.520.000	1.520.000
165	Pemakaian Sewa Lahan	RUDI	28/03/2023	2303102997	2230398521	Pembayaran Lahan Perikanan Bengkel Peralatan Kapal Maret 2023 - Februari 2024	6.720.000	-	-	-	-	1.120.000	1.120.000
166	Pemakaian Sewa Lahan	TRI SUTRISNO	28/03/2023	2303103006	2230398534	Pembayaran Lahan Perikanan Bengkel Peralatan	4.800.000	-	-	-	-	800.000	800.000

						Kapal Maret 2023 - Februari 2024							
167	Pemakaian Sewa Pengepakan Ikan	HERMAN	04/04/2023	2304105380	2230424977	Pembayaran Unit Pengolahan Ikan No 21 Januari 2024 - Desember 2024	31.680.000	-	-	-	-	31.680.000	31.680.000
168	Pemakaian Sewa Pengepakan Ikan	HERMAN	04/04/2023	2304105375	2230425084	Pembayaran Unit Pengolahan Ikan No 21 Januari 2025 - Juni 2025	15.840.000	-	-	-	-	15.840.000	15.840.000
169	Pemakaian Sewa Lahan	UDIN SYARIPUDIN	06/04/2023	2304018662	2230437823	Pembayaran Fasilitas Lahan Gudang Kayu Perikanan eks BTPI No.(05) luas : 150 m2 Bulan : April 2023 - Maret 2024 (1 thn)	3.600.000	-	-	-	-	900.000	900.000
170	Pemakaian Sewa Lahan	ARIF SARIPUDIN	10/04/2023	2304025384	2230462432	Pembayaran Fasilitas Lahan Warung Wisma Bening luas : 26 m2 Bulan : April 2023 - Maret 2024 (1 thn)	624.000					156.000	156.000
171	Pemakaian Sewa Gudang Alat Perikanan	SUSILO	12/04/2023	2304055156	2230495159	Pembayaran Fasilitas Gudang Alat Perikanan No. 06 Bulan Januari 2024 sd	1.080.000	-	-	-	-	1.080.000	1.080.000

						Maret 2024 Luas : 24 m2							
172	Pemakaian Sewa Lahan	Gerry	13/04/2023	2304083414	2230500310	Pembayaran Lahan Gudang Perikanan Juni 2023 - Mei 2024	1.200.000	-	-	-	-	500.000	500.000
173	Pemakaian Sewa Lahan	TONNY TJAHYADI	13/04/2023	2304080930	2230500804	Pembayaran Lahan Gudang Perikanan Eks BTPI No 01 April 2023 - Maret 2024	720.000	-	-	-	-	180.000	180.000
174	Pemakaian Sewa Lahan	ADI GAUTAMA	13/04/2023	2304080946	2230500811	Pembayaran Lahan Gudang Perikanan Eks BTPI No 02 April 2023 - Mei 2024	720.000	-	-	-	-	300.000	300.000
175	Pemakaian Sewa Kios Alat Perikanan	JUNianto SALIM	14/04/2023	2230504263	2304090129	Pembayaran Kios Perikanan No 06 Januari 2024 - Februari 2024	720.000	-	-	-	-	720.000	720.000
176	Pemakaian Sewa Kios Alat Perikanan	JUNianto SALIM	14/04/2023	2304090121	2230504272	Pembayaran Kios Perikanan No 05 Januari 2024 - Mei 2024	1.800.000	-	-	-	-	1.800.000	1.800.000
177	Pemakaian Sewa Pengepakan Ikan	JONI DJAINI	10/05/2023	2305129561	2230611972	Pembayaran Unit Pengolahan Ikan No 17-18 Januari	26.400.000	-	-	-	-	26.400.000	26.400.000

						2024 - Mei 2024							
178	Pemakaian Sewa Lahan	JONI DJAINI	10/05/2023	2305129558	2230611981	Pembayaran Lahan Gudang Perikanan No 04 Juni 2023 - Mei 2024	1.200.000	-	-	-	-	500.000	500.000
179	Pemakaian Sewa Lahan	MEILINDA KURNIAWAN	15/05/2023	2305081214	2230626044	Pembayaran Fasilitas Lahan Perikanan untuk bengkel Peralatan Kapal Bulan Maret 2023 sd Februari 2024 Luas : 250,38m2	6.009.120	-	-	-	-	1.001.520	1.001.520
180	Pemakaian Sewa Lahan	MEILINDA KURNIAWAN	15/05/2023	2305081204	2230626074	Pembayaran Fasilitas Lahan Perikanan untuk Bengkel Peralatan Kapal Bulan Maret 2024 sd Februari 2025 Luas ; 250,38m2	6.009.120	-	-	-	-	6.009.120	6.009.120
181	Pemakaian Sewa Lahan	YENNI SOUZA	23/05/2023	2305107070	2230683631	Pembayaran retribusi Lahan Gudang Kayu eks BTPI No.(01) luas : 60 m2 Bulan : April 2023 - Maret 2024 (1 thn)	1.440.000	-	-	-	-	360.000	360.000

182	Pemakaian Sewa Lahan	RUDI	23/05/2023	2305107073	2230683650	Pembayaran retribusi Lahan Gudang Kayu eks BTPI No.(02) luas : 60 m2 Bulan : April 2023 - Maret 2024 (1 thn)	1.440.000	-	-	-	-	360.000	360.000
183	Pemakaian Sewa Lahan	KARSONO	23/05/2023	2305107074	2230683662	Pembayaran retribusi Lahan Gudang Kayu Perikanan eks BTPI No.(03) luas : 60 m2 Bulan : April 2023 - Maret 2024 (1 thn)	1.440.000	-	-	-	-	360.000	360.000
184	Pemakaian Sewa Lahan	MAYA WARDANI	30/05/2023	2305128934	2230704681	: Pembayaran Lahan Perikanan Mei 2023 - April 2024	360.000	-	-	-	-	120.000	120.000
185	Pemakaian Sewa Pengepakan Ikan	T O N Y	05/06/2023	2306026080	2230615148	Pembayaran Unit Pengolahan Ikan No 19-20 Januari 2024 - Mei 2024	26.400.000	-	-	-	-	26.400.000	26.400.000
186	Pemakaian Sewa Pengepakan Ikan	IRAWATI ANDRIANA	06/06/2023	2306025502	2230726851	Pembayaran Unit Pengolahan Ikan (Pengepakan Ikan) No 02 Januari 2024 - Maret 2024	14.400.000	-	-	-	-	14.400.000	14.400.000

187	Pemakaian Sewa kantor Alat Perikanan	JOHANIS	07/06/2023	2306112803	2230732419	Pembayaran Kantor Eks BTPI No 19 Januari 2024 - Juni 2024	18.720.000	-	-	-	-	18.720.000	18.720.000
188	Pemakaian Sewa Lahan	TIO, JACOB	13/06/2023	2306066739	2230794159	Pembayaran Fasilitas Lahan Gudang Alat Perikanan Bulan Juli 2023 sd Juni 2024 Luas : 156m2	3.744.000	-	-	-	-	1.872.000	1.872.000
189	Pemakaian Sewa Lahan	M NAHRAWI	15/06/2023	2306077702	2230803066	Pembayaran Lahan Penunjang Perikanan (TImur Pasar Ikan) Agustus 2023 - Juli 2024	264.000	-	-	-	-	154.000	154.000
190	Pemakaian Sewa Lahan	CHARLES JULIANTO	20/06/2023	2306093048	2230814799	Pembayaran Lahan Gudang Perikanan (Wisma Bening) Juni 2023 - Mei 2024	7.200.000	-	-	-	-	3.000.000	3.000.000
191	Pemakaian Sewa Lahan	ADI	26/06/2023	2306117777	2230832042	Pembayaran retribusi Lahan Gudang Perikanan Wisma Bening No.(P.) luas : 17 m2 Bulan : Juli 2023 - Juni 2024 (1 thn)	408.000	-	-	-	-	204.000	204.000

192	Pemakaian Sewa Lahan	TURNINGSIH	27/06/2023	2306117807	2230835061	Pembayaran Lahan Perikanan Juni 2023 - Mei 2024	144.000	-	-	-	-	60.000	60.000
193	Pemakaian Sewa Lahan	WILSON CALVIN	10/07/2023	2307063311	2230914414	Pembayaran retribusi Lahan Gudang Alat Perikanan No.(88) luas : 58 m2 bulan : September 2023 - Agustus 2024 (1 thn)	1.392.000	-	-	-	-	928.000	928.000
194	Pemakaian Sewa Pengepakan Ikan	HARTARTO SAPUTRA,ANG	12/07/2023	2307070917	2230922232	Pembayaran Pengolahan Ikan No 03 Januari 2024 - Juni 2024	28.800.000	-	-	-	-	28.800.000	28.800.000
195	Pemakaian Sewa Pengepakan Ikan	HARTARTO SAPUTRA,ANG	12/07/2023	2307070909	2230922285	Pembayaran Pengolahan Ikan No 04 Januari 2024 - Juni 2024	28.800.000	-	-	-	-	28.800.000	28.800.000
196	Pemakaian Sewa Lahan	ASURI B. SATIMAN	13/07/2023	2307096126	2230926486	Pembayaran Lahan Gudang Perikanan Juni 2023 - Mei 2024	1.680.000	-	-	-	-	700.000	700.000
197	Pemakaian Sewa Pengepakan Ikan	ALWI ANGGA BUDIMAN	13/07/2023	2307078541	2230926712	Pembayaran Pengepakan Ikan / Pengolahan Ikan Januari 2024 -	28.800.000	-	-	-	-	28.800.000	28.800.000

						Desember 2024							
198	Pemakaian Sewa Pengepakan Ikan	ALWI ANGGA BUDIMAN	13/07/2023	2307078531	2230926984	Pembayaran Pengepakan Ikan / Pengolahan Ikan No 15 A - 16 Januari 2025 - Mei 2025	12.000.000	-	-	-	-	12.000.000	12.000.000
199	Pemakaian Sewa Lahan	M ZAINAL AB	18/07/2023	2307091157	2230942118	Pembayaran Lahan Perikanan Mei 2023 - April 2024	1.152.000	-	-	-	-	384.000	384.000
200	Pemakaian Sewa Gudang Alat Perikanan	M.SENDY SANJAYA	20/07/2023	2307099824	2230942590	Pembayaran Gudang Alat Perikanan Januari 2024 - Juni 2024	5.760.000	-	-	-	-	5.760.000	5.760.000
201	Pemakaian Sewa Tempat Pengolahan Ikan Asin /PHPT	NURCHOLIS	24/07/2023	2307105051	2230955823	pembayaran Fasilitas Unit PHPT BLOK J. 08 Januari 2024 - desember 2024 (12 b	3.120.000	-	-	-	-	3.120.000	3.120.000
202	Pemakaian Sewa Kios Alat Perikanan	HENDRIK CHANDRA WIJAYA	24/07/2023	2307107003	2230956269	Pembayaran retribusi Kios Perikanan eks BTPI Luas : 24 m2 Bulan : Januari 2024 - Juni 2024 (6 bln)	2.160.000	-	-	-	-	2.160.000	2.160.000

203	Pemakaian Sewa Tempat Lapak Ikan Pasar Grosir	DARIYAH	27/07/2023	2307118095	2230967741	Pembayaran Lahan Perikanan Juli 2023 - Juni 2024	144.000	-	-	-	-	72.000	72.000
204	Pemakaian Sewa Lahan	ARPO SUPANGAT	31/07/2023	2307126020	2230976764	Pembayaran Lahan Gudang Perikanan No 03 Juni 2023 - Mei 2024	1.200.000	-	-	-	-	500.000	500.000
205	Pemakaian Sewa Lahan	ARPO SUPANGAT	31/07/2023	2307126024	2230976768	Pembayaran retribusi Lahan Gudang Perikanan eks BTPI No.(04) luas : 30 m2 Bulan : Juni 2023 - Mei 2024	720.000	-	-	-	-	300.000	300.000
206	Pemakaian Sewa Lahan	ARPO SUPANGAT	31/07/2023	2307126027	2230976778	Pembayaran retribusi Lahan Gudang Perikanan eks BTPI No.(05) luas : 30 m2 Bulan : Januari 2024 - Desember 2024 (1 thn)	720.000	-	-	-	-	720.000	720.000
207	Pemakaian Sewa Pengepakan Ikan	ARPO SUPANGAT	31/07/2023	2307126028	2230976779	Pembayaran Unit Pengolahan Ikan No 22 Januari 2024 - Juli 2024	18.480.000	-	-	-	-	18.480.000	18.480.000
208	Pemakaian Sewa	DAVID	01/08/2023	2308002137	2230980069	Pembayaran Lahan Gudang	2.400.000	-	-	-	-		

	Lahan	SANTOKHO				Bengkel Perikanan Agustus 2023 - Juli 2024					-	1.400.000	1.400.000
209	Pemakaian Sewa Lahan	DAVID SANTOKHO	01/08/2023	2308002393	2230980376	Pembayaran Lahan Gudang Perikanan No 54.a Juli 2023 - Juni 2024	624.000	-	-	-	-	312.000	312.000
210	Pemakaian Sewa Gudang Alat Perikanan	HARTONO	04/08/2023	2308050597	2231021459	Pembayaran Gudang Perikanan Blok B No 03 - 04 Januari 2024 - Juni 2024	4.320.000	-	-	-	-	4.320.000	4.320.000
211	Pemakaian Sewa Lahan	HARTONO	04/08/2023	2308050605	2231021511	Pembayaran Lahan Penunjang Gudang Perikanan Blok B No 03 - 04 Juni 2023 - Mei 2024	5.280.000	-	-	-	-	2.200.000	2.200.000
212	Pemakaian Sewa Tempat Pengolahan Ikan Asin /PHPT	Sri Wati	10/08/2023	2308062148	2231056314	PEMBAYARAN UNIT WARUNG PHPT NO 04 JANUARI 2024 - DESEMBER 2024 (12 BLN)	576.000	-	-	-	-	576.000	576.000
213	Pemakaian Sewa Lahan	AGUS SALIM WIDJAJA	24/08/2023	2308110287	2231097467	Pembayaran Lahan Penunjang Perikanan Blok D No 03 September 2023 - Agustus	2.028.000	-	-	-	-	1.352.000	1.352.000

						2024							
214	Pemakaian Sewa Gudang Alat Perikanan	AGUS SALIM WIDJAJA	24/08/2023	2308110273	2231097477	Pembayaran Gudang Perikanan Blok D No 03 Januari 2024 - Agustus 2024	2.880.000	-	-	-	-	2.880.000	2.880.000
215	Pemakaian Sewa Gudang Alat Perikanan	SUARDI	28/08/2023	2308125432	2231104000	Pembayaran retribusi Gudang Perikanan eks Jaring Wisma Bening No.(03) luas : 96 m2 Bulan : Juni 2023 - Mei 2024 (1 thn)	17.280.000	-	-	-	-	7.200.000	7.200.000
216	Pemakaian Sewa Lahan	WILIS	28/08/2023	2308118006	2231105257	Pembayaran Lahan Perikanan Agustus 2023 - Juli 2024	5.616.000	-	-	-	-	3.276.000	3.276.000
217	Pemakaian Sewa Lahan	NICO SALIM	28/08/2023	2308118019	2231105272	Pembayaran Lahan Perikanan Agustus 2023 - Juli 2024	5.640.000	-	-	-	-	3.290.000	3.290.000
218	Pemakaian Sewa Pengepakan Ikan	WILIS	30/08/2023	2308126115	2231112196	Pembayaran Pengolahan Ikan / Pengepakan Ikan No 06 Januari 2024 - Agustus 2024	38.400.000	-	-	-	-	38.400.000	38.400.000

219	Pemakaian Sewa Lahan	WILIS	30/08/2023	2308126103	2231112213	Pembayaran Lahan Gudang Perikanan No 12 - 13 September 2023 - Agustus 2024	2.880.000	-	-	-	-	1.920.000	1.920.000
220	Pemakaian Sewa Kios Alat Perikanan	ROBERT KAMIL	30/08/2023	2308127451	2231112745	Pembayaran retribusi Kios Perikanan Wisma Bening No.(03) luas : 96 m2 Bulan : Januari 2024 - Desember 2024 (12 bln)	17.280.000	-	-	-	-	17.280.000	17.280.000
221	Pemakaian Sewa Kios Alat Perikanan	KAMIL	30/08/2023	2308127488	2231112778	Pembayaran retribusi Kios Perikanan Wisma Bening No.(03) luas : 96 m2 Bulan : Januari 2024 - Desember 2024 (12 bln)	17.280.000	-	-	-	-	17.280.000	17.280.000
222	Pemakaian Sewa Kios Alat Perikanan	EDDIE LEO	30/08/2023	2308127482	2231112830	Pembayaran retribusi Kios Perikanan Wisma Bening No.(01) luas : 96 m2 Bulan : Januari 2024 - Desember 2024 (12 bln)	17.280.000	-	-	-	-	17.280.000	17.280.000

223	Pemakaian Sewa Kios Alat Perikanan	FRENGKI	30/08/2023	2308127470	2231112907	Pembayaran retribusi Kios Perikanan Wisma Bening No.(02) luas : 96 m2 Bulan : Januari 2024 - Desember 2024 (12 bln)	17.280.000	-	-	-	-	17.280.000	17.280.000
224	Pemakaian Sewa Kios Alat Perikanan	POO SANG	30/08/2023	2308127462	2231112922	Pembayaran retribusi Kios Perikanan Wisma Bening No.(07) luas : 96 m2 Bulan : Januari 2024 - Desember 2024 (12 bln)	17.280.000	-	-	-	-	17.280.000	17.280.000
225	Pemakaian Sewa Kios Alat Perikanan	EDDIE LEO	31/08/2023	2308130037	2231116310	Pembayaran retribusi Kios Perikanan Wisma Bening No.(A) luas : 48 m2 Bulan : Januari 2024 - Desember 2024 (12 bln)	8.640.000	-	-	-	-	8.640.000	8.640.000
226	Pemakaian Sewa Kios Alat Perikanan	EDDIE LEO	31/08/2023	2308130026	2231116327	Pembayaran retribusi Kios Perikanan Wisma Bening No.(N) luas : 48 m2 Bulan : Januari 2024 - Desember 2024 (12 bln)	8.640.000	-	-	-	-	8.640.000	8.640.000

227	Pemakaian Sewa Kios Alat Perikanan	FRENGKI	31/08/2023	2308130015	2231116348	Pembayaran retribusi Kios Perikanan Wisma Bening No.(B) luas : 48 m2 Bulan : Januari 2024 - Desember 2024 (12 bln)	8.640.000	-	-	-	-	8.640.000	8.640.000
228	Pemakaian Sewa Kios Alat Perikanan	FRENGKI	31/08/2023	2308130006	2231116366	Pembayaran retribusi Kios Perikanan Wisma Bening No,(M) luas : 48 m2 Bulan : Januari 2024 - Desember 2024 (12 bln)	8.640.000	-	-	-	-	8.640.000	8.640.000
229	Pemakaian Sewa Kios Alat Perikanan	SARTONO	31/08/2023	2308129995	2231116576	pembayaran retribusi Kios Perikanan Wisma Bening No. (L) luas : 48 m2 Bulan : Januari 2024 - Desember 2024 (12 bln)	8.640.000	-	-	-	-	8.640.000	8.640.000
230	Pemakaian Sewa Kios Alat Perikanan	MACAN	05/09/2023	2309017141	2231135028	Pembayaran Kios Perikanan No 12 Januari 2024 - April 2024	1.440.000	-	-	-	-	1.440.000	1.440.000
231	Pemakaian Sewa Lahan	LUQMAN	06/09/2023	2309017935	2231142621	Pembayaran Lahan untuk Coldstoarge	7.680.000	-	-	-	-	5.120.000	5.120.000

						September 2023 - Agustus 2024							
232	Pemakaian Sewa Gudang Alat Perikanan	NASIR BAKHRI	14/09/2023	2309071211	2231209212	Pembayaran Gudang Perikanan MCK Januari 2024 - Agustus 2024	12.000.000	-	-	-	-	12.000.000	12.000.000
233	Pemakaian Sewa kantor Alat Perikanan	ANAM BUDIONO	16/10/2023	2310080245	2231352088	Pembayaran Fasilitas kantor perikanan di TPI Muara Angke Bulan Oktober 2023 sd September 2024 Luas : 45m2	8.100.000	-	-	-	-	6.075.000	6.075.000
234	Pemakaian Sewa Lahan	SOFYAN	16/10/2023	2310090235	2231353802	Pembayaran retribusi Lahan Gudang Perikanan Wisma Bening No. (P.04) luas : 22,3 m2 Bulan : Agustus 2023 - Juli 2024 (1 thn)	535.200	-	-	-	-	312.200	312.200
235	Pemakaian Sewa Pengepakan Ikan	RICO ADITYA SURJA	24/10/2023	2310107666	2231372749	Pembayaran Unit Pengolahan Ikan No 25 Januari 2024 - Agustus 2024	21.120.000	-	-	-	-	21.120.000	21.120.000
236	Pemakaian Sewa Lahan	M NAHRAWI	30/10/2023	2310114766	2231382236	Pembayaran Lahan Perikanan Bulan Oktober 2023 - September	1.296.000	-	-	-	-	972.000	972.000

						2024							
237	Pemakaian Sewa Gudang Alat Perikanan	BEBYSON BONG	01/11/2023	2311005746	2231393083	Pembayaran Gudang Perikanan Blok C 1-2 Januari 2024 - Maret 2024	2.160.000	-	-	-	-	2.160.000	2.160.000
238	Pemakaian Sewa Gudang Alat Perikanan	BEBYSON BONG	01/11/2023	2311005818	2231393122	Pembayaran Lahan penunjang Perikanan Blok C 1-2 Juli 2023 - Juni 2024	5.328.000	-	-	-	-	2.664.000	2.664.000
239	Pemakaian Sewa Lahan	TURKIAWAN	02/11/2023	2311007366	2231399389	Pembayaran Lahan Perikanan Agustus 2023 - Juli 2024	1.200.000	-	-	-	-	700.000	700.000
240	Pemakaian Sewa Kios Alat Perikanan	TURKIAWAN	02/11/2023	2311007758	2231399697	Pembayaran Kios Perikanan Januari 2024 - April 2024	360.000	-	-	-	-	360.000	360.000
241	Pemakaian Sewa Lahan	INDRA JAYA	03/11/2023	2311010872	2231403393	Pembayaran Lahan Perikanan PHPT, Luas : 35 m2 November 2023 - Oktober 2024 (1 thn)	840.000	-	-	-	-	700.000	700.000
242	Pemakaian Sewa Lahan	BURHAN WIJAYA	10/11/2023	2311092176	2231467834	Pembayaran Lahan Perikanan Oktober 2023 - September 2024	6.480.000	-	-	-	-	4.860.000	4.860.000

243	Pemakaian Sewa Pengepakan Ikan	MOSETONG	14/11/2023	2311073126	2231477251	Pembayaran Unit Pengolahan Ikan No 04 (TPI) Januari 2024 - Desember 2024	20.736.000	-	-	-	-	20.736.000	20.736.000
244	Pemakaian Sewa kantor Alat Perikanan	MAULANA	15/11/2023	2311076504	2231479458	Pembayaran Kantor Hyginies No 12-13 Januari 2024 - September 2024	3.240.000					3.240.000	3.240.000
245	Pemakaian Sewa Lahan	SAKIMIN	15/11/2023	2311076938	2231479936	Pembayaran retribusi Lahan Gudang Perikanan eks BTPI No.(11) luas : 30 m2 Bulan : Januari 2024 - Desember 2024 (1 thn)	720.000					720.000	720.000
246	Pemakaian Sewa Kios Alat Perikanan	JUHRA	16/11/2023	2311081456	2231484125	Pembayaran Fasilitas Kios Perikanan "48" No. 58 Bulan Januari 2024 sd Oktober 2024 Luas : 6,75m2	1.012.500					1.012.500	1.012.500
247	Pemakaian Sewa Lahan	NUGROHO SUSANTO	14/12/2023	2312051469	2231590873	Pembayaran retribusi Lahan Perikanan luas : 48 m2 Bulan : Januari 2024 - Desember 2024	1.152.000					1.152.000	1.152.000

						(1 thn)							
248	Pemakaian Sewa Tempat Pengolahan Ikan Asin /PHPT	JIMI PRIHATIN	14/12/2023	2312051699	2231591302	PEMBAYARAN UNIT PHPT BLOK C.9 JANUARI 2024 - DESEMBER 2024 (12 BLN)	3.600.000					3.600.000	3.600.000
249	Pemakaian Sewa Pengepakan Ikan	KANG,LUIS PERWIRA	18/12/2023	2312060876	2231600391	Pembayaran Unit Pengolahan Ikan / Pengepakan Ikan No 09 Januari 2024 - Maret 2024	14.400.000					14.400.000	14.400.000
TOTAL PENDAPATAN DITERIMA DIMUKA								713.567.531	732.135.531	(18.568.000)	20.872.000	599.468.280	601.772.280

Lampiran 9 Pendapatan dibayar dimuka atas kompensasi pembayaran retribusi akibat diberlakukannya Pergub 87 tahun 2021

NO_IDENTITAS	NAMA_SUBJEK	SUB_KODE_REKENING	JML_PENDAPATAN DITERIMA DIMUKA	JML_SKRD_PIUTANG	JML_KOMPENSASI TH 2022	JML PENDAPATAN DITERIMA DIMUKA 2022	JML_KOMPENSASI TH 2023	SISA PENDAPATAN DITERIMA DIMUKA 2023	SISA PENDAPATAN DITERIMA DIMUKA 20232
3671064610890003	RINI EKAWATI	4.1.2.02.01.024	900.000	-	-	900.000	-	900.000	
3276060410990001	MUHAMAD FUAT	4.1.2.02.01.024	300.000	-	-	300.000	-	300.000	
3173072711720005	SYAIFUL ANWAR	4.1.2.02.01.024	900.000	-	-	900.000	-	900.000	
3173056210990004	OCTAVIANA ABRAHAM	4.1.2.02.01.024	1.200.000	-	-	1.200.000	300.000	900.000	
3173055810970004	CHRISTINE ABRAHAM	4.1.2.02.01.024	1.200.000	-	-	1.200.000	300.000	900.000	
3173055103710001	SALINEM	4.1.2.02.01.024	1.400.000	-	-	1.400.000	-	1.400.000	
3173055102840011	ESTIA MARDIANAWATI	4.1.2.02.01.024	300.000	-	-	300.000	-	300.000	
3173054807760001	HERLIS	4.1.2.02.01.024	900.000	-	-	900.000	-	900.000	
3173054303760009	PARTI	4.1.2.02.01.024	1.200.000	-	-				

						1.200.000	300.000	900.000	
3173052210720005	ZUBAIDI	4.1.2.02.01.024	1.400.000	-	-	1.400.000	-	1.400.000	
3173051609940001	ZAHD ALIF FALATAH	4.1.2.02.01.024	900.000	-	-	900.000	300.000	600.000	
3173051609800012	UTEP CATMA	4.1.2.02.01.024	900.000	-	-	900.000	-	900.000	
3173051212900004	RAFARDHAN IRFAN A	4.1.2.02.01.024	1.200.000	-	-	1.200.000	-	1.200.000	
3173051001740017	TARYADI RUKMA	4.1.2.02.01.024	900.000	-	-	900.000	-	900.000	
3173050503720005	JUJUN JUNAEDI	4.1.2.02.01.024	300.000	-	-	300.000	-	300.000	
3173050306770010	AHMAD YAZID	4.1.2.02.01.024	900.000	-	-	900.000	-	900.000	
3173050111820003	JAENUDIN	4.1.2.02.01.024	900.000	-	-	900.000	-	900.000	
3171072302720005	SUPARDI	4.1.2.02.01.024	1.400.000	-	-	1.400.000	-	1.400.000	15.900.000
3604260507820008	NURHALIM	4.1.2.02.01.025	432.400	1	216.200	216.200	-	216.200	

3214091607870006	LILI ROMLI, CARNATION 10 ANGGOTA	4.1.2.02.01.025	1.920.000	-	-	1.920.000	-	1.920.000	
3201331202610004	DUMIYATI	4.1.2.02.01.025	91.200	-	-	91.200	-	91.200	
3173051301630001	MAS'UD	4.1.2.02.01.025	396.000	-	-	396.000	132.000	264.000	
3173050703990005	MOHAMAD EKA RIZKY	4.1.2.02.01.025	1.080.000	-	-	1.080.000	-	1.080.000	
3173050207770009	HAPIZ	4.1.2.02.01.025	1.368.000	9	970.368	397.632	3.648	393.984	3.965.384
3671061207660003	JAJANG CARYAT	4.1.2.02.01.026	555.000	-	-	555.000	-	555.000	
3175065805880005	AYU FITRIA NINGSIH	4.1.2.02.01.026	225.000	-	-	225.000	225.000	-	
3174081012680000	ARIEF SUSANTO	4.1.2.02.01.026	370.000	-	-	370.000	-	370.000	
3173056509810002	MUSYARRAFAH	4.1.2.02.01.026	675.000	-	-	675.000	300.000	375.000	
3173051701680008	PARMO	4.1.2.02.01.026	740.000	-	-	740.000	-	740.000	2.040.000
			24.952.600		1.186.568	23.766.032	1.860.648	21.905.384	21.905.384

Lampiran 10 Rincian Utang Barang dan Jasa per 31 Desember 2023

NAMA SKPD	JENIS UTANG BELANJA	UTANG PER 31 DESEMBER 2022 (AUDITED)	MUTASI UTANG AUDITED 31 DES 2022	SALDO UTANG 2022 PER 31 DESEMBER 2023	PENAMBAHAN UTANG TAHUN 2023	SALDO UTANG PER 31 DESEMBER 2023	NAMA PIHAK KETIGA	KETERANGAN BARANG/JASA YANG DIPEROLEH
			PEMBAYARAN					
1	2	3	4	5 = (3-4)	6	7 = (5+6)	8	9
SUKU DINAS KETAHANAN PANGAN, KELAUTAN DAN PERTANIAN KOTA ADMINISTRASI JAKARTA PUSAT	Utang Belanja Jasa Non TALI	277.964	277.964	-		-	BPJS Kesehatan KC Jakpus	Jaminan Kesehatan
PUSAT PENGEMBANGAN BENIH DAN PROTEKSI TANAMAN	Utang Belanja Jasa Non TALI	17.504.932	17.504.932	-		-	CV. SAMIYU	TAGIHAN PENGAWASAN REHAB GEDUNG DAN GREEN HOUSE CILANGKAP
DINAS KETAHANAN PANGAN, KELAUTAN DAN PERTANIAN	Utang Belanja TALI	293.128.877	293.128.877	-		-		Utang Telepon Pemakaian Desember 2022
DINAS KETAHANAN PANGAN, KELAUTAN DAN PERTANIAN	Utang Belanja TALI	4.860.334	4.860.334	-		-		Utang Air pemakaian Desember 2022

DINAS KETAHANAN PANGAN, KELAUTAN DAN PERTANIAN	Utang Belanja TALI	15.241.615	15.241.615	-		-	PLN	BELANJA JASA LISTRIK UNTUK BULAN JANUARI 2023
DINAS KETAHANAN PANGAN, KELAUTAN DAN PERTANIAN	Utang Belanja TALI				4.749.882	4.749.882	PT TELKOM	PEMBAYARAN TAGIHAN TELKOM DKPKP BULAN JANUARI 2024-PEMAKAIAN DES 2023-PEMAKAIAN DESEMBER 2023
DINAS KETAHANAN PANGAN, KELAUTAN DAN PERTANIAN	Utang Belanja TALI				296.843.085	296.843.085	PLN	PEMBAYARAN TAGIHAN LISTRIK DKPKP BULAN JANUARI 2024 -PEMAKAIAN DES 2023-PEMAKAIAN DESEMBER 2023
SUKU DINAS KETAHANAN PANGAN, KELAUTAN DAN PERTANIAN KOTA ADMINISTRASI JAKARTA BARAT	Utang Belanja TALI	13.197.893	13.197.893	-		-	PLN	PEMBAYARAN TAGIHAN REKENING LISTRIK PERIODE BULAN JANUARI 2023 IDPEL 543300704931 (RUMAH JAGA BPP KEMBANGAN JAKBAR)
SUKU DINAS KETAHANAN PANGAN, KELAUTAN DAN PERTANIAN KOTA ADMINISTRASI JAKARTA BARAT	Utang Belanja TALI	94.688	94.688	-		-	PLN	PEMBAYARAN TAGIHAN REKENING LISTRIK PERIODE BULAN JANUARI 2023 IDPEL 541200665311 (SUDIN PETERNAKAN & IKAN JL KS TUBUN III DLM JAKBAR)

SUKU DINAS KETAHANAN PANGAN, KELAUTAN DAN PERTANIAN KOTA ADMINISTRASI JAKARTA BARAT	Utang Belanja TALI	3.563.914	3.563.914	-		-	PLN	PEMBAYARAN TAGIHAN REKENING LISTRIK BULAN JANUARI 2023 IDPEL 543201115055 DAN IDPEL 543102722361
SUKU DINAS KETAHANAN PANGAN, KELAUTAN DAN PERTANIAN KOTA ADMINISTRASI JAKARTA BARAT	Utang Belanja TALI				94.688	94.688	PLN	PEMBAYARAN TAGIHAN REKENING LISTRIK PERIODE BULAN JANUARI 2024 IDPEL 543300704931 (RUMAH JAGA BPP KEMBANGAN) - PEMAKAIAN DES 2023- PEMAKAIAN DESEMBER 2023
SUKU DINAS KETAHANAN PANGAN, KELAUTAN DAN PERTANIAN KOTA ADMINISTRASI JAKARTA BARAT	Utang Belanja TALI				3.735.567	3.735.567	PLN	PEMBAYARAN TAGIHAN REKENING LISTRIK PERIODE BULAN JANUARI 2024 IDPEL 541200665311 (SUDIN PETERNAKAN & IKAN JL KS. TUBUN III DLM JAKBAR) - PEMAKAIAN DES 2023- PEMAKAIAN DESEMBER 2023
SUKU DINAS KETAHANAN PANGAN, KELAUTAN DAN PERTANIAN KOTA ADMINISTRASI JAKARTA SELATAN	Utang Belanja TALI	13.124.196	13.124.196	-		-	TELKOM	PEMBAYARAN JASA TELEKOMUNIKASI (SPEEDY) BULAN JANUARI 2023

SUKU DINAS KETAHANAN PANGAN, KELAUTAN DAN PERTANIAN KOTA ADMINISTRASI JAKARTA SELATAN	Utang Belanja TALI	1.104.450	1.104.450	-		-	PLN	PEMBAYARAN BELANJA TAGIHAN LISTRIK KANTOR BPP CIBUBUR BULAN JANUARI 2023
SUKU DINAS KETAHANAN PANGAN, KELAUTAN DAN PERTANIAN KOTA ADMINISTRASI JAKARTA SELATAN	Utang Belanja TALI				13.867.839	13.867.839	PLN	PEMBAYARAN TAGIHAN REKENING LISTRIK BULAN JANUARI 2024 IDPEL 543201115055 DAN IDPEL 543102722361-PEMAKAIAN DES 2023-PEMAKAIAN DESEMBER 2023
SUKU DINAS KETAHANAN PANGAN, KELAUTAN DAN PERTANIAN KOTA ADMINISTRASI JAKARTA TIMUR	Utang Belanja TALI	236.720	236.720	-		-	PLN	PEMBAYARAN BELANJA TAGIHAN LISTRIK SUDIN PERTANIAN JAKTIM BULAN JANUARI 2023
SUKU DINAS KETAHANAN PANGAN, KELAUTAN DAN PERTANIAN KOTA ADMINISTRASI JAKARTA TIMUR	Utang Belanja TALI	94.688	94.688	-		-	TELKOM	PEMBAYARAN JASA TELEKOMUNIKASI BULAN JANUARI TAHUN 2023
SUKU DINAS KETAHANAN PANGAN, KELAUTAN DAN PERTANIAN KOTA ADMINISTRASI JAKARTA TIMUR	Utang Belanja TALI				236.720	236.720	PLN	PEMBAYARAN BELANJA TAGIHAN LISTRIK KANTOR BPP CIBUBUR BULAN JANUARI 2024-PEMAKAIAN DES 2023-PEMAKAIAN

								DESEMBER 2023
SUKU DINAS KETAHANAN PANGAN, KELAUTAN DAN PERTANIAN KOTA ADMINISTRASI JAKARTA TIMUR	Utang Belanja TALI				94.688	94.688	PLN	PEMBAYARAN BELANJA TAGIHAN LISTRIK SUDIN PERTANIAN JAKTIM BULAN JANUARI 2024-PEMAKAIAN DES 2023-PEMAKAIAN DESEMBER 2023
SUKU DINAS KETAHANAN PANGAN, KELAUTAN DAN PERTANIAN KABUPATEN ADMINISTRASI KEPULAUAN SERIBU	Utang Belanja TALI	1.648.663	1.648.663	-		-	PLN	PEMBAYARAN TAGIHAN REKENING LISTRIK PERIODE BULAN JANUARI 2023 IDPEL 548200003838 (SENTRA FLONA SEMANAN KEC KALIDERES JAKBAR)
SUKU DINAS KETAHANAN PANGAN, KELAUTAN DAN PERTANIAN KABUPATEN ADMINISTRASI KEPULAUAN SERIBU	Utang Belanja TALI				2.512.959	2.512.959	PLN	PEMBAYARAN TAGIHAN LISTRIK BULAN JANUARI 2024-PEMAKAIAN DES 2023-PEMAKAIAN DESEMBER 2023
PUSAT PRODUKSI, INSPEKSI DAN SERTIFIKASI HASIL PERIKANAN	Utang Belanja TALI	546.197	546.197	-		-	PLN	PEMBAYARAN TAGIHAN REKENING LISTRIK BULAN JANUARI 2023 PPISHP

PUSAT PRODUKSI, INSPEKSI DAN SERTIFIKASI HASIL PERIKANAN	Utang Belanja TALI	108.890.383	108.890.383	-		-	INTERNET	PEMBAYARAN TAGIHAN JASA INTERNET BULAN JANUARI 2023 PPISHP
PUSAT PRODUKSI, INSPEKSI DAN SERTIFIKASI HASIL PERIKANAN	Utang Belanja TALI	4.891.215	4.891.215	-		-	TELKOM	PEMBAYARAN TAGIHAN JASA TELEKOMUNIKASI BULAN JANUARI 2023
PUSAT PRODUKSI, INSPEKSI DAN SERTIFIKASI HASIL PERIKANAN	Utang Belanja TALI				106.895.165	106.895.165	PLN	PEMBAYARAN TAGIHAN REKENING LISTRIK BULAN JANUARI 2024 PPISHP - PEMAKAIAN DES 2023-PEMAKAIAN DESEMBER 2023
PUSAT PRODUKSI, INSPEKSI DAN SERTIFIKASI HASIL PERIKANAN	Utang Belanja TALI				430.402	430.402	PT TELKOM	PEMBAYARAN TAGIHAN JASA TELEKOMUNIKASI (TELEPON) BULAN JANUARI 2024 PPISHP -PEMAKAIAN DES 2023-PEMAKAIAN DESEMBER 2023
UNIT PENGELOLA PELABUHAN PERIKANAN	Utang Belanja TALI	5.682.322	5.682.322	-		-	PLN	PEMBAYARAN TAGIHAN LISTRIK BULAN JANUARI TAHUN 2023
UNIT PENGELOLA PELABUHAN PERIKANAN	Utang Belanja TALI	98.434.770	98.434.770	-		-	TELKOM	BELANJA JASA TELEKOMUNIKASI DINAS LINGKUNGAN HIDUP BULAN JANUARI 2023

UNIT PENGELOLA PELABUHAN PERIKANAN	Utang Belanja TALI				95.634.803	95.634.803	PLN	PEMBAYARAN TAGIHAN LISTRIK BULAN JANUARI 2024-PEMAKAIAN DES 2023-PEMAKAIAN DESEMBER 2023
PUSAT BUDIDAYA DAN KONSERVASI LAUT	Utang Belanja TALI	31.131.460	31.131.460	-		-	TELKOM	PEMBAYARAN TAGIHAN JASA TELEKOMUNIKASI PUSAT PENGEMBANGAN BENIH DAN PROTEKSI TANAMAN BULAN JANUARI 2023
PUSAT BUDIDAYA DAN KONSERVASI LAUT	Utang Belanja TALI				30.771.353	30.771.353	PLN	BELANJA JASA LISTRIK UNTUK BULAN JANUARI 2024-PEMAKAIAN DES 2023-PEMAKAIAN DESEMBER 2023
PUSAT PENGEMBANGAN BENIH DAN PROTEKSI TANAMAN	Utang Belanja TALI	444.832	444.832	-		-	PLN	PEMBAYARAN TAGIHAN REKENING LISTRIK PUSAT PENGEMBANGAN BENIH DAN PROTEKSI TANAMAN BULAN JANUARI 2023
PUSAT PENGEMBANGAN BENIH DAN PROTEKSI TANAMAN	Utang Belanja TALI	57.922.544	57.922.544	-		-		Utang Air pemakaian Desember 2022
PUSAT PENGEMBANGAN BENIH DAN PROTEKSI TANAMAN	Utang Belanja TALI	238.870	238.870	-		-	TELKOM	PEMBAYARAN TAGIHAN JASA TELEKOMUNIKASI (TELEPON) BULAN JANUARI

								2023 PPISHP
PUSAT PENGEMBANGAN BENIH DAN PROTEKSI TANAMAN	Utang Belanja TALI				439.116	439.116	PT TELKOM	PEMBAYARAN TAGIHAN JASA TELEKOMUNIKASI PUSAT PENGEMBANGAN BENIH DAN PROTEKSI TANAMAN BULAN JANUARI 2024-PEMAKAIAN DES 2023-PEMAKAIAN DESEMBER 2023
PUSAT PENGEMBANGAN BENIH DAN PROTEKSI TANAMAN	Utang Belanja TALI				64.639.004	64.639.004	PLN	PEMBAYARAN TAGIHAN REKENING LISTRIK PUSAT PENGEMBANGAN BENIH DAN PROTEKSI TANAMAN BULAN JANUARI 2024-PEMAKAIAN DES 2023-PEMAKAIAN DESEMBER 2023
PUSAT PROMOSI DAN SERTIFIKASI HASIL PERTANIAN	Utang Belanja TALI	236.101	236.101	-		-	PLN	PEMBAYARAN TAGIHAN REKENING LISTRIK BULAN JANUARI 2023
PUSAT PROMOSI DAN SERTIFIKASI HASIL PERTANIAN	Utang Belanja TALI	101.516.800	101.516.800	-		-	INTERNET	PEMBAYARAN JASA INTERNET TAGIHAN BULAN JANUARI 2023
PUSAT PROMOSI DAN SERTIFIKASI HASIL PERTANIAN	Utang Belanja TALI	1.585.080	1.585.080	-		-	PLN	PEMBAYARAN REKENING LISTRIK BULAN JANUARI

								2023
PUSAT PROMOSI DAN SERTIFIKASI HASIL PERTANIAN	Utang Belanja TALI				93.335.179	93.335.179	PLN	PEMBAYARAN TAGIHAN REKENING LISTRIK BULAN JANUARI TAHUN 2024-PEMAKAIAN DES 2023-PEMAKAIAN DESEMBER 2023
PUSAT PROMOSI DAN SERTIFIKASI HASIL PERTANIAN	Utang Belanja TALI				229.437	229.437	PT TELKOM	PEMBAYARAN JASA TELEKOMUNIKASI TAGIHAN BULAN JANUARI 2024-PEMAKAIAN DES 2023-PEMAKAIAN DESEMBER 2023
PUSAT PENGEMBANGAN BENIH DAN PROTEKSI TANAMAN	Utang Belanja Pemeliharaan	496.990.238	496.990.238	-		-	PT. LOCITA MAHA DANA	TAGIHAN REHAB GEDUNG DAN GREEN HOUSE HIDOPHONIK CILANGKAP